

Fiche PAYEN / PEAN

(Autre patronyme : CORDONNIER)

Fiche 20/22

Récapitulatif sur Paris

<u>Localisations successives :</u> PAYEN : pont aux changeurs, enseigne "le cœur navré" / saint Jacques de la boucherie (1550-1600) ; Maison à l'enseigne "la croix blanche" au bout du pont aux changes/ saint Jacques de la boucherie ; (1591-1606) ; Maison à l'enseigne "le fer à cheval", au bout du Pont au change / à St Jacques de la boucherie (1606-1629)	<u>Professions recensées :</u> orfèvres	<u>Période étudiée :</u> 1547-1609
--	--	---------------------------------------

Récapitulatif en Province

<u>Localisations successives :</u> Roissy en France (Val d'Oise)	<u>Professions recensées :</u> Laboureurs, tisserand	<u>Période étudiée :</u> 1535-1547
---	---	---------------------------------------

Fiches de filiation

"DE HEMANT", "DELAIZE"

Généalogie	MARY-DEFERT	Etat A	Les 5 premiers degrés
Patronymes	PAYEN	Etat B	Cas des degrés suivants en province
N° SOSA	38 399 à 153 596	Etat C	Cas des degrés suivants à Paris

ASCENDANTS PATERNELS DE : Marie Léontine BAUDRY (1842-1908) - SOSA n°37



Au nombre de 22, ces fiches récapitulent les informations relatives aux familles :
 *BAUDRY, CHAILLOU, CHEMYNES, DECESNE, DELAIZE, ESTIENNE,
 GALLOY, GARNERIN, HEMANT (DE), LAINE, LEROY, LHORLOGE,
 MARCHAND, MASSENET, NEUVE-MAISON, PARIS (DE), PAYEN, POULAILLE
 et RIVIERE, **implantées à Paris**, au moins depuis le XVIII^{ème} siècle,
 *BOUSSIARD, GARATAGARI, MANDARD et SENELONGE **implantées hors de
 Paris**

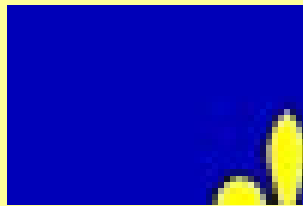

Particularités de recherches généalogiques sur PARIS

- PARIS présente plusieurs particularités, ainsi :
- * les carences en registres paroissiaux et registres antérieurs à 1860 – disparus durant la commune de 1870 - carence nécessitant une plus large prospection au travers des branches collatérales,
 - * la diversité et la richesse des sources parisiennes,
 - * leurs disséminations dans différentes institutions.

Constituant l'une des 22 fiches parisiennes, la présente fiche traite **d'artisans** pour la majorité, et permet de découvrir leur cadre de vie dans une grande agglomération.

Ces recherches ont été réalisées entre 1990-1995 et les résultats dactylographiés, à partir de 2004.

Avertissements

L'orthographe des patronymes n'était pas figée sous l'Ancien Régime ; il est donc fréquent de rencontrer différentes orthographes ; celles-ci sont systématiquement mentionnées dans les transcriptions avec l'orthographe finale, par exemple : Ayman / Hémant

Pour des noms occasionnellement rencontrés, des **erreurs de transcription** sont fortement probables ; il est donc recommandé de lever le doute à la lecture des manuscrits.

*Merci de me communiquer les corrections correspondantes
 (jean-louis.mary-defert@orange.fr)*

Généalogie	MARY-DEFERT	Etat A	Les 5 premiers degrés
Patronymes	PAYEN	Etat B	Cas des degrés suivants en province
N° SOSA	38 399 à 153 596	Etat C	Cas des degrés suivants à Paris

SOMMAIRE

FILIATIONS ENTRE LES 22 FICHES PARISIENNES	6
PREAMBULE	7
LES ASCENDANTS IDENTIFIES	7
LES PROVINCIAUX A PARIS	7
1-PAPIERS	8
<i>1.1-ASCENDANTS ET NOTES</i>	8
ASCENDANTS D'ELISABETH PAYEN [N°38 399]	8
ASCENDANTS PAYEN / PAYAN / PAIEN / PEAN	10
NOTES COMMUNES A CLAUDE PEAN / PAYEN [N°153 596] ET DE DENISE CORDONNIER [N°153 597] :	11
NOTES COMMUNES A GUILLAUME PAYEN [N°76 798] ET DENISE DELAIZE [N°76 799]	11
DESCRIPTION DES PIECES DE L'IAD DE DENISE DELAIZE [N°76 799]	16
RECHERCHE SUR LE PONT AU CHANGE :	17
RECHERCHE SUR LES ORFEVRES A LA RENAISSANCE :	17
NOTES COMMUNES RELATIVES A JEAN DE HEMANT [N°38 398], ELISABETH PAYEN [N°38 399] :	18
<i>1.2-BRANCHES COLLATERALES ET NOTES</i>	21
FAMILLE PAYEN / PAYAN / PAIEN / PEAN	21
ENFANTS DE ? PEAN / PAYEN [N°76 798] ET DE ? ? [N°76 799] :	22
NOTES RELATIVES A MICHEL MAUCARRE / MANCARD, BEAU-FRERE DE CLAUDE PEAN / PAYEN [N°153 596] :	23
NOTES RELATIVES A LA FAMILLE MAUCARRE / MANCARD :	24
CLAUDE PEAN / PAYEN [N°153 596] ET DENISE CORDONNIER [N°153 597]	26
ENFANTS DE CLAUDE PEAN / PAYEN [N°153 596] ET DE DENISE CORDONNIER [N°153 597] :	27
NOTES RELATIVES AUX ENFANTS DE CLAUDE PEAN / PAYEN [N°153 596] ET DE DENISE CORDONNIER [N°153 597] :	28
ENFANTS BAPTISES DE GUILLAUME PAYEN [N°76 798] ET DE DENISE DELAIZE [N°76 799] :	29
ENFANTS RECENSES DE GUILLAUME PAYEN [N°76 798] ET DENISE DELAIZE [N°76 799]	31
NOTES RELATIVES A CATHERINE PAYEN (2/3) ET JEAN REVERSE	32
NOTES RELATIVES A GUILLAUME REVERSE, FILS DE CATHERINE PAYEN (2/3) ET JEAN REVERSE	32
FAMILLE REVERSE	32
NOTES RELATIVES A JEAN PEAN / PAYEN (2/6), GENEVIEVE LEGAIGNEUR ET AGNES LESUEUR :	33
DESCRIPTION DES PIECES DE L'IAD DE JEAN PEAN / PAYEN (2/6)	36
NOTES RELATIVES A LA FAMILLE LEGAIGNEUX :	37
FILIATION INCONNUE LEGAIGNEUX	37
ENFANTS DE JEAN PEAN / PAYEN (2/6) ET DE GENEVIEVE LEGAIGNEUR :	38

Généalogie	MARY-DEFERT	Etat A	Les 5 premiers degrés
Patronymes	PAYEN	Etat B	Cas des degrés suivants en province
N° SOSA	38 399 à 153 596	Etat C	Cas des degrés suivants à Paris

NOTES RELATIVES A ETIENNETTE PEAN / PAYEN (3/6) ET GERMAIN ?	40
NOTES RELATIVES A LOUIS PEAN / PAYEN (4/6) ET MARIE RATHOIRE	41
NOTES RELATIVES A THOMASSE PEAN / PAYEN (5/6) ET ANTOINE MILLON / MULOT	42
NOTES RELATIVES A NICOLAS PAYAN / PAYEN (6/6) ET LOUISE LEROY	42
JACQUES PEAN / PAYEN (2/3) ET ISABELLE LEGAGNEUR / LEGAGNEUX	43
NOTES RELATIVES A JACQUES PEAN / PAYEN ET ISABELLE LEGAGNEUR / LEGAGNEUX :	44
ENFANTS DE JACQUES PEAN / PAYEN ET D'ISABELLE LEGAGNEUR:	50
NOTES RELATIVES A GILLES PEAN / PAYEN (1/7), GUILLEMETTE REGNAULT ET CATHERINE HARLOT	51
ENFANTS DE GILLES PEAN / PAYEN (1/7), GUILLEMETTE REGNAULT ET CATHERINE HARLOT :	53
NOTES RELATIVES A BLAISE PEAN / PAYEN (2/7) ET LEON LESECQ :	55
NOTES RELATIVES AUX FAMILLES LESECQ ET COCHERY :	55
BIBLIOGRAPHIE MENTIONNANT LE COUPLE GAIGNY JACQUES ET LESECQ PERETTE :	57
NOTES RELATIVES A BLAISE PEAN / PAYEN (2/7) ET LEONARD FONTAINE :	57
NOTES RELATIVES A MARGUERITE PEAN / PAYEN (3/7) ET MARC HERON :	59
NOTES RELATIVES A LA FAMILLE HERON :	61
NOTES RELATIVES A MARIE PEAN / PAYEN ET CLAUDE PASSART	62
NOTES RELATIVES A OPPORTUNE PEAN / PAYEN (5/7) ET PIERRE GUYART :	63
NOTES RELATIVES A LEON PEAN / PAYEN (6/7) ET CATHERINE FONTAINE :	63
GUILLAUME PEAN / PAYEN (3/3) ET CATHERINE CHAMPIN	64
NOTES RELATIVES A GUILLAUME PEAN / PAYEN ET CATHERINE CHAMPIN :	65
NOTES RELATIVES A LA FAMILLE DE CATHERINE CHAMPIN :	72
FILIATION INCONNUE CHAMPIN :	74
DESCRIPTION DES PIECES DE L'IAD DE GUILLAUME PEAN / PAYEN	75
ENFANTS BAPTISES DE GUILLAUME PEAN / PAYEN ET DE CATHERINE CHAMPIN :	76
ENFANTS RECENSES DE GUILLAUME PEAN / PAYEN ET DE CATHERINE CHAMPIN :	77
NOTES RELATIVES A CATHERINE PAYEN (1/5), NICOLAS MARCES, COSME LECHARRON PUIS FRANÇOIS YMBERT	78
NOTES RELATIVES A MARIE L'AINÉE PAYEN (2/5) ET JEAN ADAM	84
NOTES RELATIVES A MARIE LA JEUNE PAYEN (3/5), JEAN LEPEUPLE PUIS EUSTACHE VILLARD / VALLART	85
NOTES RELATIVES A CATHERINE PAYEN (5/5) ET JEAN JOHAIZ / JOHAIS	85
1.3-FILIATION INCONNUE	86
FILIATION INCONNUE CORDONNIER	87
FILIATION INCONNUE PAN / PEAN / PAYEN	88
<i>COUPLES OU PERSONNES RECENSEES A ROISSY EN FRANCE:</i>	88
<i>COUPLES OU PERSONNES PAYEN, NOTAIRES :</i>	90
<i>AUTRES COUPLES PAN / PEAN / PAYEN :</i>	102
1.4- LISTE DES DOCUMENTS EN POSSESSION	126
DOCUMENTS EN POSSESSION PAYEN	128
DOCUMENTS EN POSSESSION PAYEN, FILIATION INCONNUE	149
2-RECAPITULATIF	163
LISTES ET DOCUMENTS	163
LISTE DES ASCENDANTS RECENSES PAR N°SOSA	164
ARBRE DES ASCENDANTS	164

Généalogie	MARY-DEFERT	Etat A	Les 5 premiers degrés
Patronymes	PAYEN	Etat B	Cas des degrés suivants en province
N° SOSA	38 399 à 153 596	Etat C	Cas des degrés suivants à Paris

LISTE DES DOCUMENTS RECENSES ET/OU EN POSSESSION	164
DOCUMENTS EN POSSESSION RELATIF A CETTE FICHE	164

3-DOCUMENTATION **165**

CARTES ET PLANS, BIBLIOGRAPHIE OU DONNEES RELATIVES A DES PROFESSIONS OU DES LIEUX **165**

LOCALISATION DES PAROISSES HORS DE PARIS	165
CARTES DE CASSINI HORS DE PARIS	165
BIBLIOGRAPHIE	167
BIBLIOGRAPHIE RELATIVE A ROISSY EN FRANCE (95)	167

4-ETAT DES RECHERCHES **168**

4.1- RECAPITULATIF DES RECHERCHES SUR PARIS **168**

RECHERCHE A LA BIBLIOTHEQUE NATIONALE	168
RECHERCHE AUX ARCHIVES NATIONALES	168
MINUTIER CENTRAL	168
ACTES NOTARIES RELATIFS AUX VILLAGEOIS DE ROISSY EN FRANCE :	168

4.2- RECAPITULATIF DES RECHERCHES HORS DE PARIS **170**

RECHERCHE AUX ARCHIVES DEPARTEMENTALES DES YVELINES	170
RECHERCHE AUX ARCHIVES DEPARTEMENTALES DU VAL D'OISE	170
RECHERCHE AUX ARCHIVES COMMUNALES DE ROISSY EN FRANCE	173
RECHERCHE AUX ARCHIVES DEPARTEMENTALES DE L'ESSONNE	173

Généalogie	MARY-DEFERT	Etat A	Les 5 premiers degrés
Patronymes	PAYEN	Etat B	Cas des degrés suivants en province
N° SOSA	38 399 à 153 596	Etat C	Cas des degrés suivants à Paris

Filiations entre les 22 fiches parisiennes
 Visualisation de Marie Léontine BAUDRY, aux ascendants :
 paternels à Paris (22 fiches dont la présente fiche) et maternels en Province, région Centre, Loiret (4 fiches)

Représentation schématique selon filiation

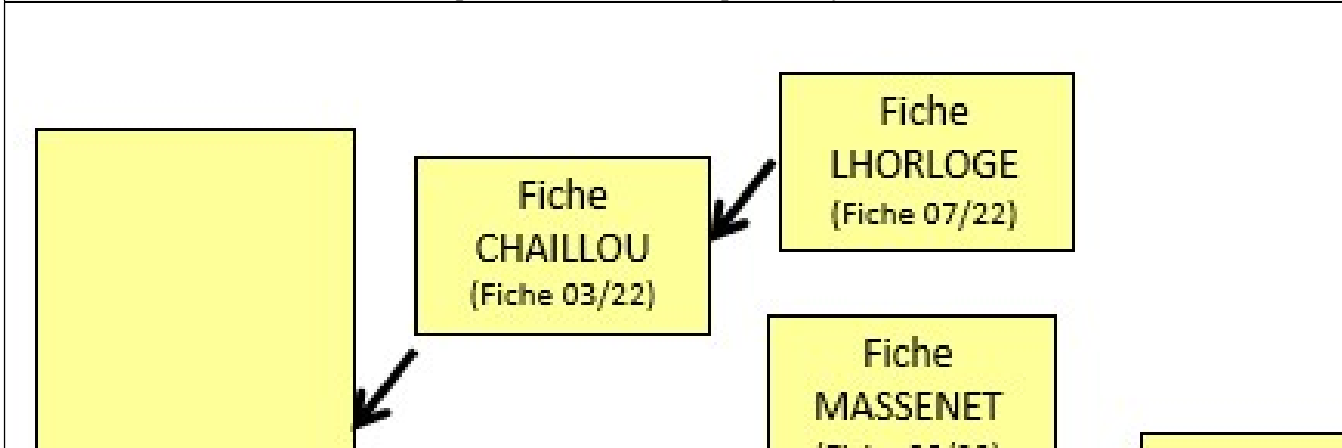

Représentation chronologique selon filiation

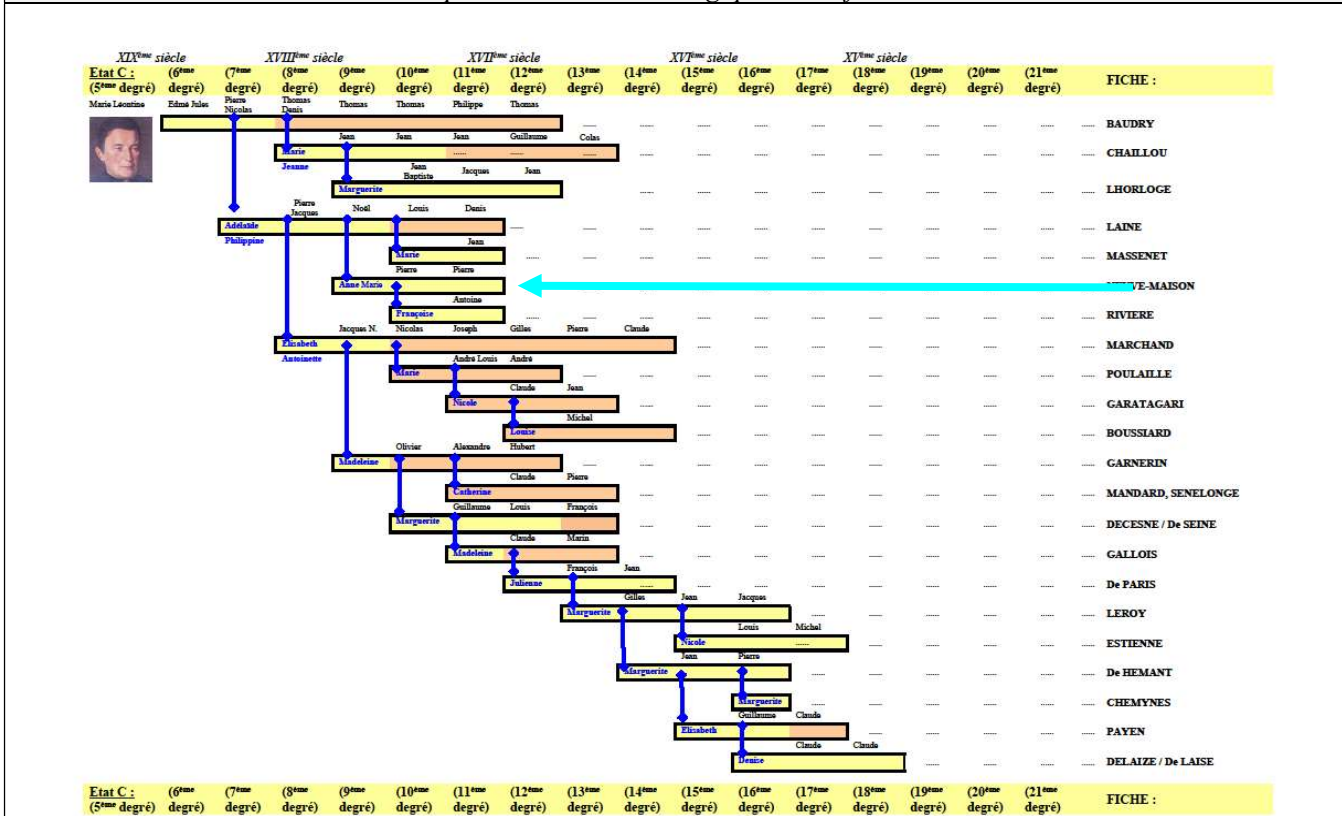

Edition : 2020
 [7, square Beethoven - 78 330 Fontenay le Fleury]

Légende

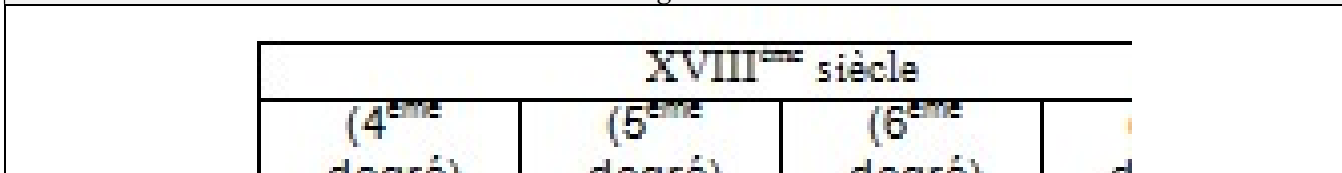

Généalogie	MARY-DEFERT	Etat A	Les 5 premiers degrés
Patronymes	PAYEN	Etat B	Cas des degrés suivants en province
N° SOSA	38 399 à 153 596	Etat C	Cas des degrés suivants à Paris

PREAMBULE

Les ascendants identifiés

Excepté les ‘’DE HEMANT’’, ‘’DELAIZE’’, objets de fiches distinctes, les ascendants développés dans la présente fiche sont :

- * **PAYEN / PEAN** localisés à Paris au XVI^{ème} siècle et originaire de Roissy-en-France (Val d’Oise)
- ***CORDONNIER**, localisés à Roissy-en-France (Val d’Oise)

Les provinciaux à Paris

Outre PAYEN / PEAN Guillaume, ascendant parisien identifié, ses oncles, PAYEN Guillaume et Jacques apparaissent être les 1^{ers} provinciaux de leur lignée installés à Paris au début du XVI^{ème} siècle, lesdits Guillaume et Jacques, respectivement, en tant qu’orfèvre et fripier. Leurs conditions d’installation à Paris demeurent inconnues.

Généalogie	MARY-DEFERT	Etat A	Les 5 premiers degrés
Patronymes	PAYEN	Etat B	Cas des degrés suivants en province
N° SOSA	38 399 à 153 596	Etat C	Cas des degrés suivants à Paris

1-PAPIERS

1.1-ascendants et notes

ASCENDANTS d'Elisabeth PAYEN [n°38 399]

Légendes

*(Les cases en gras correspondent aux ascendants développés dans cette fiche)
(Les cases colorisées renvoient à l'une des 22 fiches spécifiques au patronyme correspondant)*

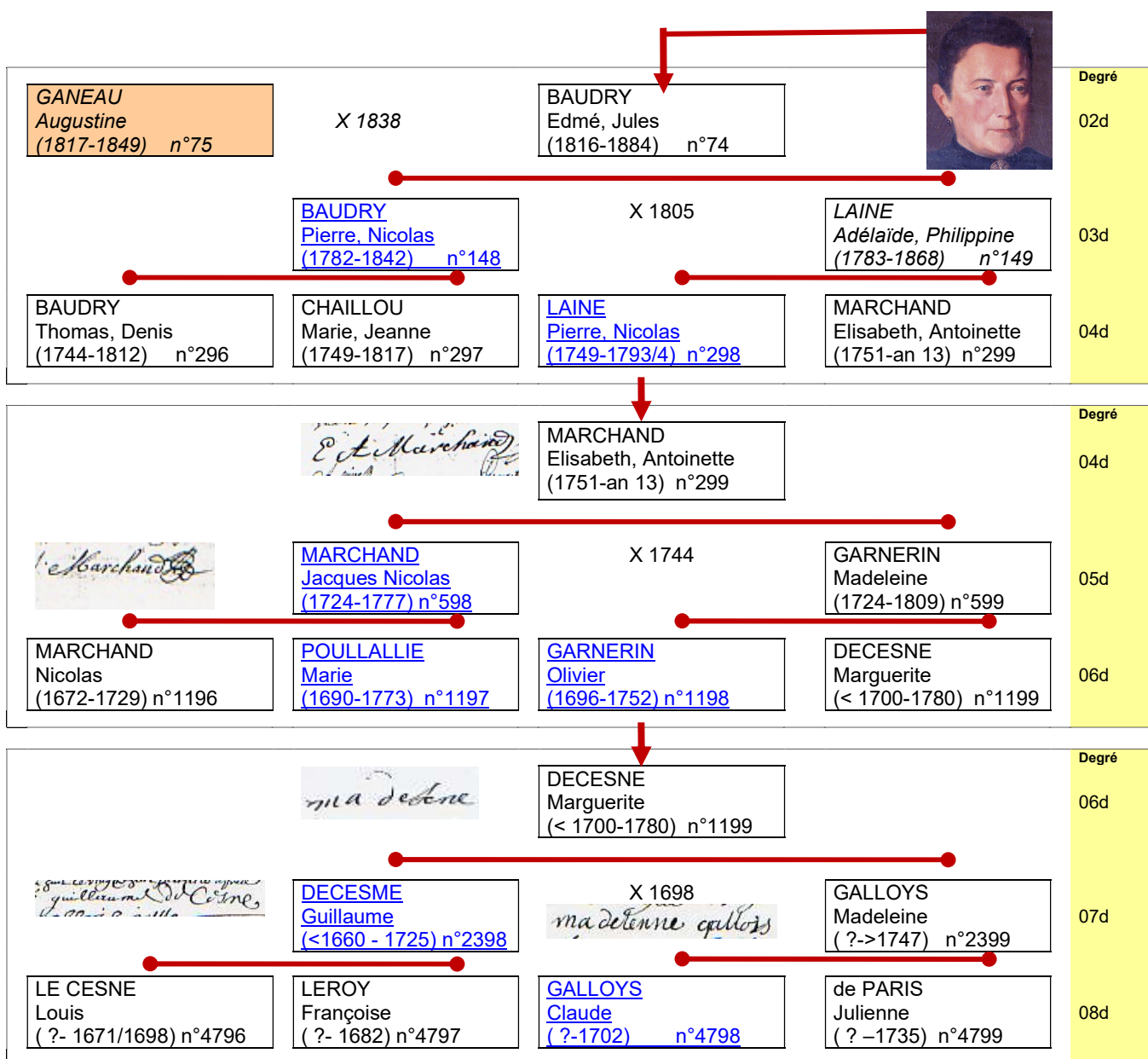

Généalogie	MARY-DEFERT	Etat A	Les 5 premiers degrés
Patronymes	PAYEN	Etat B	Cas des degrés suivants en province
N° SOSA	38 399 à 153 596	Etat C	Cas des degrés suivants à Paris

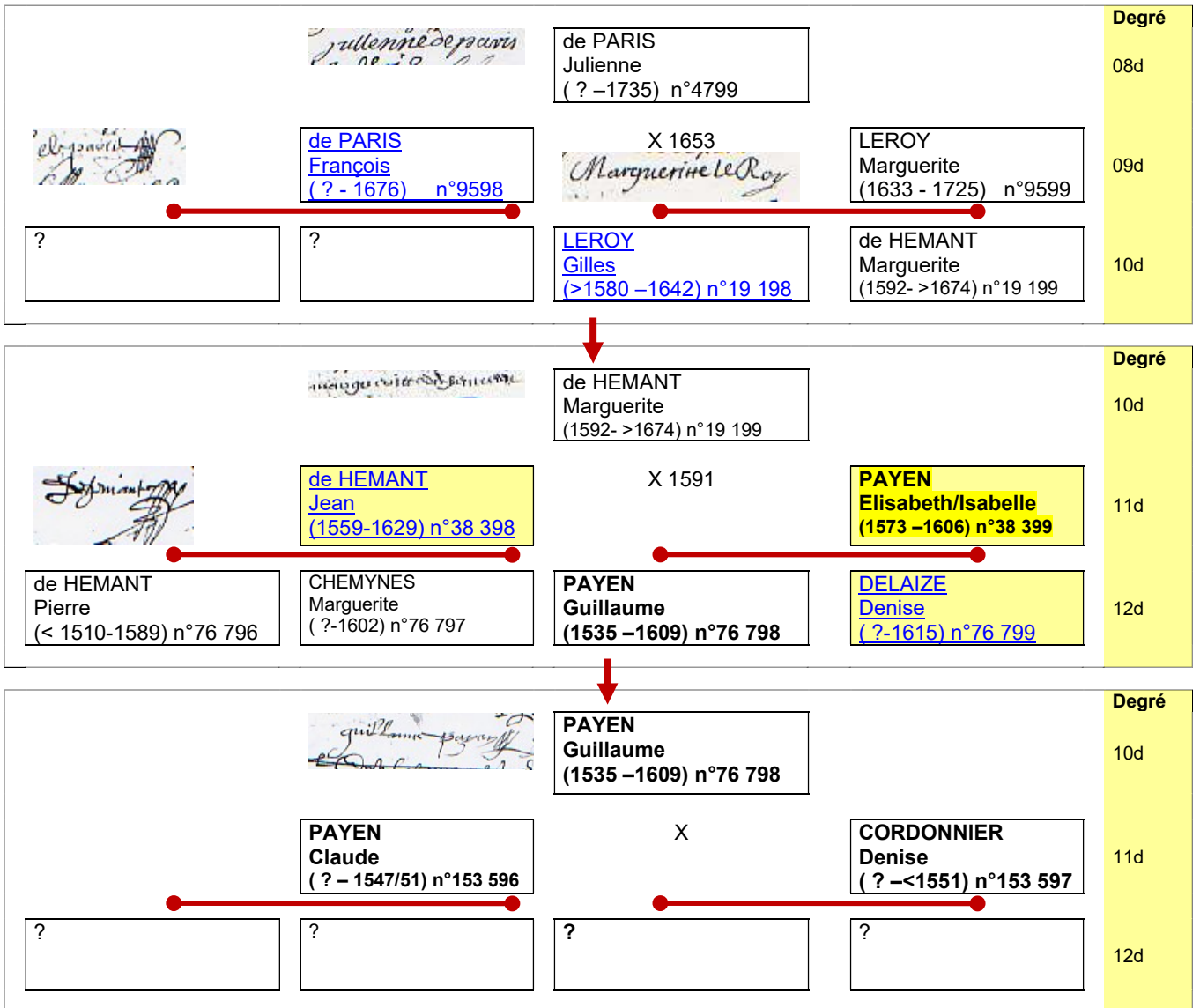

Généalogie	MARY-DEFERT	Etat A	Les 5 premiers degrés
Patronymes	PAYEN	Etat B	Cas des degrés suivants en province
N° SOSA	38 399 à 153 596	Etat C	Cas des degrés suivants à Paris

1- PAPIERS

1.1-ascendants et notes

Ascendants PAYEN / PAYAN / PAIEN / PEAN

(Renvois, pour les [branches collatérales](#), la [filiation inconnue](#), les [documents en possession](#))

N° SOSA	BMS	profession	Domicile/ paroisse	documents
153 596 PAYEN Claude	b † entre 1547-08-08 et 1551-05-19 X	Laboureur, tisserand	Roissy en France (Val d'Oise)	
153 597 CORDONNIER Denise	b † < 1551-05-19		Roissy en France (Val d'Oise)	
76 798 PAYEN Guillaume	O 1535 † ca 11.04 ou 08.1609 X 1561-06-29	Orfèvre	pont aux changeurs, enseigne "le cœur navré" / saint Jacques de la boucherie (CM mentionné à l'IAD de Denise DELAIZE)	Agé de 12 ans en 1547 † selon IAD de Guillaume PAYEN (mentionné à l'IAD de Denise DELAIZE) CM introuvable
76 799 DELAIZE Denise	O † 12.05.1615 selon IAD			T le 06.07.1614 selon IAD IAD le 16.05.1615 (ET/CXXII/301)
38 399 PAYEN Elisabeth / Isabeau	→ 10 <i>enfants baptisés</i> <i>entre 1551 et 1564,</i> b 26.05.1573 (Isabeau) † 1606-07-28 (selon IAD, folio 2) X ca 10.02.1591		<i>dont :</i> Maison à l'enseigne "la croix blanche" au bout du pont aux changes/ saint Jacques de la boucherie	IAD le 21.08.1606 (ET/CXII/0300) CM le 10.02.1591
38 398 DE HEMANT Jean	b 21.04.1559 † ca 27.04.1629 à St Jacques de la boucherie	Orfèvre (Compagnon en 1588)	Maison à l'enseigne "le fer à cheval", au bout du Pont au change / St Jacques de la boucherie	IAD le 27.04.1629 (ET/III/0128) Convoi funèbre le 29.04.1629 (fichier LABORDE)

Rappel des signes conventionnels

Naissance/baptême : O/b Parrain/marraine : p/m	Mariage/contrat de mariage : X/CM	Décès/inhumation : †/(†)	Testament/inventaire après décès : T/IAD	Douteux/environ : ?/ca
---	--------------------------------------	-----------------------------	---	------------------------

SE REPORTER AUX FICHES "DE HEMANT" ET "DELAIZE"

Récapitulatif

Patronymes	Ascendants identifiés : Premier et dernier	Paroisse	Données relatives à la paroisse	Fiche
PAYEN	* Jean DE HEMANT [n°38 398], Elisabeth PAYEN [n°38 399] * Claude PEAN / PAYEN [n°153 596] et de Denise CORDONNIER [n°153 597]	Roissy en France (95), puis Paris, saint Jacques de la boucherie		PAYEN
CORDONNIER	* Claude PEAN / PAYEN [n°153 596] et de Denise CORDONNIER [n°153 597]	Roissy en France (95)		PAYEN

Généalogie	MARY-DEFERT	Etat A	Les 5 premiers degrés
Patronymes	PAYEN	Etat B	Cas des degrés suivants en province
N° SOSA	38 399 à 153 596	Etat C	Cas des degrés suivants à Paris

1- PAPIERS

1.1-ascendants et notes

Notes communes à Claude PEAN / PAYEN [n°153 596] et de Denise CORDONNIER [n°153 597] :

Source	cote	date	analyse
AN	*T//269/2	1535-xx-xx	Censier de Roissy en France, fief des Barres, <u>avec mention des propriétés</u> de Mauquere / Mancard Michel et Payen Claude, demeurant à Roissy en France ; ledit Payen Claude, pour 2 quartiers de terre assis près la croix ancienne, tenant à Ratoure Pierre, hoirs de Lefeure Jean, Dalebret Pierre, hoirs de Leduc Gillet, mention de Housel Nicolas [AN : Papiers Caraman, censiers de 1535 à 1542, folios II et XXIII]
AN	ET/VIII/0162	1540-06-30	Déclaration, passée le mercredi 30 juin 1540 et moyennant la somme de 21 £, par Payen Guillaume, marchand orfèvre bourgeois de Paris de la vente faite par lui samedi dernier à Payen Claude, son frère laboureur à Roissy en France ; biens acquis de l'héritage de Tremblay (De) Pierre, laboureur à Roissy en France, en la censive [non mentionné] Paris [AN : registre microfilmé, folio VI ^{xx} XII verso]
AN	*T//269/5	1542-10-13	Ensaînement de Roissy en France avec enregistrement de l'acquisition, datée du vendredi 13.10.1542, faite, au moyen de 12 sols de rente notamment, par Payen Claude, tisserand demeurant à Roissy en France, de Chanu Nicolas demeurant à Noyen sur Seine, d'une travée de grange et jardin en la rue de la pointron, à Roissy, tenant à Barbery Nicolas, Mabelle Jean, et de 2,5 perches de vignes sises à Roissy, à la croix Hemmeline, tenant au sieur de Roissy, aux hoirs de Bastelletz, Barbery Nicolas, aux hoirs de Gencien Guillaume [AN : Papiers Caraman, « livre des ensaînement fait depuis le jour saint Rémy 1538 jusqu'à l'année 1561 », folio 14, recto et verso, et folio 18, recto]
AN	ET/LXXXV/0022	1547-08-08	Mise en apprentissage, passée le lundi 08 août 1547 pendant 8 ans et moyennant la somme de 100 sols tournois par an, par Payen / Péan Claude, tisserand en linge demeurant à Roissy en France, au profit de Péan / Payen Guillaume, son fils âgé de 12 ans auprès de Reverse Aimy, marchand orfèvre bourgeois de Paris [AN : registre, folio 248]
AN	ET/LXXXV/0029	1551-05-19	Quittance du compte de tutelle, remis à Péan / Payen Jean, marchand fripier demeurant à Paris ; Péan / Payen Louis, laboureur demeurant à Roissy ; Péan / Payen Thomasse, fille demeurant à Roissy ; lesdits Péan / Payen Jean, Louis et Thomasse, frères et sœur, par Péan / Payen Guillaume, marchand orfèvre à Paris, leur oncle auparavant leur tuteur et curateur après le décès de Péan / Payen Claude, vivant laboureur demeurant à Roissy, et de feu Cordonnier Denise, leur père et mère ; en la présence de Mancard Michel, laboureur et charron demeurant audit Roissy, leur oncle [AN : base ARNO, n°014056]

Notes communes à Guillaume PAYEN [n°76 798] et Denise DELAIZE [n°76 799]

Selon IAD de Denise DELAIZE, contrat de mariage passé le 1561-06-29 devant Joyeux et Imbert ?

Nota : Y//102 pour insinuation dudit contrat de mariage : **vu, rien**

Selon Nocq, Payen Guillaume, marchand orfèvre bourgeois de Paris, choisi, avec Langlois Robert, pour faire la prisée de 800 jetons de l'ordre du saint Esprit, le 14.01.1587.

Source	cote	date	analyse
AN	ET/LXXXV/0022	1547-08-08	Mise en apprentissage, passée le lundi 08 août 1547 pendant 8 ans et moyennant la somme de 100 sols tournois par an, par Payen / Péan Claude, tisserand en linge demeurant à Roissy en France, au profit de Péan / Payen Guillaume, son fils âgé de 12 ans auprès de Reverse Aimy, marchand orfèvre bourgeois de Paris [AN : registre, folio 248]

Généalogie	MARY-DEFERT	Etat A	Les 5 premiers degrés
Patronymes	PAYEN	Etat B	Cas des degrés suivants en province
N° SOSA	38 399 à 153 596	Etat C	Cas des degrés suivants à Paris

1- PAPIERS

1.1-ascendants et notes

Notes communes à Guillaume PAYEN [n°76 798] et Denise DELAIZE [n°76 799]

(Suite)

Source	cote	date	analyse
AN	ET/III/0213	1550-04-10	Vente, passée le jeudi 10 avril 1550 moyennant la somme de 33 £, par Maure / Maine Jean, marchand mercier à Paris et Demontault / Montault (De) Catherine, sa femme, à Rosnel (De) Jean, maître orfèvre bourgeois de Paris ; vente de la 1/36 ^{ème} partie d'une maison appartenant à cause de ladite Catherine par la succession et trépas des feus père et mère ; maison et forge assise à Paris près et joignant la grosse tour du Châtelet de Paris, sous la prison, appelée "Beaumont", au bout du pont aux changeurs, enseigne "l'homme sauvage", tenant d'une part à Hémant (De) Pierre, d'autre part à Payen Guillaume, ladite maison, forge et appartenances charges devant ? les trésoriers chantres chamoines et chapitres de la sainte Chapelle ? du palais royal à Paris.
AN	ET/III/0216	1550-04-10	Vente, passée le jeudi 10 avril 1550 moyennant la somme de 33 £, par Maure / Maine Jean, marchand mercier à Paris et Demontault / Montault (De) Catherine, sa femme, à Rosnel (De) Jean, maître orfèvre bourgeois de Paris ; vente de la 1/36 ^{ème} partie d'une maison appartenant à cause de ladite Catherine par la succession et trépas des feus père et mère ; maison et forge assise à Paris près et joignant la grosse tour du Châtelet de Paris, sous la prison, appelée "Beaumont", au bout du pont aux changeurs, enseigne "l'homme sauvage", tenant d'une part à Hémant (De) Pierre, d'autre part à Payen Guillaume, ladite maison, forge et appartenances charges devant ? les trésoriers chantres chamoines et chapitres de la sainte Chapelle ? du palais royal à Paris [AN : registre microfilmé, folio 96]
AN	ET/CX/0040	1552-01-02	Titre nouvel et transport de rente par Adet Nicolas, maître vitrier bourgeois de Paris et Le Lièvre Jeanne, sa femme, détenteurs et propriétaires, à cause de ladite femme, d'une maison sise à Paris, rue de la coutellerie, à l'enseigne "le cheval blanc" tenant à celle de Delaize Claude et sa femme ; maison ayant appartenu à défunt Lebreton Jean, et depuis à défunt Hébert Philippes ; sur ladite maison Delaize Claude, marchand orfèvre bourgeois de Paris a droit par transport de noble homme Montmorency (De) Claude, seigneur et baron de Fossez ; pièce attachée et datée de 17.05.1583, et constituant en un titre nouvel de Payan / Payen Guillaume, maître orfèvre, et Delaize Denise, sa femme
AN	ET/XX/0054	1560-05-21	Bail à ferme, passé le mardi 21 mai 1560, par Payen / Paen Guillaume, maître orfèvre à Paris à Jacques Lecat, cordonnier demeurant à Roissy en France, rue de la Cartelle ; terre au terroir dudit Roissy ; mention de Payen / Paen Louis, tisserant à Roissy et de Lecat Jean, laboureur à Roissy, père dudit preneur [AN : registre, folio 68, verso]
AN	ET/XX/0054	1560-07-12	Bail à ferme, passé le vendredi 12 juillet 1560, par Payen / Paen Guillaume, maître orfèvre à Paris à Payen / Paen Louis, tisserant demeurant à Roissy [AN : registre, folio 112]
AN	ET/XX/0054	1560-07-12	Bail à ferme, passé le vendredi 12 juillet 1560, par Payen / Paen Guillaume, maître orfèvre à Paris à Maucarre Michel, charron et Lecat Jacques, cordonnier demeurant à Roissy [AN : registre, folio 112, verso]
AN	ET/LIV/0165 /2	1563-06-06	Donation mutuelle entre Payen Guillaume, marchand orfèvre bourgeois de Paris, et Delaize Denise, sa femme ; donation passée devant Lambert Chartrain et René Comtesse, copie de l'acte en ET/LIV/0165.
AN	Y//104	1563-06-06	Insinuation de la donation mutuelle entre Payen Guillaume, marchand orfèvre bourgeois de Paris, et Delaize Denise, sa femme ; donation passée devant Lambert Chartrain et René Comtesse [AN : Y//104, folio 101, verso]

Généalogie	MARY-DEFERT	Etat A	Les 5 premiers degrés
Patronymes	PAYEN	Etat B	Cas des degrés suivants en province
N° SOSA	38 399 à 153 596	Etat C	Cas des degrés suivants à Paris

1- PAPIERS

1.1-ascendants et notes

Notes communes à Guillaume PAYEN [n°76 798] et Denise DELAIZE [n°76 799]

(Suite)

Source	cote	date	analyse
AN	ET/LIX/0026	1567-12-11	<i>Inventaire après décès, passé le vendredi 11 décembre 1567, de Payen / Payan Nicolas, maître serrurier à Paris, rue de la chausseterie, enseigne ‘la clé’, à la requête de : Leroy Louise, sa veuve ; Payen / Payan Jean, maître fripier bourgeois de Paris ; Payen / Payan Guillaume, maître orfèvre à Paris ; mention de Payen Louis, tisserand en toiles demeurant à Roissy en France, de Millot / Millon Antoine, aussi tisserand en toiles demeurant à Roissy en France à cause de Payen Thomasse, sa femme, de [non mentionné] Germain, jardinier et laboureur demeurant à [non déchiffré] à cause de Payen Thiennette, sa femme ; lesdits Jean, Guillaume, Louis, Thomasse et Thiennette, frères et sœurs dudit défunt ; absence d’inventaire de papiers.</i>
AN	ET/CX/0043	1571-09-10	Déclaration, passée le lundi 10 septembre 1571, de Payen Guillaume, maître orfèvre à Paris, que Delaise Pierre, maître orfèvre à Paris, tant en son nom que faisant fort de Tixerand Marie, sa femme, lui avoir vendu, moyennant la somme de 250 £, 1/6 d’une forge assise sur le pont aux changeurs, enseigne ‘le cœur navré’, faisant la sixième forge du côté d’aval l’eau, appartenant après le trépas de feuz Delaise Claude et Hébert Claude, jadis sa femme, par devant Ymbert et Joyeux le samedi 25 novembre 1570, au profit de Guillaume, maître orfèvre bourgeois de Paris [AN : registre microfilmé, folio II ^C LXVI / 277, verso]
AN	ET/LIV/0192	1575-02-03	<i>Mémoire du nombre des forges du pont au change, « sujettes au paiement », avec liste des marchands orfèvres bourgeois de Paris, du côté d’amont (54 forges numérotées vers l’apport de Paris) et du côté d’aval (50 forges commençant du côté du Châtelet) dont Ayman / Hémant Claude (14^{ème} forge, coté d’aval), Payen Guillaume (6^{ème} forge, coté d’aval)</i>
AP-HP	6680 ; Comptes de de l’Hôtel- Dieu, année 1579, recettes	1579-xx-xx	Recette provenant de Villain Guy, marchand orfèvre à Paris et pour la somme de 20 écus soleil pour les causes contenues en un certain compromis fait entre ledit Villain et Payen Guillaume, aussi dudit état, passé par devant deux notaires du Châtelet de Paris [Comptes de l’Hôtel-Dieu, année 1579 ‘recettes’, correspondant au 126 ^{ème} registre ; folio III ^C XLVII / 347, recto]
Google livres	/	1579-xx-xx	Recette provenant de Villain Guy, marchand orfèvre à Paris et pour la somme de 20 écus soleil pour les causes contenues en un certain compromis fait entre ledit Villain et Payen Guillaume, aussi dudit état, passé par devant deux notaires du Châtelet de Paris [Collection des documents pour servir à l’histoire des hôpitaux de Paris ; tome 3 – collection des comptes de l’Hôtel-Dieu 1364-1599– 1 ^{er} fascicule – par Charles QUENTIN – Paris, 1883 - année 1579 correspondant au 126 ^{ème} registre ; folio 360 / folio numérisé 387 / 468]
AN	ET/LIX/0019	1581-02-23	Quittance de Payen Guillaume, marchand orfèvre bourgeois de Paris, y demeurant sur le pont aux changeurs, paroisse saint Jacques de la boucherie, au nom et comme curateur de Tenaillon Geneviève et Nicole, filles de feuz Pierre et de Payen / Pean Geneviève, émancipées et ayant bénéfice d’âge, ayant renoncé à la succession de Payen / Pean Jean, aïeul maternel par avis de parent et selon certaines sentences du prévôt de Paris par son lieutenant civil le 07 dudit mois signé Drouart entre ledit Payen Guillaume et [] ; quittance d’avoir reçu de Bahu Jean, bourgeois de Paris, y demeurant rue de la mortellerie, paroisse saint Gervais à cause de feue [] Jeanne, sa femme, la somme de 115 écus soleil pour le rachat de 8 écus de rente audit défunt Payen / Pean Jean, et constituée et vendue par feue Chaillou Jeanne, veuve de Leger Martial, vivant maître barbier et chirurgien à Paris, par l’un des notaires sous signés le 08 janvier 1587, mention de Pyneau Michel, vivant marchand drapier bourgeois de Paris.

Généalogie	MARY-DEFERT	Etat A	Les 5 premiers degrés
Patronymes	PAYEN	Etat B	Cas des degrés suivants en province
N° SOSA	38 399 à 153 596	Etat C	Cas des degrés suivants à Paris

1- PAPIERS

1.1-ascendants et notes

Notes communes à Guillaume PAYEN [n°76 798] et Denise DELAIZE [n°76 799]

(Suite)

Source	cote	date	analyse
BNF	NAF 12 118	1582-09-27	Baptême, en la paroisse St Jacques de la boucherie, de Jeanne fille de Halle Jacques, orfèvre et de Bertin Catherine sa femme demeurant sur la tournée au pont Saint Christophe ; marraine : De Laise / Delaize Denise femme de Péan / Payen Guillaume, orfèvre [BNF : fichier LABORDE]
AN	ET/LXI/0024	1582-11-07	Accord entre Payan / Payen Guillaume, marchand orfèvre bourgeois de Paris, demeurant sur le pont aux changeurs, paroisse saint Jacques de la boucherie, en son nom à cause de Delaize Denise , sa femme, et ayant droit par procuration de Delaize Nicolas , marchand demeurant à Chalon sur Saône ; Anceaulme Nicolas, aussi marchand orfèvre bourgeois de Paris, demeurant rue des deux portes, paroisse saint Germain l'auxerrois, tuteur des enfants mineurs de défunt Delaize Pierre , vivant , marchand orfèvre ; Chazelles Jean, aussi, marchand orfèvre, tuteur de Delaize Madeleine et Michel, enfants mineurs de défunt Delaize Claude , vivant marchand orfèvre à Paris ; Regnard Augustin, marchand bourellier à Paris, rue saint Denis, paroisse saint Leu saint Gilles, à cause de Baillet Catherine, sa femme, fille de défunt Baillet Jacques et de Delaize Marguerite , jadis sa femme ; Delange Simon, orfèvre à Paris, à cause de Don Marguerite, sa femme auparavant veuve de Delaize Claude, ladite Don, héritière de défunte Delaize Marie, sa fille qui fut héritière pour 1/5 ^{ème} , avec Delaize Madeleine et Michel, de défunt Delaize Guillaume, leur oncle ; tous héritiers pour 1/5 ^{ème} de défunt Delaize Guillaume, vivant marchand orfèvre bourgeois de Paris, demeurant au bout du pont aux changeurs, d'une part, et ? Simon, aussi marchand orfèvre bourgeois de Paris, et Duhamel Jacqueline, sa femme, auparavant veuve de Delaize Guillaume d'autre part ; accord relatif à la succession dudit Delaize Guillaume ; mention de défunte Bazin Jeanne, femme en 1 ^{ère} nocé dudit Delaize Guillaume ; mention en marge le 19.12.1584 ; autre acte le 07.11.1584, correspondant à la quittance de ? Simon d'avoir reçu 200 écus soleils des dits héritiers pour le rachat de 50 livres de rente selon le contrat de mariage entre ledit Delaize Guillaume et Duhamel Jacqueline, passé devant Pierre Joyeux et Filesac, notaires, le 23.08.1573 [Filesac : ET/IX/077, aucune mention dans la table ; ET/IX/078, pas de trace de 08.1573] ; <u>mention de</u> : Lescuyer François et de Mesuron ? Anne sa femme, auparavant veuve de Duhamel Regnault, père et mère de ladite Duhamel Jacqueline ; acte passé, le 25.09.1573 devant Filesac et Joyeux, notaires, avec noble homme messire Verdello / Vaudebert (De) Rémi, seigneur de Court Langes ; titre nouvel passé le 04.08.1575 devant Fousart et Brignard [AN : document relié, folio III ^C , 3 actes]
AN	ET/LIX/0005	1584-09-22	Acte relatif à Péan / Payen Guillaume, marchand bourgeois de Paris, demeurant rue saint Denis, et Lenormand Jacques, marchand bourgeois de Paris.
AN	ET/LXI/0031	1586-01-29	Quittance de Marces Simon, marchand orfèvre bourgeois de Paris demeurant au bout du pont au change, paroisse saint Jacques de la boucherie et Duhamel Jacqueline sa femme, jadis veuve de Delaize Guillaume, en son vivant aussi orfèvre à Paris, d'avoir reçu de Payen Guillaume, marchand orfèvre bourgeois de Paris, la somme de 29 écus 10 sols faisant la 24 ^{ème} partie de la somme, selon adjudication au parc civil du Châtelet de Paris d'une forge sise à Paris, sur le pont au change, forge appartenant à ladite Duhamel Jacqueline.
AN	ET/LXXXV/0086	1586-02-28	Bail d'une forge sise sur le pont au change, par Payen Guillaume maître orfèvre demeurant sur le bout du pont au change, paroisse saint Jacques de la boucherie, à Aveline Simon, aussi maître orfèvre bourgeois de Paris, y demeurant paroisse saint Pierre des Arcis.

Généalogie	MARY-DEFERT	Etat A	Les 5 premiers degrés
Patronymes	PAYEN	Etat B	Cas des degrés suivants en province
N° SOSA	38 399 à 153 596	Etat C	Cas des degrés suivants à Paris

1- PAPIERS

1.1-ascendants et notes

Notes communes à Guillaume PAYEN [n°76 798] et Denise DELAIZE [n°76 799]

(Suite)

Source	cote	date	analyse
AN	ET/LXI/0144	1598-09-23	Titre nouvel ? relatif à une maison sise à Paris, au bout du pont au change, à l'enseigne "le gros tournois" par Laboureau ? David, orfèvre et Lepeuple Catherine, sa femme ; Payen Marie, veuve de Villart Eustache et tutrice des enfants mineurs de [non déchiffré] et de Lepeuple Anne, jadis sa femme, ayant charge de Lepeuple François, son fils ?, bourgeois de la ville de Vernon ; Boudon Pierre, contrôleur général au bailliage de Dourdan et Lepeuple Marie, sa femme ; Leconte Ysabeau, femme séparée d'âme de Lepeuple Guillaume ; Payen Guillaume, marchand orfèvre Acte par [AN : registre, folio III ^{XXVIII}]
AN	ET/CXII/024 9	1603-09-06	Déclaration de Dumont Pierre, maître coutelier, et Bellissant Marguerite, sa femme demeurant rue de la coutellerie, paroisse saint Médéric, relative au transport de 33 écus de rente, passé le 02 août 1598 devant Jérôme Maigret et Antoine Desnots, par Bellissant Gilles, maître coutelier à Paris et Ouaillet Catherine, sa femme, et Le Musnier Jean, aussi maître coutelier et Bellissant Jullienne, sa femme, à Payen Guillaume, marchand orfèvre, bourgeois de Paris demeurant au bout du Pont aux changeurs, paroisse Saint-Jacques-de-la-Boucherie, et Delaize / Delaise Denise, sa femme ; rente sur une maison sise rue de juiverie, enseigne "la couronne" appartenant par adjudication, pour moitié audit Payen et l'autre moitié audit Bellissant Gilles.
AN	Q/1/1099/18	1608-07-18	Déclaration, devant Huguillot ? et Tulloue, notaires au Châtelet, de Payen Guillaume, orfèvre demeurant sur le pont au change, paroisse saint Jacques de la boucherie, en son nom à cause de Delaize Denise, sa femme, détenteur et propriétaire d'une maison sise rue de la coutellerie, enseigne "le cœur navré" où demeure Paulin Jean, cordonnier à Paris, tenant d'une part à Delaise Michel et Crochet Jean, et d'autre part à la veuve de Dumont Pierre, par derrière au petit jeu de paume de la rue de la tacherie et par devant sur la dite rue de la coutellerie, censive du roi ;ladite Delaize Denise, héritière après le décès et succession de feu Delaize Claude l'aîné, son père et sa mère [AN : chemise " rue de la coutellerie", pièce n°480]
AN	Q/1/1099/18	1608-07-21	Déclaration, devant Moufle et Rotelet ?, notaires au Châtelet, de Lecoffre Etienne, maitre coutelier bourgeois de Paris et coutelier ordinaire du roi demeurant en la maison ci-après, détenteur et propriétaire de deux maisons se joignant et sises rue de la coutellerie, enseigne "l'échiquier et M couronné" « qui était en mesure que ledit Lecoffre a fait bâtir de neuf et réduite en une maison », tenant d'une part à Payen Guillaume, orfèvre, d'autre à une ruelle sans bout, par derrière au petit jeu de paume de la rue de la tacherie et par devant sur la dite rue de la coutellerie, censive du roi [AN : chemise " rue de la coutellerie", pièce n°473]
AN	Q/1/1099/18	1608-07-29	Déclaration, passée le mercredi 29 juillet 1608 devant Jacques Parques et Philippes Cothereau, notaires au Châtelet, de Bellissant Marguerite, veuve de Dumont Pierre, vivant maitre coutelier à Paris, détenteur et propriétaire d'une maison sise rue de la coutellerie, enseigne "le loup" qui appartenait à Bellissant Gilles, père de ladite veuve, laquelle a été adjugé par sentence de licitation du Châtelet le 19 août 1607, tenant d'une part à Feuillet Nicolas, tailleur d'habits, et d'autre part à Payen / Pean Guillaume, orfèvre, par derrière au petit jeu de paume de la rue de la tacherie et par devant sur la dite rue de la coutellerie, censive du roi [AN : chemise " rue de la coutellerie", pièce n°487]
AN	ET/CXII/030 1	1615-05-16	Inventaire après décès de Delaise Denise, veuve de Payen Guillaume, vivant maître orfèvre demeurant sur le bout du pont au change, paroisse saint Jacques de la boucherie.

Généalogie	MARY-DEFERT	Etat A	Les 5 premiers degrés
Patronymes	PAYEN	Etat B	Cas des degrés suivants en province
N° SOSA	38 399 à 153 596	Etat C	Cas des degrés suivants à Paris

1- PAPIERS

1.1-ascendants et notes

Description des pièces de l'IAD de Denise DELAIZE [n°76 799]

32 pièces dont :			
Pièce n° (folio des pages numérisées)	Date mentionnée	Analyse	Observations
N°1 (folio 4)	1561-06-29	Traité de mariage entre Payen Guillaume et Delaise Denise, signé Joyeux et Ymbert Nota : ET/LIV/164 pour 1561 : consulté, rien	Joyeux : ET/CX : lacunes pour 1562 Ymbert : ET/XX/54 et 55 : rien en 1560 et 1561
N°2 (folio 4)	1583-01-22 ou 1584-01-22	Traité de mariage entre Reverse Guillaume l'aîné et Payen Catherine, signé Arragon et Joyeux	Arragon : ET/LXXXV/83 : non vu Joyeux Gilles ou Jacques : ET/CX : lacunes pour 1583/84 ET/XXIX/30 à 33
N°3 (folio 4)	1591-02-10	Traité de mariage entre Hémant Jean et Payen Elisabeth, signé Antoine De Corbie et Antoine Desnotz	Antoine De Corbie : ET/CXI : lacunes Antoine Desnotz : ET/CXII : lacunes
N°4 (folio 4)	1583-03-26	Succession de Delaise Guillaume, signé Arragon et Joyeux	Arragon : ET/LXXXV/83 : non consulté Joyeux Gilles ou Jacques : ET/CX : lacunes pour 1583/84 ET/XXIX/30 à 33
N°5 (folio 4)	1582-08-22	Succession de Delaise Guillaume, signé Chantemerle et Le Camus Autre acte, signé Le Camus et Chantemerle le 07 mai / mars 1584	Jean Le Camus et Denis Chantemerle : ET/LIX : lacunes en 1582 Jean Le Camus et Denis Chantemerle : ET/LIX/5 : consulté, non trouvé

Généalogie	MARY-DEFERT	Etat A	Les 5 premiers degrés
Patronymes	PAYEN	Etat B	Cas des degrés suivants en province
N° SOSA	38 399 à 153 596	Etat C	Cas des degrés suivants à Paris

1- PAPIERS

1.1-ascendants et notes

Notes communes à Guillaume PAYEN [n°76 798] et Denise DELAIZE [n°76 799]

(Suite)

32 pièces dont :			
Pièce n° (folio des pages numérisées)	Date mentionnée	Analyse	Observations
N°6 (folio 5)	16xx-01-05	Mention d'une maison, à l'enseigne "le cœur navré", signé Antoine Desnots (notaire de 1569 à 1604)	Antoine Desnots ET/CXII : lacunes
N°11 (folio 7)	1588-08-02 ou 10	Mention d'une maison, rue de la coutellerie, à l'enseigne "la couronne", signé Antoine Desnots (notaire de 1569 à 1604), quittance de Gilles Bellissant et Catherine Houallet	Antoine Desnots ET/CXII : lacunes
N°17 (folio 9)	1583-03-28	Mention d'une maison, à l'enseigne "le cœur navré", signé Ymbert	Ymbert ET/LXI/26 : non consulté
N°20 (folio 9)	1570-Janvier /Juin/Juillet-01	Constitution de rente par les prévôts des marchands au profit de Guillaume Payen, signé Maheu et Lecamus Autre acte le 23.03.1574 signé Arragon et Joyeux	Lecamus : ET/CXII/3 : non consulté Joyeux Gilles ou Jacques : ET/CX : lacunes pour 1574
N°22 (folio 10)	1609-04-11 ou 1609-08-11	Inventaire après décès de Payen Guillaume devant Jean Desnots et Nicolas Leroy	Jean Denots RE/CXII/4: vu, rien Nicolas Leroy : Pas de RE, ET/XLI/41 : pas de trace (année 1609), <u>IAD</u> de ce notaire probablement disparu
N°30 (folio 12)	1552-01-03	Titre nouvel par Adet Nicolas, maître vitrier bourgeois de Paris, signé Guillaume Pochet et Joyeux	Joyeux ET/CX/0040 : numérisé
Autre acte (folio 1)	1614-07-06	Testament de Denise Delaise, signé Collet et Desnots	Jean I Denotz : ET/CXII/268 : non consulté

Recherche sur le pont au change :

Recherche sur les orfèvres à la Renaissance :

SE REPORTER A LA FICHE "HEMANT", partie 1.3

Généalogie	MARY-DEFERT	Etat A	Les 5 premiers degrés
Patronymes	PAYEN	Etat B	Cas des degrés suivants en province
N° SOSA	38 399 à 153 596	Etat C	Cas des degrés suivants à Paris

1- PAPIERS

1.1-ascendants et notes

Notes communes relatives à Jean DE HEMANT [n°38 398], Elisabeth PAYEN [n°38 399] :

Contrat de mariage entre Jean DE HEMANT et Elisabeth PAYEN : passé le 10.02.1591 devant DE CORBIE et DESNOTZ (en déficit)

Source	cote	date	analyse
AN	ET/LXXXV/0089	1588-08-30	Prise de poinçon par De Hémant Jean, compagnon orfèvre demeurant au bout du pont au change ; témoins : Hémant Claude et Pierre, maîtres orfèvres sur le pont aux changeurs paroisse saint Jacques de la boucherie ; pour caution : Haulbert [Aubert] Guillaume, marchand lapidaire demeurant vallée [de la misère] rue petite sommerie, paroisse saint Germain l'auxerrois ; poinçon 'fleur de lys couronnée, deux grains, un J et un H, lettres romaines et un croissant au-dessous desdites lettres' [folio II ^c XXVII]
AN	ET/XLV/0127	1604-05-19	Vente de rentes entre Hémant (De) Pierre, Georges et Jean, orfèvres et Hémant (De) Guillemette veuve de Lefort Clément, frères et sœur et héritiers pour ¼ de Chemynes Marguerite, veuve de Hémant (De) Pierre, vivant maître orfèvre ; rentes constituées le 12.07.1585 devant LUSSON et LENOIR [acte n°1] et le 30.04.1567 devant JOYEUX et ARRAGON [acte n°2]
AN	ET/XLV/0127	1604-02-27	Transmission de rente entre De Hémant Pierre, Georges et Jean, marchands orfèvres et frères, et De Hémant Guillemette veuve de Lefort Clément, vivant marchand orfèvre, sœur pour 1/4 ^{ème} partie de la succession de Chemynes Marguerite veuve de De Hémant Pierre, marchand orfèvre
AN	ET/CXII/0300	1606-08-21	Inventaire après décès, passé le lundi 21 août 1606, de Payen Elisabeth / Isabelle, décédée le 24 juillet 1606, à la requête de Hémant (De) Jean, maître orfèvre bourgeois de Paris, y demeurant au bout du pont aux changes, maison à l'enseigne "la croix blanche", paroisse saint Jacques de la boucherie, tuteur et curateur, vendredi dernier par justice, de Hémant (De) Marie, âgée de 11,5 ans ; Pierre, âgé de 10 ans ; Elisabeth, âgée de 8,5 ans ; Germaine, âgée de 6 ans ; Marguerite, âgée de 5 ans et Jacques, âgé de 18 mois, enfants mineurs de lui et de ladite défunte ; en présence de Delaize Michel, aussi maître orfèvre bourgeois de Paris, y demeurant sur le pont aux changes, paroisse saint Jacques de la boucherie, subrogé tuteur ; inventaire des papiers dont : pièce n°8 , contrat de mariage, passé le 10 février 1591 devant Corbie (De) Antoine (ET/CXI : lacunes) et Desnots Antoine (ET/CXII : lacunes), notaires au Châtelet de Paris, entre Hémant (De) Jean, fils de Cheminée Marguerite et Payen Elisabeth, fille de Guillaume, maître orfèvre bourgeois de Paris, et Delaize Denise, sa femme ; pièce n°9 , vente, passée le 20 mars 1604 devant Girault Alexandre et Lenoir Nicolas, notaires, des droits successifs à Hémant (De) Jean par Hémant (De) Pierre, Georges et Guillemette, veuve de Lefort Clément, frères et sœur et héritiers pour ¾ de Chemynes Marguerite, veuve de Hémant (De) Pierre, vivant maître orfèvre, droits successifs relatifs à une forge ou échope à l'enseigne "le fer de cheval", asise contre la grosse tour du Grand Châtelet, domaine du roi, selon la vente faite à feu Hémant (De) Pierre les 17 et 24 octobre 1585 devant Mahieu et Jamart (ET/LX ou XX : lacunes pour 1585) ; pièces n°10 et 12 , ventes passées les 18 et 19 mai 1604 devant Girault Alexandre et Lenoir Nicolas, notaires, de rentes à Hémant (De) Jean par les dits frères et sœur ; pièce n°11 , vente, passée le 15 avril 1605 devant Chauvin / Chovin François et Lenoir Nicolas [ET/XLV/128], notaires, des droits successifs à Hémant (De) Jean par Hémant (De) Georges, sur le ¼ des 18 arpents de terre assis au terroir du Bourget, et d'une rente sur une maison sise au village du Bourget, à l'enseigne "l'image sainte Barbe", appartenant aux héritiers de Leclerc Jean selon titre nouvel passé par Moussart Pierre, laboureur au Bourget.

Généalogie	MARY-DEFERT	Etat A	Les 5 premiers degrés
Patronymes	PAYEN	Etat B	Cas des degrés suivants en province
N° SOSA	38 399 à 153 596	Etat C	Cas des degrés suivants à Paris

1- PAPIERS

1.1-ascendants et notes

**Notes communes relatives à Jean DE HEMANT [B6], Elisabeth PAYEN puis Madeleine
MUTET :
(Suite)**

Source	cote	date	analyse
AN	ET/LXXXV/0 104	1606-11-13	Contrat de mariage entre Hémant (De) Jean, maître orfèvre bourgeois de Paris et veuf de Payen Elisabeth, et Mutet Madeleine fille mineure de feu Pierre, vivant marchand bourgeois de Paris, et de Jourdain Madeleine ; en présence de : Bournot Pierre, maître orfèvre et tuteur de ladite Madeleine
AN	Y//3882	1607-03-01	Acte relatif à Hémant (De) Jean, maître orfèvre bourgeois de Paris et à une maison ; mention du contrat de mariage passé le 13.11.1606 devant Gerbault et Arragon, notaires au Châtelet, contrat entre ledit Hémant (De) et Mutet Madeleine fille de feu Pierre, vivant marchand bourgeois de Paris, et de Jourdain Madeleine ; mention d'une maison en propriété par succession de ladite Mutet Madeleine, maison assise à Paris rue court au villain, par devant la rue Chappon et tenant au jeu de paume de la rue.
AN	Y//147	1608-08-05	Insinuation de la donation devant Philippe TULLOUE par Paien /Payen Guillaume, maître orfèvre et Delaize Denise à leurs petits-enfants De Hémant Marie, Elisabeth, Pierre et Marguerite, enfants de De Hémant Jean, maître orfèvre, et de feu Payen Elisabeth, leur fille ; donation de la maison à l'enseigne "le cœur navré" ; mention d'actes devant Jean DESNOTS le 06.12.1603 et devant Antoine DESNOTS le 02.08.1588 [micro fiche 10 483 ; folio 274, verso]
AN	ET/CXII/026 8	1614-07-13	Déclaration de Hémant (De) Jean et Nourry Jean, orfèvres que Delaize Denise veuve de Payen Guillaume, orfèvre, a délaissé 56 livres de rente à Nourry Michel et Hémant (De) Elisabeth, sa future épouse.
AN	ET/CXII/026 8	1614-08-08	Versement par Hémant (De) Jean, maître orfèvre bourgeois de Paris, y demeurant au bout du pont aux changes, paroisse saint Jacques de la boucherie, comme tuteur de Pierre, Germain et Marguerite, enfants de lui et de défunte Payen Elisabeth, jadis sa femme ; Rousseau Germain, marchand orfèvre de Paris, en son nom à cause de Hémant (De) Marie ; Nourry Michel, de pareil état et lieu, en son nom à cause de Hémant (De) Elisabeth, sa femme ; les dites Hémant (De) Marie et Elisabeth, aussi enfants dudit Hémant (De) Jean, et de défunte Payen Elisabeth, à Langlier Jean, marchand fripier à Paris, et Tenaillon Geneviève, demeurant rue friperie, l'enseigne "les trois croissants", paroisse saint Eustache, la somme de 250 livres tournois tenant audit Hémant (De) Jean les 3/5 ^{ème} auxdits Rousseau et Nourry, les 2/5 ^{ème} restant en la somme des 250 livres d'une rente constituée par Payen Guillaume, aïeul maternel des dits enfants Hémant (De) le 05.08.1608 devant Lhogillot et Tulloue ; mention de Delaize Denise, aïeule maternelle et à présent veuve dudit Payen ; mention de brevets les 11.02.1602 devant Desnots Antoine, notaire, 10.07.1608 devant Mahieu Jean et Desnots Jean, le 10.04.1610 devant Arragon et Gerbault.

Généalogie	MARY-DEFERT	Etat A	Les 5 premiers degrés
Patronymes	PAYEN	Etat B	Cas des degrés suivants en province
N° SOSA	38 399 à 153 596	Etat C	Cas des degrés suivants à Paris

1- PAPIERS

1.1-ascendants et notes

**Notes communes relatives à Jean DE HEMANT [B6], Elisabeth PAYEN puis Madeleine
MUTET :
(Suite)**

Source	cote	date	analyse
AN	ET/II/0128	1629-04-27	<i>Inventaire après décès de Hémant (De) Jean, vivant marchand orfèvre bourgeois de Paris, y demeurant au bout du pont aux changes en la maison à l'enseigne "le fer à cheval", paroisse saint Jacques de la boucherie, à la requête de : Mutet Madeleine, sa femme, tutrice de Louis, âgé de 16,5 ans, Pierre, âgé de 17 ans et 4 mois, Madeleine, âgée de 5,5 ans, Jacques, âgé de 4 ans et 3 mois et Jean, âgé de 13 mois, enfants mineurs de la veuve et dudit défunt ; à la requête de : Hémant (De) Pierre, marchand orfèvre bourgeois de Paris, et subrogé tuteur desdits mineurs ; Hémant (De) Germain, marchand orfèvre bourgeois de Paris ; Rousseau Germain, marchand orfèvre bourgeois de Paris et Hémant (De) Marie, sa femme ; Nourry Michel, marchand orfèvre bourgeois de Paris et Hémant (De) Elisabeth, Leroy Gilles, marchand orfèvre bourgeois de Paris et Hémant (De) Marguerite, sa femme ; marchand orfèvre bourgeois de Paris ; lesdits Hémant (De) Pierre, Germain, Marie, Elisabeth et Marguerite, enfants dudit défunt Hémant (De) Jean et de défunte Payen Elisabeth, sa femme en première noce, tous héritiers pour 1/10ème dudit défunt Hémant (De) Jean ; inventaire des biens en la maison à l'enseigne "le fer à cheval", et celle sise à saint Marcel lez Paris, rue de la clé ; inventaire de 60 papiers dont : contrats de mariage et inventaires après décès.</i>
BNF	NAF 12 120	1629-04-29	<i>Convoi funèbre de Hémant (De) Jean, maître orfèvre, le 29 avril 1629 en la paroisse de St Jacques de la boucherie [BNF : fichier LABORDE]</i>

Généalogie	MARY-DEFERT	Etat A	Les 5 premiers degrés
Patronymes	PAYEN	Etat B	Cas des degrés suivants en province
N° SOSA	38 399 à 153 596	Etat C	Cas des degrés suivants à Paris

1- PAPIERS

1.2-branches collatérales et notes

BRANCHES COLLATERALES

Famille PAYEN / PAYAN / PAIEN / PEAN

Rappel des termes utilisés

Fiche X : ensemble des informations recueillies relatives aux ascendants en ligne directe et aux branches collatérales de patronyme X

Documents X : ensemble des documents numérisés en possession

Notes : informations relatives à des documents soit non trouvés ou non consultés, soit consultés et analysés

Listes : tableaux récapitulatifs des documents ou personnages recensés

Généalogie	MARY-DEFERT	Etat A	Les 5 premiers degrés
Patronymes	PAYEN	Etat B	Cas des degrés suivants en province
N° SOSA	38 399 à 153 596	Etat C	Cas des degrés suivants à Paris

1- PAPIERS

1.2-branches collatérales et notes

Enfants de ? PEAN / PAYEN [n°76 798] et de ? ? [n°76 799] :

3 enfants recensés

Chacun des 3 enfants suivants présentent un renvoi surligné aux notes et liste des descendants.

N° SOSA/ABOVILLE	BMS	profession	Domicile/ paroisse	documents
153 596 1/3 PEAN / PAYEN Claude	b † entre 1547-08-08 et 1551-05-19 X	Laboureur, tisserand	Roissy en France	
153 597 CORDONNIER Denise	b † < 1551-05-19 → <u>6 enfants recensés</u>		Roissy en France	
2/3 PAYEN Jacques	b † entre 1564-08-10 et 1571-05-14 X <	Fripier	Paris	Présent au CM le 1564-08-10 Partage le 22.09.1576
LEGAIGNEUX Isabelle	b † entre 1571-05-14 et 22.09.1576 → <u>7 enfants recensés</u>			Parents: Legagneux Jean et Mauger Marguerite, sa mère, auparavant veuve de Mauger François Rq. incohérence avec l'acte du 1542-05-13 ET/LXXXV/0008
3/3 PAYEN Guillaume	b † entre 19.06.1559 et 23.09.1560 X < 11.02.1538	Orfèvre 	Rue St Denis, adossée contre les murs du grand Châtelet, "les rats" / St Jacques de la boucherie	T le 19.06.1559 IAD le 23.09.1560
CHAMPIN Catherine	b † > 1590-12-23 → <u>5 enfants baptisés</u>		Maison pour enseigne "les rats", près du grand Châtelet	Fille de feu Pierre, vivant orfèvre, et de Jeanne Bouez (1543) Epoux en 1 ^{ère} noce de Bachelot Denis le jeune Présente au mariage de sa petite fille le 1590-12- 23
		<u>Entre 1537 et 1551</u>		
Rappel des signes conventionnels				
Naissance/baptême : O/b Parrain/marraine : p/m	Mariage/contrat de mariage : X/CM	Décès/inhumation : †/(†)	Testament/inventaire après décès : T/IAD	Douteux/environ : ?/ca

Généalogie	MARY-DEFERT	Etat A	Les 5 premiers degrés
Patronymes	PAYEN	Etat B	Cas des degrés suivants en province
N° SOSA	38 399 à 153 596	Etat C	Cas des degrés suivants à Paris

1- PAPIERS

1.2-branches collatérales et notes

Notes relatives à Michel MAUCARRE / MANCARD, beau-frère de Claude PEAN / PAYEN [n°153 596] :

Selon ET/LXXXV/29, il existe un dénommé Maucarre / Mancard Michel, laboureur et charron demeurant à Roissy, oncle (maternel ?) des enfants de Péan Claude (n°153 596), et Gouyn Jeanne, femme dudit Maucarre / Mancard en 1564

Enfant recensé :

Perette Maucarre, femme de Jean Marsen, laboureur à Fresnes (BMS>1584)

Source	cote	date	analyse
AN	*T//269/3	1536-xx-xx	Censier de Roissy en France avec <u>mention des propriétés</u> de Maucarre / Mancard Michel et Payen Hector, demeurant à Roissy en France, détenteurs et propriétaires d'une maison et jardin assis en la rue de la Barre, tenant d'une part aux hoirs de Gautier (De) Guillaume, de Mabilles Jacques, de Bastillet Pierre ; lesdits détenteurs devant 8 sols « par de cens portant lots et ventes » de Olivier Pierre d'une part ; et <u>mention des propriétés</u> de Maucarre / Mancard Michel, demeurant à Roissy en France, détenteur et propriétaire d'un jardin, coté grande rue, qui fut à la veuve et héritière de Housil Olin, tenant à Bastillet Pierre, Lemoyne Louis, hoirs de Roissy (De) Charles ; lesdits détenteurs devant 21 sols « par de cens portant lots et ventes » de Olivier Pierre ; <u>confirmation de paiement</u> de Maucarre / Mancard Michel d'une part et de Payen Louis et Hector, au nom des hoirs de feu Mocard Guillaume [AN : Papiers Caraman, folio XVII, verso et folio XXXVII]
AN	*T//269/4	1537-xx-xx	Censier de Roissy en France avec <u>mention la confirmation de paiement</u> , d'un montant de 21 sols, de Maucarre / Mancard Michel, « au lieu de la veuve et héritière de Housil Olin », pour un jardin tenant à Lemoyne Louis, hoirs de Roissy (De) Charles ; et de <u>paiement</u> , d'un montant de 8 sols, de de Payen Louis et Hector, d'une maison et jardin assis en la rue de la Barre, tenant d'une part aux hoirs de Gautier (De) Guillaume, de Mabilles Jacques, de Bastillet Pierre [AN : Papiers Caraman, folio 67, recto et verso]
AN	ET/LXXXV/0029	1551-05-19	Bail, pendant 6 ans, de terres au terroir de Roissy, par Péan / Payen Guillaume, marchand orfèvre à Paris, à Mancard Michel, laboureur et charron demeurant audit Roissy [AN : base ARNO, n°014059]
AN	ET/LXXXV/0029	1551-05-19	<i>Quittance du compte de tutelle, remis à Péan / Payen Jean, marchand fripier demeurant à Paris ; Péan / Payen Louis, laboureur demeurant à Roissy ; Péan / Payen Thomasse, fille demeurant à Roissy ; lesdits Péan / Payen Jean, Louis et Thomasse, frères et sœur, par Péan / Payen Guillaume, marchand orfèvre à Paris, leur oncle auparavant leur tuteur et curateur après le décès de Péan / Payen Claude, vivant laboureur demeurant à Roissy, et de feu Cordonnier Denise, leur père et mère ; en la présence de Mancard Michel, laboureur et charron demeurant audit Roissy, leur oncle [AN : base ARNO, n°014056]</i>
AN	ET/XX/0054	1560-07-12	<i>Bail de terres à titre de ferme et de moisson par Païen / Payen Guillaume, marchand orfèvre et bourgeois de Paris, à Lecat Jacques, cordonnier et Maucarre / Mancourt Michel, charron demeurant à Roissy en France, terres sise à Roissy.</i>
AN	T//269/3	1564-07-22	Vente, pour une somme de 50 livres tournois, d'une maison, cour et jardin par Maucarre / Mancard Michel, laboureur et charron demeurant à Roissy en France et Gouyn Jeanne, sa femme ; à Champin Catherine, veuve de Payen Guillaume, marchand orfèvre à Paris ; biens situé audit Roissy, rue de la Cartelle et appartenant pour 1/3 tenant des héritiers de défunt Payen Guillaume et de Payen Jacques ; censive du seigneur de Roissy [AN : Papiers Caraman]

Généalogie	MARY-DEFERT	Etat A	Les 5 premiers degrés
Patronymes	PAYEN	Etat B	Cas des degrés suivants en province
N° SOSA	38 399 à 153 596	Etat C	Cas des degrés suivants à Paris

1- PAPIERS

1.2-branches collatérales et notes

Notes relatives à Michel MAUCARRE / MANCARD, beau-frère de Claude PEAN / PAYEN

[n°153 596] :

(Suite)

Source	cote	date	analyse
AN	ET/CX/0042	1564-07-22	Vente de part de maison, passée le samedi 22 juillet 1564 et moyennant la somme de 50 £, par Maucarre Michel, charron demeurant à Roissy en France, tant en son nom que comme faisant fort de Gouy Jeanne, sa femme, à Champin Catherine, veuve de Payen Guillaume, en son vivant orfèvre bourgeois de Paris ; 1/3 d'une maison, court, grange et jardin sis audit Roissy, lieu-dit "La Cartelle", tenant d'une part la totalité desdits lieux aux héritiers feu Payen Guillaume et de Payen Jacques, d'autre part aboutissant d'un bout à Monsieur de Roissy, et d'autre bout sur la voie ; censive des seigneur dudit Roissy [AN : registre microfilmé, folio VII ^{XXIX} / 152, verso]

Notes relatives à la famille MAUCARRE / MANCARD :

Existence d'actes :

*Couple Le Qua / Lecad Jacques, présent lors d'un acte du 02.10.1585, cordonnier demeurant à Roissy en France et Maucarre Jeanne, sa femme

*Couple Jean Maucharre, cordonnier à Paris et Michelle Leclerc, sa femme, couple mentionné en 1^{ère} page de l'IAD du 17.02.1573 (a.s.) (ET/CVII/93)

Source	cote	date	analyse
AN	ET/VIII/0282	1536-01-03	Vente de travée de grange par noble homme Tumeral ? Jean, seigneur de Roissy en France, à Maucarre Pierre, maréchal demeurant audit Roissy ; grange en la grande rue dudit Roissy.
AN	ET/XX/0012	1539-04-12	Acte, passé le samedi 12 avril 1539, entre Maucarre Pierre, maréchal demeurant à Roissy en France et Pigeon Geneviève, sa femme, et Bazannier Jean, avocat au parlement ; mention d'une maison sise audit lieu et appartenant audit Maucarre à cause de sa femme héritière pour 1/6 de feu Pigeon Jean, son père.
AN	T//269/3	1564-07-22	Vente d'une maison, cour et jardin par Le Qua / Lecad Jacques, cordonnier demeurant à Roissy en France et Maucarre Jeanne, sa femme, à Champin Catherine, veuve de Payen Guillaume, marchand orfèvre à Paris ; biens situé audit Roissy et appartenant à eux dont 1/3 du conquêt fait de Maussin Jean et Maucarre Perette, 1/3 en propre de Maucarre Jeanne, tenant des héritiers de défunt Payen Guillaume et de Payen Jacques ; censive du seigneur de Roissy [AN : Papiers Caraman]
AN	ET/CX/0042	1564-07-22	Vente de part de maison, passée le samedi 22 juillet 1564 et moyennant la somme de 103 £, par Le Qua / Lecad Jacques, cordonnier demeurant à Roissy en France, tant en son nom que comme faisant fort de Maucarre Jeanne, sa femme, à Champin Catherine, veuve de Payen Guillaume, en son vivant orfèvre bourgeois de Paris ; 2/3 d'une maison, court, grange et jardin sis audit Roissy, lieu-dit "La Cartelle", maison appartenant audit vendeurs dont 1/3 du conquêt à [non mentionné] Jean et Maucarre Perrette, sa femme, 1/3 en propre de ladite Maucarre Jeanne, tenant d'une part la totalité desdits lieux aux héritiers feu Payen Guillaume et de Payen Jacques, d'autre part aboutissant d'un bout à Monsieur de Roissy, et d'autre bout sur la voie ; censive des seigneur dudit Roissy [AN : registre microfilmé, folio VII ^{XXIX} / 152, recto]
AN	T//269/3	1573-07-01	Acquisition, de 3 quartiers de terre, faite par Messire Dunesmes, clerc et seigneur de Roissy en France, représenté par son greffier, Lemoyne Guillaume, auprès de Le Qua / Lecad Jacques, cordonnier demeurant à Roissy en France et Maucarre Jeanne, sa femme et Païen / Payen Louis, tisserand en toile à Roissy [AN : Papiers Caraman]

Généalogie	MARY-DEFERT	Etat A	Les 5 premiers degrés
Patronymes	PAYEN	Etat B	Cas des degrés suivants en province
N° SOSA	38 399 à 153 596	Etat C	Cas des degrés suivants à Paris

1- PAPIERS

1.2-branches collatérales et notes

Notes relatives à la famille MAUCARRE / MANCARD :

(Suite)

Source	cote	date	analyse
AN	T//269/3	1577-03-28	Acquisition, de 2 perches de terre, faite par Messire Dunesmes, cleric et seigneur de Roissy en France, auprès de Mocard / Maucarre André, maréchal à Roissy [AN : Papiers Caraman]
AD 95	2E14/9	1582-05-21	Vente de terre et étable par Bigard Jean le jeune marchand drapier demeurant à Tremblay, à Paen Germain, manœuvrier à Roissy en France ; terre sise audit terroir de Roissy ; en présence de Lecad Jacques, cordonnier de Roissy [AD 95 : notariat de Roissy]
AD 95	2E14/9	1582-10-26	Echange de terre entre Lecad Jacques, cordonnier de Roissy en France, et Pigeon Nicolas, laboureur manœuvrier demeurant audit Roissy [AD 95 : notariat de Roissy]

Généalogie	MARY-DEFERT	Etat A	Les 5 premiers degrés
Patronymes	PAYEN	Etat B	Cas des degrés suivants en province
N° SOSA	38 399 à 153 596	Etat C	Cas des degrés suivants à Paris

1- PAPIERS

1.2-branches collatérales et notes

BRANCHES COLLATERALES

Claude PEAN / PAYEN [n°153 596] et Denise CORDONNIER [n°153 597]

Rappel des termes utilisés

Fiche X : ensemble des informations recueillies relatives aux ascendants en ligne directe et aux branches collatérales de patronyme X

Documents X : ensemble des documents numérisés en possession

Notes : informations relatives à des documents soit non trouvés ou non consultés, soit consultés et analysés



Listes : tableaux récapitulatifs des documents ou personnages recensés

Généalogie	MARY-DEFERT	Etat A	Les 5 premiers degrés
Patronymes	PAYEN	Etat B	Cas des degrés suivants en province
N° SOSA	38 399 à 153 596	Etat C	Cas des degrés suivants à Paris

1-PAPIERS

1.2-branches collatérales et notes

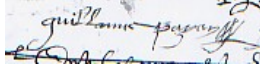
Enfants de Claude PEAN / PAYEN [n°153 596] et de Denise CORDONNIER [n°153 597] :
6 enfants recensés

N° SOSA/ABOVILLE	BMS	profession	Domicile/ paroisse	documents
76 798 1/6 PEAN / PAYEN Guillaume	O 1535 † ca 11.04 ou 08.1609 X 1561-06-29	Orfèvre 	pont aux changeurs / saint Jacques de la boucherie	Mineur en 1551 † selon IAD de Guillaume PAYEN (mentionné à l'IAD de Denise DELAIZE) CM introuvable, (mentionné à l'IAD de Denise DELAIZE) T le 06.07.1614 selon IAD IAD le 16.05.1615 (ET/CXXII/301)
76 799 DELAIZE Denise	O † 12.05.1615 selon IAD →4 enfants baptisés	Entre 1537 et 1551		
2/6 PAYEN Jean	b † ca 11.13.1590 X1 ca 18.07.1550	Fripier	rue de la tourelle, Paris	Payen Jean, fripier, parrain le 16.04.1537 IAD le 11.13.1590 CM le 18.07.1550
LEGAIGNEUX Geneviève	b † entre 20.02.1563 et →2 enfants recensés X2 ca 23.7.1581			Parents : Legaigneur Gervais et Gourlin Geneviève CM le 23.7.1581 pc LIX-4
LESUEUR Agnès	b † →aucun enfant recensé			veuve de Nicolas POTIN marchand bourgeois de Paris
3/6 PAYEN Etiennette	b ca 1539 † > 1551-05-19 X < 11.12.1567	Servante	Paris (1551)	Agée de 12 ans en 1551
? Germain	b †			
4/6 PAYEN Louis	b † > 1585-10-14 X < 1571-05-06	Laboureur, tisserand en toiles (1581) 	Roissy	
RATHOIRE Marie	b † > 1571-05-06			

Rappel des signes conventionnelsNaissance/baptême : O/b
Parrain/marraine : p/m

Mariage/contrat de mariage : X/CM

Décès/inhumation : †/(†)

Testament/inventaire après décès : T/IAD

Douteux/environ : ?/ca

Généalogie	MARY-DEFERT	Etat A	Les 5 premiers degrés
Patronymes	PAYEN	Etat B	Cas des degrés suivants en province
N° SOSA	38 399 à 153 596	Etat C	Cas des degrés suivants à Paris

1-PAPIERS

1.2-branches collatérales et notes

Enfants de Claude PEAN / PAYEN [n°153 596] et de Denise CORDONNIER [n°153 597] :

(Suite°)

N° SOSA/ABOVILLE	BMS	profession	Domicile/ paroisse	documents
<u>5/6 PAYEN</u> Thomasse	b † > 1569-10-01 X< 11.12.1567		Roissy	
MULOT / MILLON Antoine	b † > 1569-10-01		Roissy	
<u>6/6 PAYEN</u> Nicolas	b † ca 11.12.1567 X< 11.12.1567	Serrurier	Paris, rue de la chausseterie, enseigne "la clé"	IAD le 11.12.1567
LEROY Louise	b † > 11.12.1567			

Rappel des signes conventionnels

Naissance/baptême : O/b	Mariage/contrat de mariage : X/CM	Décès/inhumation : †/(†)	Testament/inventaire après décès : T/IAD	Douteux/environ : ?/ca
-------------------------	-----------------------------------	--------------------------	--	------------------------

Notes relatives aux enfants de Claude PEAN / PAYEN [n°153 596] et de Denise CORDONNIER [n°153 597] :

Source	cote	date	analyse
AN	ET/LXXXV/0 029	1551-05-19	<i>Quittance du compte de tutelle, remis à Péan / Payen Jean, marchand fripier demeurant à Paris ; Péan / Payen Louis, laboureur demeurant à Roissy ; Péan / Payen Thomasse, fille demeurant à Roissy ; lesdits Péan / Payen Jean, Louis et Thomasse, frères et sœur, par Péan / Payen Guillaume, marchand orfèvre à Paris, leur oncle auparavant leur tuteur et curateur après le décès de Péan / Payen Claude, vivant laboureur demeurant à Roissy, et de feu Cordonnier Denise, leur père et mère ; en la présence de Mancard Michel, laboureur et charron demeurant audit Roissy, leur oncle [AN : base ARNO, n°014056]</i>

Généalogie	MARY-DEFERT	Etat A	Les 5 premiers degrés
Patronymes	PAYEN	Etat B	Cas des degrés suivants en province
N° SOSA	38 399 à 153 596	Etat C	Cas des degrés suivants à Paris

1-PAPIERS

1.2-branches collatérales et notes

Enfants baptisés de Guillaume PAYEN [n°76 798] et de Denise DELAIZE [n°76 799] :
11 enfants baptisés sur St Jacques de la boucherie entre 1562 et 1575
[BNF : fichier LABORDE, NAF 12 165]

N° SOSA/ABOVILLE	BMS	profession	Domicile/ paroisse	documents
1/11 PAYEN Guillaume (fiche n°52 427 du fichier LABORDE)	b 26.02.1562 †			p Chenouart Philippe, drapier et Payen Jacques, marchand fripier m Champin Catherine veuve de Payen Guillaume
2/11 PAYEN Geneviève (fiche n°52 428 du fichier LABORDE)	b 20.02.1563 †			p Delaize Guillaume, orfèvre m Legaigneur Geneviève femme de Payen Jean, marchand fripier et Payen Blaise femme de Fontaine Léonard, maître charpentier du roi
3/11 PEIAN Catherine (fiche n°52 517 du fichier LABORDE)	b 04.03.1564 †			p Lepeuple Jean orfèvre m Payen Catherine femme de Guibert François, notaire et Hermen Catherine femme de Peien Gilles
4/11 PAYEN Charlotte (fiche n°52 429 du fichier LABORDE)	b 13.05.1566 †			p Delaize Claude orfèvre m Monot Charlotte femme de Guiot [Guyot] François ; Basen Jeanne femme de Delaize Guillaume orfèvre
5/11 PAYEN Marguerite (fiche n°52 430 du fichier LABORDE)	b 19.05.1567 †			p Payen Nicolas serrurier m Don Marguerite femme de Delaize Claude orfèvre et Payen Marguerite femme de Héron Marc marchand apothicaire
6/11 PAYEN Jean (fiche n°52 431 du fichier LABORDE)	b 14.04.1568 †			p Payen Jean, marchand fripier et Delaize Guillaume orfèvre m Aubouin [Vaubuyn] Catherine femme de Cousturier Jacques orfèvre

Rappel des signes conventionnels

Naissance/baptême : O/b Parrain/marraine : p/m	Mariage/contrat de mariage : X/CM	Décès/inhumation : †/(†)	Testament/inventaire après décès : T/IAD	Douteux/environ : ?/ca
---	--------------------------------------	-----------------------------	---	------------------------

Généalogie	MARY-DEFERT	Etat A	Les 5 premiers degrés
Patronymes	PAYEN	Etat B	Cas des degrés suivants en province
N° SOSA	38 399 à 153 596	Etat C	Cas des degrés suivants à Paris

1-PAPIERS

1.2-branches collatérales et notes

Enfants de Guillaume PAYEN [n°76 798] et de Denise DELAIZE [n°76 799] :
11 enfants baptisés sur St Jacques de la boucherie entre 1562 et 1575
[BN : fichier LABORDE, NAF 12 165]
(Suite)

N° SOSA/ABOVILLE	BMS	profession	Domicile/ paroisse	documents
7/11 PAYEN Jacques (fiche n°52 432 du fichier LABORDE)	b 01.04.1569 †			p Benoise Jacques orfèvre et Génard Pierre, marchand de soie m Malet Denise femme de Langlois Simon orfèvre
8/11 PAYEN Nicolas (fiche n°52 433 du fichier LABORDE)	b 28.02.1572 †			p Belui Nicolas, orfèvre [mari de Payen Marie] et Passart Claude, marchand de soie m Jadel Denise, femme de Reverse Edmé orfèvre
9/11 PAYEN Isabeau (fiche n°52 434 du fichier LABORDE)	b 26.05.1573 †			p Delaize Pierre, orfèvre m la femme du concierge de la classe de la Roche sur Yon, et David Marie femme de Dehere Fiacre, marchand chandelier
10/11 PEIAN Jacqueline (fiche n°52 516 du fichier LABORDE)	b 03.07.1575 †			p Dupuys Philippe orfèvre m Duhamel Jacqueline femme de Delaize Guillaume, orfèvre
11/11 PEIAN Denise (fiche n°52 516 du fichier LABORDE)	b 03.07.1575 †			p Pijart Jean, orfèvre m Lainé Catherine femme de Paillart Christofe et Chalou Marguerite veuve de Pinsebourde Noël, orfèvre

Rappel des signes conventionnels

Naissance/baptême : O/b	Mariage/contrat de	Décès/inhumation :	Testament/inventaire	Douteux/environ : ?/ca
Parrain/marraine : p/m	mariage : X/CM	†/(†)	après décès : T/IAD	

Généalogie	MARY-DEFERT	Etat A	Les 5 premiers degrés
Patronymes	PAYEN	Etat B	Cas des degrés suivants en province
N° SOSA	38 399 à 153 596	Etat C	Cas des degrés suivants à Paris

1-PAPIERS

1.2-branches collatérales et notes

Enfants recensés de Guillaume PAYEN [n°76 798] et Denise DELAIZE [n°76 799]

3 enfants recensés

N° SOSA/ABOVILLE	BMS	profession	Domicile/ paroisse	documents
38 399 PAYEN Elisabeth / Isabeau	b 26.05.1573 (Isabeau) † 1606-07-28 (selon IAD, folio 2) X ca 10.02.1591			IAD le 21.08.1606 (ET/CXII/0300) CM le 10.02.1591 devant DE CORBIE et DESNOTZ (en déficit) IAD le 27.04.1629 (ET/III/0128) Convoi funèbre le 29.04.1629 (fichier LABORDE)
38 398 DE HEMANT Jean	b 21.04.1559 † ca 27.04.1629 à St Jacques de la boucherie	Orfèvre (Compagnon en 1588)	Maison à l'enseigne "le fer à cheval", au bout du Pont au change / à St Jacques de la boucherie	IAD le 27.04.1629 (ET/III/0128) Convoi funèbre le 29.04.1629 (fichier LABORDE)
2/3 PAYEN Catherine	b 04.03.1564 (NAF 12 165) † entre 23.05.1585 et 10.07.1586 X ca 22.01.1584			Testament le 23.05.1585 (NAF?) CM le 22.01.1584 devant Arragon et Joyeux ; lacune entre 1582 et 1586 se remarie le 10.07.1586 (CM devant Imbert et Desnots) avec Jacqueline Mallet/ Macé (Y//128, folio 123 verso), femme séparée des biens le 20 avril 1602
REVERSE Jean	O ca 1552 d'après Fichier Laborde † < 01.12.1610	Orfèvre	Maison à l'enseigne "la cloche"	se remarie le 10.07.1586 (CM devant Imbert et Desnots) avec Jacqueline Mallet/ Macé (Y//128, folio 123 verso), femme séparée des biens le 20 avril 1602
3/3 PAYEN Nicolas	O 28.02.1572 (NAF 12 165) †		Absent depuis 20 ans de Paris (1615)	

Rappel des signes conventionnels

Naissance/baptême : O/b Parrain/marraine : p/m	Mariage/contrat de mariage : X/CM	Décès/inhumation : †/(†)	Testament/inventaire après décès : T/IAD	Douteux/environ : ?/ca
---	--------------------------------------	-----------------------------	---	------------------------

Généalogie	MARY-DEFERT	Etat A	Les 5 premiers degrés
Patronymes	PAYEN	Etat B	Cas des degrés suivants en province
N° SOSA	38 399 à 153 596	Etat C	Cas des degrés suivants à Paris

1-PAPIERS

1.2-branches collatérales et notes

Notes relatives à Catherine PAYEN (2/3) et Jean REVERSE

Existence de baptêmes sur la paroisse st J.B, d'après le fichier Laborde :

*le 14.05.1585, Guillaume, fils de Jean Reversé et de Katherine Pain, parrain : Guillaume Payen, orfèvre

Autres actes :

*Jean Reversé se remarie le 10.07.1586 avec Jacqueline Mallet/ Macé (Y//128, folio 123 verso), femme séparée des biens le 22/06/1598 (ET-XXXVI-70) puis le 20 avril 1602

*acte entre Clément Lefort et Jean Reversé le 05.08.1605 (ET/XXIV/99)

Notes relatives à Guillaume REVERSE, fils de Catherine PAYEN (2/3) et Jean REVERSE

*Baptêmes sur la paroisse st J.B, d'après le fichier Laborde : le 14.05.1585, Guillaume, fils de Jean Reversé et de Katherine Pain, parain : Guillaume Payen, orfèvre

*se marie avec Françoise Lenormant

*Prise de poinçon le 01.12.1610, Guillaume Reversé, fils de feu Jean ; témoins : Jean Crochet et Michel Delaize (ET/XXIV/133)

*Transaction avec la famille Hémant, tous héritiers de feu Elisabeth Payen, le 25.01.1635 (ET/II/149)

Source	cote	date	analyse
AN	Q/1/1099/18	1622-04-22	Déclaration, devant le greffe de la cour du céans, Reverse Guillaume, orfèvre bourgeois de Paris, y demeurant rue de la coutellerie, détenteur et propriétaire d'une maison sise rue de la coutellerie, enseigne "le cœur navré" tenant d'une part à Delaize Michel et Crochet Jean, et d'autre part aux héritiers de feu Dumont Pierre, par derrière au petit jeu de paume de la rue de la tacherie et par devant sur la dite rue de la coutellerie, censive du roi ; ledit Reverse héritier seul de Payen / Païen Guillaume, orfèvre et de Delaize / Laize Denise [AN : chemise " rue de la coutellerie", pièce n°479]

Famille REVERSE

Existence de baptêmes sur la paroisse st J.B d'après le fichier Laborde :

*le 01.07.1551, enfant Reversy ; parrain : Guillaume Pean, md orfèvre

*le 09.09.1568, Pierre, fils de Amy Reversé, marraine : Katherine Champin, veuve de Guillaume Pean, md orfèvre

Source	cote	date	analyse
AN	S//1084	1689-xx-xx	Contrat d'échange entre le roi et Monseigneur l'archevêché de Paris de plusieurs maisons sises à Paris dont, en la rue de la coutellerie, depuis la rue de la Tacherie jusqu'au carrefour Guillory, dont la maison faisant le coin de la dite rue de la Tacherie, enseigne "la lune", appartenant au sieur de Lune ; celle suivante, enseigne "l'I couronné" appartenant au sieur de Mannes, aboutissant au jeu de paume de la rue de la tacherie ; celle suivante, enseigne "le cœur navré" appartenant au sieur Reversé aboutissant audit jeu de paume [AN : registre, folio 71]

Généalogie	MARY-DEFERT	Etat A	Les 5 premiers degrés
Patronymes	PAYEN	Etat B	Cas des degrés suivants en province
N° SOSA	38 399 à 153 596	Etat C	Cas des degrés suivants à Paris

1-PAPIERS

1.2-branches collatérales et notes

Notes relatives à Jean PEAN / PAYEN (2/6), Geneviève LEGAIGNEUR et Agnès LESUEUR :

Source	cote	date	analyse
AN	ET/CXXII/12 73	1550-07-18	Contrat de mariage entre Legaigneur Geneviève, fille de défunt Gervais et de Gourlin Geneviève sa femme, et Paen / Payen Jean, maître fripier à Paris ; ladite Legaigneur Geneviève présentée par Laulnay (De) Blaise, sa tante et veuve de Gourlin Gervais, vivant marchand fripier bourgeois de Paris ; <u>en présence du coté de la future de</u> : Plommyer Allart, marchand lapidaire et bourgeois de Paris, beau frère ; Legaigneur Etienne et Alexandre, ses frères ; <u>en présence du coté du futur de</u> : Payen Jacques et Guillaume, ses oncles.
AN	ET/CXXII/01 55	1551-01-08	Vente, pour 24 livres tournois, par Payen Jean, maître fripier à Paris, et Legaigneur Geneviève, sa femme, du 1/6 ^{ème} de son héritage, à Payen Louis, manœuvreur demeurant à Roissy en France, héritage issu au trépas de Payen Claude et de feu Cordonnier Denise ses père et mère, et consistant en une maison, jardin et cour audit terroir de Roissy, rue de Cartelle et tenant à Maucarre Michel, et de 23 perches de terres, audit terroir, tenant à Payen Jacques, en les censives des sieurs de Roissy et de Mauregard ; acte suivi de la déclaration dudit Payen Louis de devoir les 24 livres tournois avec mention de Brobery Jean le jeune, laboureur audit Roissy.
AN	ET/CXXII/01 55	1551-04-11	Déclaration de Payen Jean, maître fripier à Paris, et Legaigneur Geneviève, sa femme, du 1/6 ^{ème} de son héritage, d'avoir vendu le 08 janvier dernier à Payen Louis, manœuvreur demeurant à Roissy en France, héritage issu au trépas de Payen Claude et de feu Cordonnier Denise ses père et mère, et consistant en une maison, jardin et cour audit terroir de Roissy, rue de Cartelle et tenant à Maucarre Michel, et de 23 perches de terres, audit terroir, tenant à Payen Jacques, en les censives des sieurs de Roissy et de Mauregard.
AN	ET/LXXXV/ 0029	1551-05-19	Bail, pendant 6 ans, du 5/6 ^{ème} d'une maison et terres au terroir de Roissy, village de Mauregard, par Péan / Payen Guillaume, marchand orfèvre à Paris ; Péan / Payen Jean, marchand fripier demeurant à Paris, tuteurs de Péan / Payen Nicolas, Guillaume, Etiennette ; ledit Péan / Payen Jean en son nom ; Péan / Payen Thomasse demeurant à Roissy, à Péan / Payen Louis, laboureur demeurant à Roissy [AN : base ARNO, n°014058]
AN	ET/CXXII/02 02	1551-07-22	Bail d'un étal de friperie par Locquet Simon, marchand bourgeois de Paris, exécuteur testamentaire de Laulnay (De) Blaise, veuve de Gourlin Gervais, vivant marchand fripier bourgeois de Paris, à Payen Jean, maître fripier à Paris, et Legaigneur Geneviève, sa femme ; étal à Paris, dans la halle de la friperie, près la porte des savetiers [AN : base ARNO, n°018099]
BNF	NAF 12 097	1554-10-07	Baptême, en la paroisse St Jacques de la boucherie de Marie fille de Dufresne Pierre, orfèvre et de Des Coq Marguerite demeurant rue du singe ? ; <u>parrain</u> : Payen Jean, fripier ; <u>marraine</u> : Bansart Marie et Bonenfant Colette [BNF : fichier LABORDE]
AN	*T//269/6	1559-09-25	Ensaînement de Roissy en France avec enregistrement de l'acquisition, datée du mardi 09.05.1559, faite par Péan / Payen Jean, marchand fripier bourgeois de Paris, de [non mentionné] et Leroy Louise, sa femme, d'une maison et jardin au dit village, censive du seigneur de Roissy, tenant d'un coté à Péan / Payen Louis [AN : Papiers Caraman, « livre des ensaisnements – 1562 », folio 1, recto]

Généalogie	MARY-DEFERT	Etat A	Les 5 premiers degrés
Patronymes	PAYEN	Etat B	Cas des degrés suivants en province
N° SOSA	38 399 à 153 596	Etat C	Cas des degrés suivants à Paris

1-PAPIERS

1.2-branches collatérales et notes

**Notes relatives à Jean PEAN / PAYEN (2/6), Geneviève LEGAIGNEUR et Agnès LESUEUR :
(Suite)**

Source	cote	date	analyse
BNF	NAF 12 165	1563-02-20	Baptême en la paroisse St Jacques de la boucherie de Geneviève fille de Payen Guillaume, marchand orfèvre et de Delaise Denise ; parrain : Delaise Guillaume, orfèvre, et marraines : Legaigneur Geneviève femme de Payen Jean, marchand fripier et Payen Blaise femme de Fontaine Léonard, maître charpentier du roi.
AN	ET/LIX/0026	1567-12-11	Inventaire après décès, passé le vendredi 11 décembre 1567, de Payen / Payan Nicolas, maître serrurier à Paris, rue de la chausseterie, enseigne 'la clé', à la requête de : Leroy Louise, sa veuve ; Payen / Payan Jean, maître fripier bourgeois de Paris ; Payen / Payan Guillaume, maître orfèvre à Paris ; mention de Payen Louis, tisserand en toiles demeurant à Roissy en France, de Millot / Millon Antoine, aussi tisserand en toiles demeurant à Roissy en France à cause de Payen Thomasse, sa femme, de [non mentionné] Germain, jardinier et laboureur demeurant à [non déchiffré] à cause de Payen Thiennette, sa femme ; lesdits Jean, Guillaume, Louis, Thomasse et Thiennette, frères et sœurs dudit défunt ; absence d'inventaire de papiers.
AN	T//269/3	1571-05-14	Acquisition, pour une rente annuelle de 7 livres tournois, faite par Dunesmes, clerc et seigneur de Roissy en France, auprès de Péan / Payen Jean, maître fripier bourgeois de Paris ; acquisition, devant Courtillier Pierre et Jamart Martin, notaires, d'une travée de maison à 2 étages et de terre au terroir de Roissy, en la rue et lieu-dit de la Cartelle [AN : Papiers Caraman]
AN	ET/LXI/0086	1579-01-02	Titre nouvel de Pottin / Potin Nicolas, marchand mercier bourgeois de Paris, et Lesueur Agnès, sa femme, détenteurs et propriétaires d'une maison sise à Paris, rue cossonnerie, à l'enseigne 'la tête de cerf' [AN : document relié, folio III]
AN	ET/LIX/0003	1580-06-27	Transport de rente de Payen Jean, marchand fripier bourgeois de Paris demeurant rue de la tonnellerie, à Serceleux ? Claude, veuve de Delafosse Pierre ; rente sur une maison en ladite rue et faisant le coin de la rue de la chausseterie.
AN	ET/LIX/0004	1581-07-23	Contrat de mariage entre Payen Jean, marchand fripier bourgeois de Paris demeurant rue de la tourelle, et Lesueur Agnès, veuve de Potin Nicolas, vivant marchand bourgeois de Paris ; <u>en présence du côté de la future de</u> : Le Roy Claude et Semelle Guillaume, marchands bourgeois de Paris, beaux frères ; [non déchiffré] Guillaume marchand maître rôtisseur à Paris ; <u>en présence du côté du futur de</u> : Payen Guillaume, marchand maître orfèvre à Paris, frère ; [non déchiffré] Jacques, marchand fripier, cousin ; quittance le 20.08.1581 en présence de : Potin Charles, enfant mineur du défunt et de ladite Lesueur ; Lesueur Marguerite ; Semelle Guillaume ; Lesueur Michelle femme de Leroy Claude ; Payen Guillaume [AN : fichier MC]
AN	ET/LIX/0004	1581-10-10	Transport de bail d'une boutique par Péan / Payen Jean, marchand fripier bourgeois de Paris demeurant rue de la tourelle, à Rousseau Simone, veuve de Maure (De) Antoine, vivant batteur d'or et d'argent, et à Maure (De) Antoine [AN : fichier MC]
AN	ET/LIX/0005	1584-03-05	Transport de rente par Bosse Jean, bourgeois de Paris et vendeur de bétail à pied fourchu, demeurant à Paris, rue des lavandières, paroisse saint Germain l'auxerrois, à Péan / Payen Jean, marchand fripier demeurant rue de la tourelle, paroisse saint Eustache, tuteur et curateur de Tenaillon Germain et Nicolas, enfants mineurs de défunt Pierre et de Péan / Payen Geneviève, jadis sa femme.

Généalogie	MARY-DEFERT	Etat A	Les 5 premiers degrés
Patronymes	PAYEN	Etat B	Cas des degrés suivants en province
N° SOSA	38 399 à 153 596	Etat C	Cas des degrés suivants à Paris

1-PAPIERS

1.2-branches collatérales et notes

Notes relatives à Jean PEAN / PAYEN (2/6), Geneviève LEGAIGNEUR et Agnès LESUEUR :
(Suite)

Source	cote	date	analyse
AN	ET/LIX/0005	1584-03-27	Vente de terre par Péan / Payen Jean, marchand fripier à Paris, et Lesueur Agnès, veuve de Patin / Potin Nicolas, vivant marchand mercier bourgeois de Paris, demeurant rue de la tourelle, tutrice et curatrice de Patin / Potin Charles, son fils, à Chandelier Marguerite, veuve de Pront (De) Jean, vivant bourgeois de Paris, demeurant à la porte de Paris (l'apport de Paris ?), à l'enseigne "le dauphin", paroisse saint Germain l'auxerrois ; terre issue de l'héritage dudit défunt Patin / Potin, au terroir de Jugnier.
AN	ET/LIX/0005	1584-04-02	Vente de terre par Péan / Payen Jean, marchand fripier à Paris, et Lesueur Agnès, veuve de Patin / Potin Nicolas, vivant marchand mercier bourgeois de Paris, demeurant rue de la tourelle, tutrice et curatrice de Patin / Potin Charles, son fils, à [non déchiffré] Isabelle, Pasquier Jean le jeune et Leclerc Jean, laboureur demeurant à Hautecourt ; terre au terroir de Gargenville ?, censive du seigneur de Hautecourt.
AN	ET/LIX/0005	1584-08-13	Acte relatif à Péan / Payen Jean, marchand fripier à Paris, pour Péan / Payen Claude, sa fille, religieuse en l'abbaye Notre Dame de la Collinars ? près Villers.
AN	ET/LIX/0020	1590-11-13	Inventaire après décès de Payen Jean vivant marchand fripier bonnetier demeurant rue de la tourelle ; à la requête de Lesueur Agnès, sa femme ; Lelièvre Fremyn, huissier du roi en la cour du Parlement, et Payen Marie sa femme, fille dudit Jean, et tutrice des enfants mineurs des défunts Tenaillon Pierre et Payen Geneviève ; Payen Guillaume marchand orfèvre, frère dudit Jean et subrogé tuteur.

Généalogie	MARY-DEFERT	Etat A	Les 5 premiers degrés
Patronymes	PAYEN	Etat B	Cas des degrés suivants en province
N° SOSA	38 399 à 153 596	Etat C	Cas des degrés suivants à Paris

1-PAPIERS

1.2-branches collatérales et notes

Description des pièces de l'IAD de Jean PEAN / PAYEN (2/6)

44 pièces dont :			
Pièce n° (folio des pages numérisées)	Date mentionnée	Analyse	Observations
N°14 (folio 5)	1581-07-23	CM entre Pean Jean et Lesueur Agnès, signé Chantemerle et Lecamus	Chantemerle : ET/LIX/4 : consulté et vu
N°17 (folio 6)	1573-08 ?-xx	Mention de Payen Guillaume, marchand orfèvre bourgeois de Paris, signé Desnots et Joyeux	Joyeux Gilles ou Jacques : ET/CX : lacunes pour 1583/84 ET/XXIX/30 à 33
N°23 (folio 10)	1571-05-13	Mention de Henry De Mesan ?, seigneur de Roissy en France, signé Courtelier et Jamart	Jamart : ET/LX/ et ET/XX : lacunes pour 1571 Courtillier : ET/CXVII : lacunes pour 1571
N°25 (folio 12)	1581-08-07 (lundi)	IAD de ?, à la requête du défunt, en son nom et comme tuteur de Marie Payen fille de lui et de défunte Geneviève Lecagneulx, jadis sa femme ; et aussi comme tuteur et curateur de Geneviève et Nicolas Tenaillon, enfants mineurs de feu Pierre Tenaillon, vivant marchand gantier et bourgeois de Paris, et de Geneviève Payen, jadis sa femme, fille du défunt et de ladite défunte, signé ? et ?	Cf ET/LIX/25 à 27
N°31 (folio 14)	1582-04-20	Transport de rente par Gervais / Germain Payen, manœuvrier demeurant à Roissy en France et Barbe Houzol, sa femme, audit défunt, signé Chantemerle et Lecamus	Jean Le Camus et Denis Chantemerle : ET/LIX : lacunes pour 1582
N°37 (folio 19)	1584-10-09 (mardi)	CM entre Pean Marie et Lelièvre Frémyn, signé Lecamus et Chantemerle	Chantemerle : ET/LIX/5 : consulté et vu
N°38 (folio 19)	1580 ?-11-12	IAD de Pierre Tenaillon, à la requête du défunt, exécuteur testamentaire et tuteur des enfants mineurs, signé Lecamus et Chantemerle	Jean Le Camus et Denis Chantemerle : Cf ET/LIX/25 à 27

Généalogie	MARY-DEFERT	Etat A	Les 5 premiers degrés
Patronymes	PAYEN	Etat B	Cas des degrés suivants en province
N° SOSA	38 399 à 153 596	Etat C	Cas des degrés suivants à Paris

1-PAPIERS

1.2-branches collatérales et notes

Notes relatives à la famille LEGAIGNEUX :

Existence d'actes relatifs à :

*Sébastien Legaigneux, sellier de la reine le 22.07.1557 (ET/CXXII/1285)

*Jean Legaigneux, marchand fripier le 31.12.1577 (ET/LVI/1)

*IAD de Legaigneux Claude, femme d'Etienne Ledoyen, marchand fripier à Paris, le 15.12.1579, pas d'inventaires de papiers (ET/IX/282)

Source	cote	date	analyse
AN	ET/CXXII/0153	1548-08-17	Vente de 0,5 arpent de terre de vignes au terroir de Challueau, par Legaygneaulx / Legaigneux Etienne marchand fripier bourgeois de Paris, à Paran / Payen Jacques, marchand bourgeois de Paris ; terre en la censive de Notre Dame des champs.
AN	ET/CXXII/0153	1548-01-30	Bail d'une maison, pendant 4 ans, par Legaygneaulx / Legaigneux Etienne, marchand fripier bourgeois de Paris, à Duhamel Edmée / Aimée, veuve de Hamelin François, vivant notaire au Châtelet de Paris ; maison à Paris, rue saint Honoré.
AN	ET/XIX/0181	1550-06-13	Procuration, passée le vendredi 13 juin 1550, par Lhéritier Robert, marchand bourgeois de Paris, à maître Bourgeois Gérald, procureur au Châtelet de Paris, pour plaider au sujet d'une somme de 2000 £, et de Plombière Alard, marchand orfèvre bourgeois de Paris et Legaigneux Marie / Catherine, sa femme ; mention du traité de mariage (sans référence ni date) avec Plombière Marie, désormais sa femme et fille dudit Alard et de sa femme.
AN	ET/XIX/0181	1550-06-16	Procuration, passée le lundi 16 juin 1550, par Lhéritier Robert, marchand bourgeois de Paris, à Lhéritier Jacques, marchand bourgeois de Paris,, pour plaider au sujet d'une somme de 2000 £, et de Plombière Alard, marchand orfèvre bourgeois de Paris et Legaigneux Marie / Catherine, sa femme ; mention du traité de mariage, par devant Ymbert et Cordelle le vendredi 15 mars 1548 avec Plombière Marie, désormais sa femme et fille dudit Alard et de sa femme.
AN	ET/CXXII/0155	1551-05-29	Constitution de rente par Legaigneux Etienne, marchand fripier bourgeois de Paris, et Drouet Martine, sa femme, à Arroger Jean, maître couvreur de maisons à Paris [AN : base ARNO]
AN	ET/CXXII/0156	1553-03-16	Bail d'un étal de friperie, pendant 6 ans, par Legaigneux Etienne, marchand fripier bourgeois de Paris, à Rauldaussy Aubin, marchand fripier ; étal dans la grande halle de la friperie, près de la maison à l'enseigne 'l'écu de France'.
AN	ET/CXXII/0156	1553-10-20	Bail d'une maison, pendant 6 ans, par Legaigneux Etienne, marchand fripier bourgeois de Paris, à Dubuz Jacques, marchand chaussetier ; maison sise à paris, rue saint Honoré.
AN	ET/IX/0282	1579-12-15	Inventaire après décès de Legaigneux Claude, à la requête de Ledoyen Etienne, maître cordonnier à Paris, demeurant rue Garnier saint Ladre, et exécuteur testamentaire de ladite défunte, jadis sa femme, tuteur et curateur des enfants mineurs de défunt Rigert ? (De) André, vivant marchand fripier à Paris et de la dite défunte ; absence de papiers.

Filiation inconnue LEGAIGNEUX

Legaigneux Charlotte, veuve de Pierre Dumur, vivant coffretier malletier à Paris, rue saint Honoré paroisse saint Eustache ; litige avec Edelyne Robert, compagnon dudit métier ; acte passé le 13.04.1612 (ET/XC/22 folio II^C LXII)

Généalogie	MARY-DEFERT	Etat A	Les 5 premiers degrés
Patronymes	PAYEN	Etat B	Cas des degrés suivants en province
N° SOSA	38 399 à 153 596	Etat C	Cas des degrés suivants à Paris

1-PAPIERS

*1.2-branches collatérales et notes***Enfants de Jean PEAN / PAYEN (2/6) et de Geneviève LEGAIGNEUR :**

N° SOSA/ABOVILLE	BMS	profession	Domicile/ paroisse	documents
1/3 PAYEN Marie ou Louise	b † > 13.11.1590 X ca 19.10.1584			Tutrice des enfants des défunts Tenaillon Pierre et Payen Geneviève CM le 19.10.1584
LELIEVRE Fremyn	b † > 13.11.1590	Huissier du roi en la cour du Parlement		
2/3 PAYEN Geneviève	b † < 13.11.1590 X < 19.10.1584			
TENAILLON Pierre	b † < 13.11.1590	Marchand gantier		
3/3 PAYEN Catherine	b †	Religieuse	Abbaye Notre Dame de la Collinars ? près Villers	Mentionnée le 1584-08- 13

Rappel des signes conventionnels

Naissance/baptême : O/b	Mariage/contrat de	Décès/inhumation :	Testament/inventaire	Douteux/environ : ?/ca
Parrain/marraine : p/m	mariage : X/CM	†/(†)	après décès : T/IAD	

Notes relatives à Marie PAYEN (1/2) et Fremyn LELIEVRE

Source	cote	date	analyse
AN	ET/LIX/0005	1584-10-09	Contrat de mariage entre Péan / Payen Louise fille de Jean, marchand fripier bourgeois de Paris et de défunte Legaigneur Geneviève, jadis sa femme, et Lelièvre Frémyn, huissier pour le roi, demeurant rue de Bétisy, paroisse saint Germain l'auxerrois ; <u>en présence du coté du futur</u> : [non déchiffré] Philippe, marchand bourgeois de Paris, beau-père à cause de Barbe Jeanne, sa femme ; <u>en présence du coté de la future</u> : Payen Guillaume, marchand orfèvre bourgeois de Paris, oncle paternel ; Héron Marc le jeune, marchand apothicaire, bourgeois de Paris, Bloy ? Jacques, marchand bourgeois de Paris, et Couvreur Jean, marchand bourgeois de Paris, tous cousins maternels à cause de leur femme.

Généalogie	MARY-DEFERT	Etat A	Les 5 premiers degrés
Patronymes	PAYEN	Etat B	Cas des degrés suivants en province
N° SOSA	38 399 à 153 596	Etat C	Cas des degrés suivants à Paris

1-PAPIERS

1.2-branches collatérales et notes

Notes relatives à Geneviève PAYEN (2/2) et Pierre TENAILLON, et à ses enfants

Source	cote	date	analyse
AN	ET/LXI/0084	1578-06-27	Acte entre Tenaillon Pierre, marchand gantier demeurant à Paris, et Desureau ? Antoine, aussi gantier demeurant à Paris ; mention des officiers des foires, de Lesueur Pierre, aussi gantier demeurant à Paris, tuteur des enfants mineurs de lui et de défunte Thierrier Françoise, de Aumont Jean, aussi gantier demeurant à Paris, tuteur des enfants mineurs de défunt Thierier Jean et de Moussel (De) Michelle, depuis femme dudit Tenaillon [AN : document relié, folio II ^C IIII ^{XX} XII, 2 actes]

Couple CAHOUET-TENAILLON dont actes les 07,04,1633 et 04,05,1632, correspondant au CM entre Simon Cahouet et Marie Crosnier (ET/XV/81) et :

Source	cote	date	analyse
AN	ET/XV/0031	1620-12-31	Contrat de mariage entre Chapron Nicolas, maître arquebusier, demeurant près de la porte Saint-Germain, et Caouet Geneviève, fille de Simon, marchand fripier, et Tenaillon Nicole, demeurant rue de la Friperie. Parmi les témoins, Leblanc Simon, père, maître peintre.
AN	ET/XV/43	1627-09-03	Contrat de mariage entre Languelier / Langlier Nicolas, marchand fripier à Paris et fils de Jean, marchand fripier à Paris, et Tenaillon Geneviève, sa femme demeurant rue friperie, paroisse saint Eustache, et Bonnet / Bonet Catherine, fille de Louis, aussi marchand fripier à Paris demeurant en ladite rue et paroisse et de défunte Racyne / Racine Marie ; en présence du côté du futur de Baunet Pierre et Benard Etienne, marchands fripier à Paris et beaux-frères à cause de leur femme ; Languelier / Langlier Thomas, marchand fripier à Paris et Languelier / Langlier Jacques, bourgeois de Paris, oncles paternels ; Carnet Simon, marchand fripier à Paris, oncle maternel à cause de sa femme ; Vymont Nicolas, marchand fripier, cousin paternel ; Lelièvre Jean, marchand, cousin maternel ; etc. du côté de la future de Bonnet Jean, chirurgien juré bourgeois de Paris et Bonnet Jacques, marchand fripier, oncles paternels ; Gouybelle Marie, aïeule ; etc. ; mention de biens sur Paris et Fontenay sous Bagneux de la succession de défunte Racyne Marie.
AN	ET/XV/0079	1632-04-19	Inventaire après décès de Tenaillon Geneviève, à la requête de Cahouet Simon, marchand fripier bourgeois de Paris, y demeurant rue de la grande friperie, paroisse saint Eustache, tuteur de Cahouet Simon, âgé de 12 ans, enfant mineur ; en présence de ses enfants à savoir Cahouet Simon, marchand fripier à Paris, y demeurant au bout de la rue de la chausseterie, ladite paroisse ; Grivière Robert, marchand boulanger bourgeois de Paris, y demeurant rue saint Denis, paroisse saint Sauveur, à cause de Cahouet Geneviève, sa femme ; Dazin Claude, marchand fripier bourgeois de Paris, y demeurant rue de la tonnellerie, paroisse saint Eustache, à cause de Cahouet Marie, sa femme ; Levolneur Nicolas, marchand fripier bourgeois de Paris, y demeurant rue de la grande friperie, paroisse saint Eustache, à cause de Cahouet Catherine, sa femme ; inventaire de papiers dont le contrat de mariage passé le 27 février 1602 devant Desnots.

Généalogie	MARY-DEFERT	Etat A	Les 5 premiers degrés
Patronymes	PAYEN	Etat B	Cas des degrés suivants en province
N° SOSA	38 399 à 153 596	Etat C	Cas des degrés suivants à Paris

1-PAPIERS

1.2-branches collatérales et notes

Notes relatives à Etiennette PEAN / PAYEN (3/6) et Germain ?

Source	cote	date	analyse
AN	ET/VIII/0149	1551-04-08	Alloué, pendant 7 ans en tant que servante, de Péan / Payen Etiennette, âgée de 12 ans et fille de Péan / Payen Claude, [vivant laboureur demeurant à Roissy], et de feu Cordonnier Denise, auprès de et Launay (De) Blaise, veuve de Gourlin Gervais, vivant marchand bourgeois de Paris ; ladite Péan / Payen Etiennette, présentée par Pean / Payen Guillaume, orfèvre à Paris, son tuteur et curateur [AN : document relié, folio 7]

Généalogie	MARY-DEFERT	Etat A	Les 5 premiers degrés
Patronymes	PAYEN	Etat B	Cas des degrés suivants en province
N° SOSA	38 399 à 153 596	Etat C	Cas des degrés suivants à Paris

1-PAPIERS

1.2-branches collatérales et notes

Notes relatives à Louis PEAN / PAYEN (4/6) et Marie RATHOIRE

Source	cote	date	analyse
AN	ET/LXXXV/ 0029	1551-05-19	Bail à ferme, pendant 6 ans, de terres au terroir de Roissy, par Péan / Payen Guillaume, marchand orfèvre à Paris, à son neveu Péan / Payen Louis, laboureur demeurant audit Roissy [AN : base ARNO, n°014060]
AN	ET/LIX/0026	1567-12-11	<i>Inventaire après décès, passé le vendredi 11 décembre 1567, de Payen / Payan Nicolas, maître serrurier à Paris, rue de la chausseterie, enseigne "la clé", à la requête de : Leroy Louise, sa veuve ; Payen / Payan Jean, maître fripier bourgeois de Paris ; Payen / Payan Guillaume, maître orfèvre à Paris ; mention de Payen Louis, tisserand en toiles demeurant à Roissy en France, de Millot / Millon Antoine, aussi tisserand en toiles demeurant à Roissy en France à cause de Payen Thomasse, sa femme, de [non mentionné] Germain, jardinier et laboureur demeurant à [non déchiffré] à cause de Payen Thiennette, sa femme ; lesdits Jean, Guillaume, Louis, Thomasse et Thiennette, frères et sœurs dudit défunt ; absence d'inventaire de papiers.</i>
AN	T//269/3	1571-05-06	Echange entre Dunesmes, clerc et seigneur de Roissy en France, et Païen / Payen Louis, marchand demeurant audit Roissy, et Rathoire Marie sa femme ; échange de maisons, rue du four et en la rue et lieu-dit de la Cartelle, à cause des échanges et acquisition faite des veuves et héritiers de défunts Païen / Payen Jacques et Guillaume [AN : Papiers Caraman]
AN	T//269/3	1573-07-01	<i>Acquisition, de 3 quartiers de terre, faite par Messire Dunesmes, clerc et seigneur de Roissy en France, représenté par son greffier, Lemoyne Guillaume, auprès de Le Qua / Lecad Jacques, cordonnier demeurant à Roissy en France et Maucarre Jeanne, sa femme et Païen / Payen Louis, tisserand en toile à Roissy [AN : Papiers Caraman]</i>
AD 95	2 ^E 14/1	1573-07-01	Vente d'une maison par Lecad / Le Qua Jacques, cordonnier demeurant à Roissy en France et Maucarre Jeanne, sa femme, tuteur et curateur de Julien Jacques, fils mineur de défunt Nicolas et de Lecad Claude, jadis sa femme, et suivant le consentement de Guiet Nicolas, Lecad Julien, laboureurs, à messire Mesmes (De) Henri, chevalier, conseiller du roi en son conseil principal, seigneur dudit Roissy, absent et représenté par Lemoyne Guillaume, greffier audit Roissy [AD 95 : notariat de Gonesse]
AC	Registre BMS n°1	1573-10-26	Baptême de Rougerault Nicole, Payen Louis, son parrain [Archives communales de Roissy en France, folio 23]
AD 95	2 ^E 14/7	1580-03-01	Vente de terre par Rachoner Jean, tailleur d'habits demeurant à Roissy en France, et Houzel Michelle, sa femme, et Leduc Jean, maréchal demeurant audit Roissy ; en présence et avec le consentement de Péan / Payen Louis [AD 95 : notariat de Roissy]
AD 95	2E14/8	1581-02-05	Vente d'une demie travée de maison par Boisseau Laurent, maçon, demeurant à Roissy en France, et Guitel Guillemette, sa femme, à Lecad Jean, tisserand en toiles demeurant à Roissy en France, maison sise à Roissy, rue de la maladrerie ; vente en présence de Payen Louis, aussi tisserand audit Roissy [AD 95 : notariat de Gonesse]
AD 95	2E14/13	1585-10-14	Vente d'une portion de maison par Lecad Jean, tisserand en toile à Roissy en France et Paen Jeanne, sa femme, à Vaseux Jean, tailleur d'habits audit Roissy ; maison sise à Roissy, en la rue de Labare, censive du seigneur de Roissy ; vente en la présence de Payen Louis, tisserand en toiles et Hana Nicolas, maçon demeurant audit Roissy [AD 95 : notariat de Roissy]

Généalogie	MARY-DEFERT	Etat A	Les 5 premiers degrés
Patronymes	PAYEN	Etat B	Cas des degrés suivants en province
N° SOSA	38 399 à 153 596	Etat C	Cas des degrés suivants à Paris

1-PAPIERS

1.2-branches collatérales et notes

Notes relatives à Thomasse PEAN / PAYEN (5/6) et Antoine MILLON / MULOT

Source	cote	date	analyse
AN	ET/LIX/0026	1567-12-11	<i>Inventaire après décès, passé le vendredi 11 décembre 1567, de Payen / Payan Nicolas, maître serrurier à Paris, rue de la chausseterie, enseigne "la clé", à la requête de : Leroy Louise, sa veuve ; Payen / Payan Jean, maître fripier bourgeois de Paris ; Payen / Payan Guillaume, maître orfèvre à Paris ; mention de Payen Louis, tisserand en toiles demeurant à Roissy en France, de Millot / Millon Antoine, aussi tisserand en toiles demeurant à Roissy en France à cause de Payen Thomasse, sa femme, de [non mentionné] Germain, jardinier et laboureur demeurant à [non déchiffré] à cause de Payen Thiennette, sa femme ; lesdits Jean, Guillaume, Louis, Thomasse et Thiennette, frères et sœurs dudit défunt ; absence d'inventaire de papiers.</i>
AC	Registre BMS n°1	1569-10-01	Baptême de Mulot Nicole, fille d'Antoine et de Payen / Péan Thomasse ; parrain : Maucarre Pierre, et marraines : [non déchiffré] Nicole et Franquet Claude [Archives communales de Roissy en France, folio 2]

Notes relatives à Nicolas PAYAN / PAYEN (6/6) et Louise LEROY

Source	cote	date	analyse
AN	ET/LIX/0026	1567-12-11	<i>Inventaire après décès, passé le vendredi 11 décembre 1567, de Payen / Payan Nicolas, maître serrurier à Paris, rue de la chausseterie, enseigne "la clé", à la requête de : Leroy Louise, sa veuve ; Payen / Payan Jean, maître fripier bourgeois de Paris ; Payen / Payan Guillaume, maître orfèvre à Paris ; mention de Payen Louis, tisserand en toiles demeurant à Roissy en France, de Millot / Millon Antoine, aussi tisserand en toiles demeurant à Roissy en France à cause de Payen Thomasse, sa femme, de [non mentionné] Germain, jardinier et laboureur demeurant à [non déchiffré] à cause de Payen Thiennette, sa femme ; lesdits Jean, Guillaume, Louis, Thomasse et Thiennette, frères et sœurs dudit défunt ; absence d'inventaire de papiers.</i>

Généalogie	MARY-DEFERT	Etat A	Les 5 premiers degrés
Patronymes	PAYEN	Etat B	Cas des degrés suivants en province
N° SOSA	38 399 à 153 596	Etat C	Cas des degrés suivants à Paris

1-PAPIERS

1.2-branches collatérales et notes

BRANCHES COLLATERALES

Jacques PEAN / PAYEN (2/3) et Isabelle LEGAGNEUR / LEGAGNEUX

Rappel des termes utilisés

Fiche X : ensemble des informations recueillies relatives aux ascendants en ligne directe et aux branches collatérales de patronyme X

Documents X : ensemble des documents numérisés en possession

Notes : informations relatives à des documents soit non trouvés ou non consultés, soit consultés et analysés

Listes : tableaux récapitulatifs des documents ou personnages recensés

Généalogie	MARY-DEFERT	Etat A	Les 5 premiers degrés
Patronymes	PAYEN	Etat B	Cas des degrés suivants en province
N° SOSA	38 399 à 153 596	Etat C	Cas des degrés suivants à Paris

1-PAPIERS

1.2-branches collatérales et notes

Notes relatives à Jacques PEAN / PAYEN et Isabelle LEGAGNEUR / LEGAGNEUX :

Existence de maisons en propriété à Paris :

- ◆ rue de la plâtrière, à l'enseigne "le fer du moulin d'or" (1548),
- ◆ rue du marché aux halles aux poires, faisant l'un des coins de la rue de la chausseterie, à l'enseigne "les trois bourses" (1576),
- ◆ rue de la lingerie, à l'enseigne "la Trinité" (1576)

Série S :			
Cote	Contenu	Période	Observations
Censive de l'archevêché de Paris			
S//1092/B	Titres, baux, etc. relatives à la rue de la plâtrière et rue de la vieille pelleterie	1289-1783	Vu

Mention d'un partage fait le 22.09.1576 devant Reperant (Repérant Jean : ET/CXII/???) et Ymbert (Ymbert François : ET/LXI/12 vu ; Ymbert Pierre : lacune pour 1576 ; Ymbert François et Pierre : ET/LXI/43 vu), notaires

Existence d'actes :

*transport de rente par le prévôt et échevins de Paris à Péan Jacques, marchand fripier le 08.08.1562 en folio 112V (ET/XX/56)

*Jacques Payen / Péan, md fripier bp aux folios 136, 123V (ET/XX/15) ; aux folios 220 à 222, 342 (ET/VIII/137)

Jacques Payen, témoin au CM entre Jacqueline Nodes, fille de Jean, md fougière à Paris et de Levesque [], le jeudi 07 juillet 1557 (ET/XX/29), et entre Halle Charles, fripier à Paris et Charlotte Pasque, veuve de Guillaume Flichy, vivant dito ; en présence de maître Lefebvre Cardin ; Halle Geneviève, sa femme ? sœur dudit Charles, Lemaine Jean, [] Jacqueline, sa belle-mère ; Pasque François, Denis et Jacques, oncles de la future le dimanche 29 août 1557 (ET/XX/29)

Source	cote	date	analyse
AN	ET/VIII/0159	1538-04-26	Acte relatif à Péan Jacques, marchand fripier ; mention de Lescot Guillaume [AN : feuille incomplète]
AN	ET/LXXXVI/0007	1539-12-15	Bail à loyer d'une chambre et portion de la halle aux Champeaux à Paris, passé le lundi 15 décembre 1539 pendant 4 ans et moyennant la somme de 13 £ par an, par Le Conte marchand drapier bourgeois de Paris, à Payen / Péan Jacques, marchand fripier bourgeois de Paris, chambre tenu par Gourlin Gervais, oncle dudit bailleur [AN : registre, folio 180, verso]
AN	ET/XIX/0155	1540-11-04	Déclaration, passée le jeudi 04 novembre 1540, de Payen / Péan Jacques, marchand fripier bourgeois de Paris, avoir baillé, pendant 8 ans et moyennant la somme de 26 £, une place au hallage de Paris en la halle des Chapeaulx au bureau des recettes ordinaires de Paris ; bail fait en la chambre du Trésor à Paris, le samedi 19 juin dernier ; mention de Chollet Ysaac, aussi marchand bourgeois de Paris.
AN	ET/XIX/0158	1541-06-25	Bail par les trésoriers de France, à Payen Jacques, marchand fripier, pour une place des halles de Paris, dans la halle appelée de Champeaux.
AN	ET/XX/0014	1541-07-29	Bail à loyer, passé le vendredi 29 juillet 1541 pendant 3 ans, par Payen / Péan Jacques, marchand fripier bourgeois de Paris, à Marie Pierre, dudit état [AN : registre microfilmé, folio 69, verso]
AN	ET/LXXXV/0008	1542-05-13	Contrat de mariage entre Drouet Martine, fille de feu Jean, en son vivant marchand fripier bourgeois de Paris, et de Filleul Jeanne, à présent femme de Bailly Jacques, marchand bourgeois de Paris, et Legaigneur Etienne, marchand fripier bourgeois de Paris ; en présence et avec le consentement de : Legaigneur Gervais, père ; Plombier Aulard et Payen / Pean Jacques, beaux-frères.

Généalogie	MARY-DEFERT	Etat A	Les 5 premiers degrés
Patronymes	PAYEN	Etat B	Cas des degrés suivants en province
N° SOSA	38 399 à 153 596	Etat C	Cas des degrés suivants à Paris

1-PAPIERS

1.2-branches collatérales et notes

Notes relatives à Jacques PEAN / PAYEN et d'Isabelle LEGAGNEUR / LEGAGNEUX :
(Suite)

Source	cote	date	analyse
AN	ET/CXXII/11 12	1542-10-10	Acte, passé le mardi 10 octobre 1542, entre Payen Jacques, marchand bourgeois de Paris, d'avoir remis à Tavenay (De) Blaise, veuve de Gourlin Gervais, en son vivant marchand fripier et bourgeois de Paris, au sujet d'un loyer de 70 £ pour une maison sise à Paris, rue des étuves, passé le 17 février 1539 devant Jean Guibert ? et Léonard Forget (ET/CXXII)
AN	ET/CXXII/11 13	1542-10-10	Acte, passé le mardi 10 octobre 1542, entre Payen Jacques, marchand bourgeois de Paris, et Delaulnay Blaise, veuve de Gourlin Gervais, vivant marchand fripier bourgeois de Paris ; mention d'un bail d'une maison sise à Paris, rue des étuves, le 17 février par devant Jean Guibert et Léonard Forget, notaires au Châtelet de Paris, et moyennant la somme de 70 £.
AN	ET/LXXXV/ 0011	1543-04-24	Acte entre Quinelle Marie femme de Legeais Guillaume, marchand bourgeois de Paris, et héritière de Quenelle Guillaume, receveur, à Péan Jacques, marchand fripier à Paris.
AN	ET/VIII/290	1543-09-21	Vente d'une place en la halle de Paris, dénommée la halle de Champeaulx, par Payen / Péan Jacques, marchand fripier, à Launay (De) Blaise, veuve de Gourlin Gervais, vivant fripier bourgeois de Paris AN : registre, folio 223]
AN	ET/CXXII/12 71	1545-07-17	Vente d'une moitié d'un ouvroir, passée le vendredi 17 juillet 1545 et moyennant la somme de 150 £, par Legagneux / Legagneulx Etienne, marchand fripier bourgeois de Paris et Drouet Martine, sa femme, à Payen / Péan Jacques, aussi marchand fripier bourgeois de Paris ; ouvroir sis à la halle de la friperie, censive du roi.
AN	ET/CXXII/12 71	1545-10-17	Bail à loyer d'un jardin, passé le samedi 17 octobre 1545 pendant 9 ans et moyennant la somme de 12 £, par Payen / Péan Jacques, marchand fripier bourgeois de Paris, à [non déchiffré] Jean, aussi marchand fripier bourgeois de Paris ; jardin près et joignant le jeu de paume tenant à la boucherie de Beauvais.
AN	ET/LXXXV/ 0018	1545-02-11	Vente d'un étal de friperie, passée le jeudi 11 février 1545, par Gaultier Jacques, marchand fripier bourgeois de Paris, à Payen / Péan Jacques, marchand fripier bourgeois de Paris, étal sis aux halles de Paris, censive du roi, échu audit vendeur après le trépas de Gaultier Perette, sa nièce fille de feu Antoine [AN : registre, folio 130]
AN	ET/CXXII/12 71	1545-01-12	Bail à loyer d'une étable, passé le mercredi 12 janvier 1545 pendant 4 ans et moyennant la somme de 9 £, par Payen / Péan Jacques, marchand fripier bourgeois de Paris, à Coupe, Raoul, marchand drapier bourgeois de Paris, établi assis en la halle de laine de Beauvais.
AN	ET/CXXII/12 71	1545-02-13	Bail de 8 sols de rente, passé le samedi 13 février 1545 et moyennant la somme de 8 £, par Aubert Regnault, marchand demeurant à Paris, rue de la tannerie, près l'hôtel du Dauphin, au nom et comme ayant droit de Guerin Mathurin, laboureur demeurant en la grande rue de Chevilly, à Payen / Péan Jacques, marchand fripier bourgeois de Paris ; rente sur ½ quartier de vigne assis à Chevilly, lieu-dit "le gros", terre à présent en propriété de Gaucher Mathurin, laboureur demeurant à Clichy ; bail en présence de Pynart Pierre, praticien en court lay, gendre dudit Aubert.
AN	ET/LXXXV/ 0017	1545-07-23	Bail à titre de rente annuelle et perpétuelle, passé le jeudi 23 juillet 1547 et moyennant la somme de 18 £, par Payen / Péan Jacques, marchand fripier bourgeois de Paris, à Basselin Joachim, sergent de la prévôté, vicomté de Paris, rente sur une maison sise au village de Villeneuve, paroisse de Lunery, sur 1,5 arpents sises au terroir de Fontenay le bel ; mention d'un brevet du Châtelet en date du mardi 07 mai 1538 signé Husselin et Leclerc, de l'acquisition faite dudit Péan de Lefevre Gilles [AN : registre, folio 45]

Généalogie	MARY-DEFERT	Etat A	Les 5 premiers degrés
Patronymes	PAYEN	Etat B	Cas des degrés suivants en province
N° SOSA	38 399 à 153 596	Etat C	Cas des degrés suivants à Paris

1-PAPIERS

1.2-branches collatérales et notes

Notes relatives à Jacques PEAN / PAYEN et d'Isabelle LEGAGNEUR / LEGAGNEUX :
(Suite)

Source	cote	date	analyse
AN	ET/CXXII/01 52	1546-07-07	Vente d'un étal de friperie par Boutte Adrien, marchand bourgeois de Paris, à Payen Jacques, marchand fripier bourgeois de Paris, étal de friperie en la halle aux fripiers, à l'enseigne 'la chenne qui paist', en la censive du roi.
AN	ET/CXXII/13 12	1547-08-06	Acte, passé le samedi 06 août 1547, entre Payen / Péan Jacques, marchand fripier demeurant à la friperie et Bonnet Jean, sergent à verge au Châtelet de Paris [AN : registre, folio 210]
AN	ET/LXXXVI/ 0015	1548-05-07	Acte, passé le mercredi 07 mai 1548, entre Leconte Claude, marchand drapier bourgeois de Paris et Payen / Péan Jacques, marchand fripier bourgeois de Paris au sujet de baux mutuels à louage.
AN	ET/CXXII/12 72	1547-05-25	Vente d'arpent de vigne, passée le mercredi 25 mai 1547 et moyennant la somme de 20 écus d'or soleil, par Drouet Jean, marchand fripier demeurant à Paris et Verite Françoise, sa femme, à Payen Jacques, marchand fripier bourgeois de Paris ; arpent sise au terroir de Chaillot / Chailleau, censive de messires de saint Denis en France.
AN	ET/CXXII/01 53	1548-07-04	Bail d'un étal, pendant 3 ans, par Payen Jacques, marchand fripier bourgeois de Paris, à Maillet Jean, marchand fripier bourgeois de Paris ; étal de friperie en la halle aux fripiers, coté celle de la veuve de Gourlin Gervais, et celle de Dumur Claude.
AN	ET/VIII/436	1548-07-12	Titre nouvel de Payen / Péan, maître fripier à Paris pour une maison sise à Paris, rue de la plâtrière, enseigne 'le fer du moulin', censive de l'évêque de Paris, et acquise de Danes Jacques et sa femme le dernier jour de juin dernier par devant Huselin et Leclerc [AN : registre microfilmé, folio 116 verso]
AN	ET/CXXII/01 53	1548-08-17	Vente de 0,5 arpent de terre de vignes au terroir de Challueau, par Legaygneaux / Legagneux Etienne marchand fripier bourgeois de Paris, à Paran / Payen Jacques, marchand bourgeois de Paris ; terre en la censive de Notre Dame des champs.
AN	ET/CXXII/01 53	1548-09-26	Bail d'une maison, pendant 3 ans, par Payen Jacques, marchand fripier bourgeois de Paris, à Laisne Denis, marchand bourgeois de Paris ; maison à Paris, rue de la plâtrière, à l'enseigne 'le fer du moulin d'or'.
AN	ET/LIV/0142	1548-12-11	Quittance de Sarrot Catherine, veuve de Logeart Pierre, vivant maître serrurier bourgeois de Paris, en son nom et faisant fort de Logeart Jean et Pierre, leurs enfants mineurs, de Logeart Nicolas, aussi maître serrurier et Logeart Claude, marchand orfèvre demeurant à Paris, tous enfants et héritiers dudit défunt, quittance d'avoir reçu 244 livres tournois de Payen Jacques, marchand fripier, pour le rachat de rente sur une maison sise à Paris, rue de la plâtrière, à l'enseigne 'le fer du moulin', selon transport le mardi 27.06.1542, signé Lescuyer (<i>Lescuyer Hector et Nicolas en l'étude CXXII/1162 : non trouvé</i>) et Depoigny, de Duvau Noël, , maître serrurier à Paris, audit défunt Logeart Pierre ; 2 actes.

Généalogie	MARY-DEFERT	Etat A	Les 5 premiers degrés
Patronymes	PAYEN	Etat B	Cas des degrés suivants en province
N° SOSA	38 399 à 153 596	Etat C	Cas des degrés suivants à Paris

1-PAPIERS

1.2-branches collatérales et notes

Notes relatives à Jacques PEAN / PAYEN et d'Isabelle LEGAGNEUR / LEGAGNEUX :
(Suite)

Source	cote	date	analyse
AN	ET/CXXII/11 45	1548-01-07	Quittance, passée le lundi 07 janvier 1548, de Le Boulenger Jean, procureur au Châtelet de Paris et Targer Jeanne, sa femme, Targer Gervais et Guillaume, frères et marchands bourgeois de Paris, Chastel Nicolas, aussi marchand bourgeois de Paris, tuteur et curateur des enfants de lui et de feu Targer Ysabeau, sa femme, d'avoir reçu la somme de 240 £ de Payen Jacques, marchand fripier bourgeois de Paris, suivant la sentence du Châtelet samedi dernier pour le fort principal de 20 £ de rente que lesdits Le Boulenger et consorts avaient droit de prendre, sur chaque an et aux quatre termes, sur un étal à fripier assis en les halles des tapissiers, enclos de la friperie, selon l'acquisition faite par ledit Payen auprès de Gaultier Jacques pour 20 £ de rente [AN : registre microfilmé, folio 266, recto ; autres actes en folio 301, verso]
AN	ET/CXXII/01 54	1549-05-27	Transport de rente par Gosselin Raoullet, marchand boulanger à Paris et Villain Guillemette, sa femme, à Paran / Payen Jacques, marchand fripier bourgeois de Paris ; rente sur une maison à La Courtille, appartenant à ladite Villain Guillemette de défunts Villain Jean et de Delacourt Jeanne, ses père et mère, et de la censive de saint Martin des champs ; mention d'une autre maison sise à Paris, rue Montmartre, à l'enseigne 'le châle blanc'.
AN	ET/CXXII/01 54	1549-05-28	Bail d'une maison, pendant 4 ans, par Paran / Payen Jacques, marchand fripier bourgeois de Paris, à Prost / Puost Nicolas, marchand bourgeois de Paris ; maison à Paris, rue de la plâtrière, à l'enseigne 'le fer du moulin d'or'.
AN	ET/CX/0038	1549-09-05	Transport de rente par Guimart Robert, laboureur de vignes demeurant Picpus et Villain Guillemette, sa femme, à Payen Jacques, marchand fripier bourgeois de Paris ; rente sur une maison, grange et étable à saint Maur des fossés.
AN	ET/CX/0038	1549-12-18	Vente de 3 quartiers de vignes par Petit Pierre, compagnon chaussetier à Paris, rue saint Honoré, près de l'enseigne 'le lion d'argent', et Beaulte Claude, sa femme, à Péan / Payen Jacques, marchand fripier bourgeois de Paris ; quartiers sis à Bagneux et venant de la succession de défunt Petit Gilles, son père.
AN	ET/CXXII/01 55	1551-01-30	Bail à loyer, pendant 4 ans, par Payen Jacques, marchand fripier bourgeois de Paris, et Legaygneaulx / Legagneux Alexandre, aussi marchand fripier bourgeois de Paris, à Lemoyne Jean, marchand épicier bourgeois de Paris ; maison sise à Paris, où demeure ledit Lemoyne.
AN	ET/CXXII/12 73	1551-02-05	Vente et bail à rente par Arroger Jean, maître couvreur de maisons à Paris et Marchant Jeanne, sa femme, à Paran / Payen Jacques, marchand fripier bourgeois de Paris, rente sur maison sise à Paris, rue Montmartre, qui fut à défunt Lagage / Legagneux Jean et Mauger Marguerite, sa mère, auparavant veuve ? de Mauger François ; quittance en marge datée du 11.04.1581 [AN : base ARNO]
AN	ET/CXXII/12 73	1551-04-11	Quittance de rachat par Arroger Jean, maître couvreur de maisons à Paris et Marchant Jeanne, sa femme, à Parain / Payen Jacques, marchand fripier bourgeois de Paris, relatif à une maison sise à Paris, rue Montmartre [AN : base ARNO]
AN	ET/CXXII/15 6	1553-11-14	Vente d'une maison par Payen Jacques, marchand fripier bourgeois de Paris, et Legagneux Ysabeau, sa femme, à Ruffe Martin, maître menuisier demeurant à Paris ; maison sise à Paris, rue de Montmartre et censive de l'archevêché de Paris, qui appartenait à défunt Legagneux Jean et Mauger Marguerite, sa mère, et auparavant à défunt Mauger François ; mention de Arroger Jean, maître couvreur de maisons à Paris et Marchant Jeanne, sa femme.

Généalogie	MARY-DEFERT	Etat A	Les 5 premiers degrés
Patronymes	PAYEN	Etat B	Cas des degrés suivants en province
N° SOSA	38 399 à 153 596	Etat C	Cas des degrés suivants à Paris

1-PAPIERS

1.2-branches collatérales et notes

Notes relatives à Jacques PEAN / PAYEN et d'Isabelle LEGAGNEUR / LEGAGNEUX :
(Suite)

Source	cote	date	analyse
AN	ET/VIII/0063	1554-04-16	Bail à loyer d'une maison, passé le lundi 16 avril 1554 pendant 3 ans et moyennant la somme de 110 £, par Payen / Payan Jacques, marchand fripier bourgeois de Paris, à noble homme Dupré André, bourgeois de Paris ; maison sise à Paris faisant l'un des coins de la rue des vieilles étuves et des deux haches.
AN	ET/CII/0001	1555-10-24	Titre nouveau passé le jeudi 24 octobre 1555 de Payen Jacques, maître fripier à Paris, par devant Maupeou Vincent et Augirard Jean, notaires au Châtelet, pour sa maison, rue de la plâtrière, au lieu de David Jacques, tenant d'une part à Dupuys Gilles, d'autre part à la confrérie des chandeliers ; liasse relative au terrier de l'archevêché de Paris ; autres titres le 07 mai 1555, même maison de ladite rue à l'enseigne "le fer de molin" et, le même jour, par la succession de Gontil Geneviève, en son vivant femme de Legagneux Gervais une maison, au coin de la pointe saint Eustache ; dito le 15.02.1559 de Payen/ Pean Jacques pour sa maison, rue de la plâtrière
AN	ET/CXXII/02 64	1556-05-08	Accord, passé le vendredi 08 mai 1556, entre Payen / Péan Jacques, marchand fripier bourgeois de Paris, et Basselin Joachin, sergent à verge du Châtelet de Paris, au sujet d'une rente annuelle et perpétuelle à cause de certaines maisons sises à Villeneuve, paroisse de Lunry ? en Aulnay que ledit Péan a bailli à titre de rente [AN : registre microfilmé, folio XXXVII / 46, recto]
AN	ET/CXXII/01 58	1556-11-12	Acte entre Gaultyer Jacques, marchand fripier bourgeois de Paris, et Payen Jacques, aussi marchand fripier bourgeois de Paris.
AN	ET/CXXII/12 85	1557-02-01	Transport de 100 £ de rente annuelle et perpétuelle, passé le mardi 01 février 1557 et moyennant la somme de 1200 £, par Payen Jacques, maître fripier juré vendeur de [non déchiffré] bourgeois de Paris, et Legagneux Ysabeau, sa femme, à Goisseau Jacques, maître barbier chirurgien bourgeois de Paris ; rente sur une maison sise à Paris, rue du marché aux poirées, faisant le coin de la rue de la friperie et chausseterie, censive du roi, appartenant audit Payen de leur conquêt.
AN	ET/XX/0052	1558-05-15	Constitution de rente par les marchands et échevins de la ville de Paris à Péan / Payen Jacques, marchand fripier bourgeois de Paris ; rente annuelle et perpétuelle de 12 livres et 10 deniers tournois.
AN	ET/XX/0052	1558-08-17	Constitution de rente par les marchands et échevins de la ville de Paris à Payen Jacques, marchand bourgeois de Paris ; rente annuelle et perpétuelle de 10 livres tournois.
AN	ET/XX/0054	1560-09-09	Bail d'une maison sise à Roissy en France par Payen Jacques, marchand fripier, bourgeois de Paris, Adam Jean, marchand orfèvre et bourgeois de Paris, et Payen Marie sa femme, fille héritière de défunt Payen Guillaume, son père, à Marais Olivier et Lestoipe Germain, son gendre, demeurant à Roissy en France.
AN	S//4680	1563-02-09	Titre nouvel de Payen Jacques, marchand fripier, bourgeois de Paris, donataire de défunt maître Dumoulin Gervais, avocat en la court du parlement ; Caneume ? Jean, aussi marchand fripier, bourgeois de Paris, tant en son nom que comme tuteur curateur de Caneume Perette, sa sœur fille mineure de feu Jean et de Lebe Ysabeau, détenteurs et propriétaires de 2 maisons mitoyennes et assises à la friperie, depuis la rue de la chausseterie, tenant d'une part à Legaigneau Etienne, d'autre part à Fontayne Pierre, censive de l'abbaye et couvent de Madame saint Claude, dite des Cordelières fondée à saint Marcel lez Paris, rue de Lourcine [AN : ordre des Cordelières]
AN	T//269/3	1571-05-14	Acquisition faite par Messire Dunesmes, clerc et seigneur de Roissy en France, auprès de Legagneux Ysabeau, leur tante et veuve de Péan / Payen Jacques, vivant marchand fripier bourgeois de Paris [AN : Papiers Caraman]

Généalogie	MARY-DEFERT	Etat A	Les 5 premiers degrés
Patronymes	PAYEN	Etat B	Cas des degrés suivants en province
N° SOSA	38 399 à 153 596	Etat C	Cas des degrés suivants à Paris

1-PAPIERS

1.2-branches collatérales et notes

Notes relatives à Jacques PEAN / PAYEN et d'Isabelle LEGAGNEUR / LEGAGNEUX :
(Suite)

Source	cote	date	analyse
AN	ET/LXI/0043	1576-10-15	Acte entre Héron Marc, marchand apothicaire et épicier bourgeois de Paris, et Pain / Payen Marguerite, sa femme, et Païen / Payen Gilles, marchand bourgeois de Paris et Harlot Catherine, sa femme ; acte relatif à la succession de défunt Payen Jacques et Legagneur Isabelle, père et mère dudit Gilles et de ladite Marguerite, après le partage fait par devant Reperant (Repérant Jean : ET/CXII lacunes) et Ymbert (Ymbert François : ET/LXI/12 vu ; Ymbert Pierre : lacune pour 1576 ; Ymbert François et Pierre : ET/LXI/43 vu), notaires, le 22 ^{ème} jour de septembre dernier ; mention de lots comprenant des maisons sises aux marchés aux poires, et rue de la lingerie, à l'enseigne "la Trinité".
AN	ET/LXI/0043	1576-10-15	Quittance par Héron Marc, marchand bourgeois de Paris, d'avoir reçu de Payen Gilles, aussi marchand bourgeois de Paris, la somme de 508 livres tournois que ledit Payen devait à Héron Marc et Payen Marguerite sa femme d'un lot de la succession de défunt Payen Jacques, après le partage fait par devant Reperant (Repérant Jean : ET/CXII lacunes) et Ymbert (Ymbert François : ET/LXI/12 vu ; Ymbert Pierre : lacune pour 1576 ; Ymbert François et Pierre : ET/LXI/43 vu), notaires, le 22 ^{ème} jour de septembre dernier.

Généalogie	MARY-DEFERT	Etat A	Les 5 premiers degrés
Patronymes	PAYEN	Etat B	Cas des degrés suivants en province
N° SOSA	38 399 à 153 596	Etat C	Cas des degrés suivants à Paris

1-PAPIERS

1.2-branches collatérales et notes

Enfants de Jacques PEAN / PAYEN et d'Isabelle LEGAGNEUR:
7 enfants recensés

N° SOSA/ABOVILLE	BMS	profession	Domicile/ paroisse	documents
<u>1/7 PAYEN</u> <u>Gilles</u>	b † entre 1576-10-15 et 1578-06-06 X1 < 1561-07-24	Fripier		
REGNAULT Guillemette	b † entre 1561-07-24 et 1576-10-15 → 1 enfant recensé : Ysabeau X2 < 1576-10-15			
HARLOT Catherine	b † > 1578-06-06			
<u>2/7 PAYEN</u> <u>Blaise</u>	b † > 1582-05-16 X1 ca 18.05.1550			CM le 18.05.1550
LESECQ Léon	b † ca 1560-11-16 X2 < 1563-02-20	Fripier	rue de la friperie	IAD le 1560-11-16
FONTAINE Léonard	b † ca 09.04.1582 → 3 enfants recensés	Chargé des œuvres de la Charpenterie du roi		IAD le 09.04.1582
<u>3/7 PAYEN</u> <u>Marguerite</u>	b † > 1598-02-18 X ca 10.08.1564			CM le 10.08.1564
HERON Marc	b † entre 1588-04-09 et 1593-04-27	Marchand apothicaire et épicier (1576, 1582)	rue des Lombards / saint Jacques de la boucherie	
<u>4/7 PAYEN</u> <u>Marie</u>	b † ca 1595-10-16 X1 ca 1566-10-15	à Saint-Eustache	(Selon Fichiers BMS de ladite paroisse	IAD le 1595-10-16 , vol.154)
PASSART Claude	b † ca 1583-09-15	Marchand bourgeois de Paris		IAD le 1583-09-15

Généalogie	MARY-DEFERT	Etat A	Les 5 premiers degrés
Patronymes	PAYEN	Etat B	Cas des degrés suivants en province
N° SOSA	38 399 à 153 596	Etat C	Cas des degrés suivants à Paris

1-PAPIERS

1.2-branches collatérales et notes

Enfants de Jacques PEAN / PAYEN et d'Isabelle LEGAGNEUR:
(Suite)

N° SOSA/ABOVILLE	BMS	profession	Domicile/ paroisse	documents
4/7 PAYEN Marie	b † ca 1595-10-16			IAD le 1595-10-16
	X2 entre 1583-09-15 et 1595-10-16			
BASTARD Mathieu	b † >1595-10-16	Marchand bourgeois de Paris		
5/7 PAYEN Opportune	b † > 1582-05-16			
	X			
GUYART Pierre	b † entre 1582-05-16 et 1596-12-08	Marchand de pierres ou épicier, bourgeois de Paris	rue saint Honoré, paroisse saint Eustache (1580)	
6/7 PAYEN Léon	b † > 1582-05-16	Marchand fripier bourgeois de Paris	Rue de la lingère, près les halles, paroisse saint Eustache (1582)	
	X < 1582-05-16			
FONTAINE Catherine	b † > 1582-05-16			
7/7 PAYEN Henri	b † entre 1578-06-06 et 1580-11-04	Chanoine de l'église saint Jacques de l'hôpital		

Rappel des signes conventionnels

Naissance/baptême : O/b	Mariage/contrat de mariage : X/CM	Décès/inhumation : †/(†)	Testament/inventaire après décès : T/IAD	Douteux/environ : ?/ca
-------------------------	-----------------------------------	--------------------------	--	------------------------

Notes relatives à Gilles PEAN / PAYEN (1/7), Guillemette REGNAULT et Catherine HARLOT

Payen Gilles (décès entre 1573 et 1582) et de Harlot Catherine

Source	cote	date	analyse
AN	ET/XCI/0043	1561-07-24	Titre nouvel, passé le jeudi 24 juillet 1561, de Barbet Armand ?, marchand hôtelier bourgeois de Paris, au nom et comme tuteur et curateur de Barbet Perette, sa fille, et Payen Gilles, marchand fripier demeurant à Paris en son nom à cause de Regnault Guillemette, sa femme, détenteurs et propriétaires d'une maison, court et jardin assis à Montrouge, en la grande rue.

Généalogie	MARY-DEFERT	Etat A	Les 5 premiers degrés
Patronymes	PAYEN	Etat B	Cas des degrés suivants en province
N° SOSA	38 399 à 153 596	Etat C	Cas des degrés suivants à Paris

1-PAPIERS

1.2-branches collatérales et notes

Notes relatives à Gilles PEAN / PAYEN (1/7), Guillemette Regnault et Catherine HARLOT
(Suite)

Source	cote	date	analyse
AN	ET/LXI/0043	1576-10-15	Acte entre Héron Marc, marchand apothicaire et épicier bourgeois de Paris, et Pain / Payen Marguerite, sa femme, et Paien / Payen Gilles, marchand bourgeois de Paris et Harlot Catherine, sa femme ; acte relatif à la succession de défunt Payen Jacques et Legagneur Isabelle, père et mère dudit Gilles et de ladite Marguerite, après le partage fait par devant Reperant (Repérant Jean : ET/CXII lacunes) et Ymbert (Ymbert François : ET/LXI/12 vu ; Ymbert Pierre : lacune pour 1576 ; Ymbert François et Pierre : ET/LXI/43 vu), notaires, le 22 ^{ème} jour de septembre dernier ; mention de lots comprenant des maisons sises aux marchés aux poires, et rue de la lingerie, à l'enseigne "la Trinité".
AN	ET/LXI/0043	1576-10-15	Quittance par Héron Marc, marchand bourgeois de Paris, d'avoir reçu de Payen Gilles, aussi marchand bourgeois de Paris, la somme de 508 livres tournois que ledit Payen devait à Héron Marc et Payen Marguerite sa femme d'un lot de la succession de défunt Payen Jacques, après le partage fait par devant Reperant (Repérant Jean : ET/ ET/CXII lacunes) et Ymbert (Ymbert François : ET/LXI/12 vu ; Ymbert Pierre : lacune pour 1576 ; Ymbert François et Pierre : ET/LXI/43 vu), notaires, le 22 ^{ème} jour de septembre dernier.
AN	ET/I/2	1578-02-05	Renoncement, le mercredi 05 février 1758, d'un bail à loyer, signé devant Doujat et Thienot le 29 octobre 1571, par noble homme Chevallier Nicolas, sieur de Villeneuve le Roy et Jeuffrin Jeanne, sa femme auparavant veuve de Jacquemain Jean, de Maillet Perette, veuve de Lesecq Antoine, en son vivant bourgeois de Paris, bail pendant 9 ans d'une maison sise à Paris, rue de la Champ Fleury ?, enseigne "l'image saint Clément" en laquelle demeure ledit Chevallier et sa femme, ceux-ci s'engageant, au terme de saint Jean prochain, à vider ladite maison au profit de Payen / Paen Gilles, marchand bourgeois de Paris, tuteur et curateur d'Isabelle, fille de lui et de feu Regnault Guillemette.
AN	ET/LXI/0017	1578-07-01	Bail à loyer, pendant 7 ans, par Harlot Jacob, marchand poissonnier d'eau douce demeurant à Paris, tuteur et curateur des enfants mineurs de défunt Payen Gilles, vivant marchand fripier à Paris et Harlot Catherine sa femme, et Lesec Jean le jeune, marchand fripier bourgeois de Paris, tuteur et curateur de Payan / Payen Isabeau, fille mineure dudit défunt Payen Gilles et de défunte Regnault Guillemette, sa première femme, à Fristel Charles, marchand fripier, bail de la moitié d'une maison sise rue du marché aux halles aux poires, faisant l'un des coins de la rue de la chausseterie, à l'enseigne "les trois bourses", ladite moitié appartenant à Payen Isabelle, Catherine et Paul, enfants mineurs dudit défunt Payen Gilles ; bail en la présence de Michelin Pierre, marchand fripier à Paris, père de Michelin Jacques, contrôleur du grenier à sel à Paris, fiancé de ladite Payan / Payen Isabeau ; mention du bail de l'autre moitié audit défunt Payen Gilles, le 29 avril 1577 signé R ? et Payan, par Fontaine Léonard, maître des œuvres de charpenterie du roi, et Payen Blaise sa femme [AN : document relié, folio CLX]
AN	ET/V/0001	1578-09-26	Protestation par Harlot / Hurlot Jean, marchand de Poissy, faisant fort de Harlot Jacob, son père dudit état, tuteur et curateur des enfants mineurs de Payen Gilles, vivant marchand fripier à Paris et de Harlot Catherine, sa femme en seconde noce ; Cytolle ? Michell, marchand bourgeois de Paris à cause de Barbette Pierette, sa femme et faisant fort pour Lesecq Michel et Jean et la veuve de Cochery ? Jean, tous héritiers de défunte Payen Ysabelle, fille dudit défunt et épouse de Michelin Jacques, [] du grenier à sel à Paris.

Généalogie	MARY-DEFERT	Etat A	Les 5 premiers degrés
Patronymes	PAYEN	Etat B	Cas des degrés suivants en province
N° SOSA	38 399 à 153 596	Etat C	Cas des degrés suivants à Paris

1-PAPIERS

1.2-branches collatérales et notes

Enfants de Gilles PEAN / PAYEN (1/7), Guillemette REGNAULT et Catherine HARLOT :
4 enfants recensés

N° SOSA/ABOVILLE	BMS	profession	Domicile/ paroisse	documents
------------------	-----	------------	--------------------	-----------

**Enfant de Gilles PEAN
/ PAYEN et
Guillemette
REGNAULT**

**1/2 PAYEN
Ysabeau**

b
† entre 1578-06-06 et
1578-10-16

X ca 06.06.1578

CM le 06.06.1578

**MICHELIN
Jacques**

b
† > 1579-02-11

Contrôleur du grenier
à sel à Paris

Présent au mariage de sa
belle sœur le 1554-10-13
Mention de sa veuve le
23.09.1560

→ ? *enfants baptisés*

**2/2 PAYEN
Perette**

b
†

Mentionnée dans l'acte
du 1579-02-11

**Enfant de Gilles PEAN
/ PAYEN et Catherine
HARLOT**

**1/3 PAYEN
Catherine**

b
†

Enfant mineur
mentionné le 1578-07-
01

X ca 1590

?

b
†

→ ? *enfants baptisés*

**2/3 PAYEN
Isabelle**

b
†

Enfant mineur
mentionné le 1578-07-
01

**3/3 PAYEN
Paul**

b
†

Enfant mineur
mentionné le 1578-07-
01

Rappel des signes conventionnels

Naissance/baptême : O/b Parrain/marraine : p/m	Mariage/contrat de mariage : X/CM	Décès/inhumation : †/(†)	Testament/inventaire après décès : T/IAD	Douteux/environ : ?/ca
---	--------------------------------------	-----------------------------	---	------------------------

Généalogie	MARY-DEFERT	Etat A	Les 5 premiers degrés
Patronymes	PAYEN	Etat B	Cas des degrés suivants en province
N° SOSA	38 399 à 153 596	Etat C	Cas des degrés suivants à Paris

1-PAPIERS

1.2-branches collatérales et notes

Notes relatives à Michelin Jacques et Péan / Payen Ysabeau

Source	cote	date	analyse
AN	ET/LXI/0017	1578-06-06	<p>Contrat de mariage entre Michelin Jacques, contrôleur du grenier à sel à Paris et Péan / Payen Ysabeau fille des défunts Gilles, vivant marchand fripier à Paris et Regnault Guillemette sa femme en 1^{ère} noce ; <u>en présence et avec le consentement du coté du futur de</u> : Michelin Pierre, marchand fripier à Paris et Gaultier Anne sa femme, père et mère dudit Jacques ; Moreau Jacques, marchand bourgeois de Paris, beau père à cause de sa femme ; Bron Girard, marchand bourgeois de Paris, oncle à cause de sa femme ; Fristel Charles, marchand fripier, et Descouyn Guillaume, marchand apothicaire bourgeois de Paris, tous 2 beaux frères ; noble discrète personne Allan Philippe, docteur régent en la faculté de médecine en l'université de Paris, cousin ; <u>en présence et avec le consentement du coté de la future de</u> : Harlot Jacob, marchand poissonnier d'eau douce demeurant à Paris, tuteur et curateur des enfants mineurs de défunt Payen Gilles, vivant marchand fripier à Paris et Harlot Catherine sa femme en dernière noce ; Lesec Jean le jeune, marchand fripier bourgeois de Paris, tuteur et curateur de Payan / Payen Isabeau, fille mineure dudit défunt Payen Gilles et de défunte Regnault Guillemette, sa première femme ; Payan / Payen Jean, marchand fripier bourgeois de Paris, grand oncle paternel ; Fontaine Léonard, maître des œuvres de charpenterie du roi, oncle à cause de sa femme ; Payan / Payen Henri, chanoine de saint Jacques l'Hôpital et Payan / Payen Léon, marchand fripier bourgeois de Paris, aussi oncles paternels ; Héron Marc le jeune, marchand apothicaire et épicier bourgeois de Paris, et Passart Claude, marchand de draps de soie bourgeois de Paris, aussi oncles « de leur femmes, tantes paternelles » ; Lesec Michel, marchand fripier bourgeois de Paris, grand oncle maternel, et Lesec Marie, veuve de Cochery Nicolas, vivant marchand fripier bourgeois de Paris, grande tante maternelle ; Guyart Pierre, , marchand bourgeois de Paris, oncle maternel à cause de sa femme ; Péan / Payen Guillaume, marchand orfèvre bourgeois de Paris, cousin paternel ; Ymbert François, notaire au Châtelet, aussi cousin paternel à cause de sa femme ; Maillet Fleurant, marchand fripier bourgeois de Paris, cousin maternel ; Harlot Jacques, marchand fripier bourgeois de Paris, beau père dudit défunt Payen Gilles, à cause de sa seconde femme, fille dudit Harlot ; contrat passé devant Doujat Jean et Ymbert Pierre, notaires au Châtelet [AN : document relié, folio CXXX]</p>
AN	ET/LXI/0084	1578-10-16	<p>Acte entre Michelin Pierre, marchand fripier à Paris et son fils, Michelin Jacques, contrôleur du grenier à sel à Paris, et Dochun ? Jeanne, femme de Harlot Jacob, marchand bourgeois de Paris, tuteur et curateur des enfants mineurs de défunt Payen Gilles, vivant marchand fripier à Paris et Harlot Catherine sa femme, qui fut fille dudit Jacob, lesdits mineurs seuls héritiers de leur sœur utérine Péan / Payen Ysabeau, jadis femme dudit Michelin Jacques ; mention de [non déchiffré] Michel, marchand mercier bourgeois de paris, à cause de Barbet Perette, sa femme cousine et héritière de ladite défunte Péan / Payen Ysabeau ; mention de Lesecq Marie, veuve de Cochery Nicolas, et Lesecq Jean, marchand fripier à Paris, oncle et héritier, du coté de défunt Lesecq Jean, son aïeul maternel [AN : document relié, folio V^CI ; autre acte folio II^CXLII, verso]</p>

Généalogie	MARY-DEFERT	Etat A	Les 5 premiers degrés
Patronymes	PAYEN	Etat B	Cas des degrés suivants en province
N° SOSA	38 399 à 153 596	Etat C	Cas des degrés suivants à Paris

1-PAPIERS

1.2-branches collatérales et notes

Notes relatives à Michelin Jacques et Péan / Payen Ysabeau (suite)

Source	cote	date	analyse
AN	ET/LXI/0086	1579-02-11	Acte entre Michelin Jacques, contrôleur du grenier à sel à Paris et Harlot Jacob, marchand poissonnier d'eau douce demeurant à Paris, tuteur et curateur de Catherine et Paul, enfants mineurs de défunt Payen Gilles, vivant marchand fripier à Paris et Harlot Catherine sa femme, lequel défunt Payen Gilles aurait été tuteur de défunte Péan / Payen Ysabeau fille de lui et de Regnault Guillemette sa femme en 1 ^{ère} noce, laquelle Péan / Payen Ysabeau était, le jour de son décès, la femme dudit Michelin Jacques ; mention de Péan / Payen Perette, sœur de ladite Ysabeau [AN : document relié, folio III ^{XX} XII]

Notes relatives à la famille Michelin

Source	cote	date	analyse
AN	ET/LXI/0086	1579-02-09	Transport de rente par Michelin Pierre, marchand fripier à Paris et Gaultier Anne sa femme, à Lebossu Catherine, veuve de Durand, vivant bourgeois de Paris, rente sur une maison sise rue des friperies, tenant à la rue de la chausseterie [AN : document relié, folio III ^{XX} III]

Notes relatives à Blaise PEAN / PAYEN (2/7) et Léon LESECQ :

Source	cote	date	analyse
AN	ET/CXXII/1273	1550-05-18	Contrat de mariage entre Paran / Payen Blaise fille de Jacques, marchand fripier bourgeois de Paris, et Leseq Léon, fils de Antoine, aussi marchand fripier bourgeois de Paris ; dot de 300 écus d'or ; absence de témoins.
AN	ET/CXXII/0055	1560-11-16	Inventaire après décès de Leseq Léon, marchand fripier demeurant rue de la friperie, <u>inventaire dressé à la requête de</u> : Payen Blaise sa veuve ; Leseq Michel et Jean ses fils ; Cochery Nicolas, marchand fripier et Leseq Marie sa femme, (sa sœur) ; Payen Gilles, marchand fripier, (son beau frère) et de Regen / Regnault Guillemette sa femme ; mention du traité de mariage passé devant Hinselin le dimanche 18 mai 1550 [AN : usuel MC 13, acte n°2038, folio 499]

Notes relatives aux familles LESECQ et COCHERY :

Actes relatifs à :

*Thomas Delahaye et Jacqueline Leseq le 10.10.1566 ; Jacqueline Bidault, veuve de François ? Lescq, vivant fripier bp, Antoine et Jacqueline, enfants héritiers, le 10.10.1556 (ET/XX/92)

*Nicolas Leseq, marchand fripier le 09.08.1577 (ET/LVI/1)

Source	cote	date	analyse
AN	ET/LIV/0052	1535-07-15	Inventaire après décès, passé le jeudi 15 juillet 1535, de Leseq Pousset, en son vivant menuisier demeurant à Paris, rue au Maire, devant et à l'opposé de l'église saint Martin des champs, <u>à la requête de</u> : Masson Gillette, sa veuve, tutrice et curatrice de leurs enfants mineurs, avec Masson Nicolas, marchand chandelier de suif bourgeois de Paris, frère de ladite veuve ; en présence de Lescq Antoine, marchand fripier bourgeois de Paris, subrogé tuteur ; inventaire d'un seul papier (absence de mention de contrat de mariage)

Généalogie	MARY-DEFERT	Etat A	Les 5 premiers degrés
Patronymes	PAYEN	Etat B	Cas des degrés suivants en province
N° SOSA	38 399 à 153 596	Etat C	Cas des degrés suivants à Paris

1-PAPIERS

1.2-branches collatérales et notes

Notes relatives aux familles LESECQ et COCHERY :

(Suite)

Source	cote	date	analyse
AN	ET/CXXII/11 87	1539-11-20	Vente d'un étal de friperie par Magdeleine Catherine, femme de Drouet Marc, vivant marchand fripier bourgeois de Paris, à Cochery Nicolas, aussi marchand friper bourgeois de Paris, tuteur et curateur des enfants de lui et de défunte De La Val Claude, jadis sa femme ; ledit étal appartenant à ladite veuve lors de son mariage avec le défunt De La Val, son 1 ^{er} mari ; étal sise en la halle aux friperies, à l'enseigne "le cornet d'or" ; autre vente, le même jour, par De La Val Adrien, marchand fripier bourgeois de Paris, et fils de ladite veuve à Cochery Nicolas.
AN	ET/CXXII/12 73	1551-01-15	Bail d'une maison, pendant 6 ans, par Maillet Perette, veuve de Leseq Antoine, vivant marchand fripier bourgeois de Paris, tutrice et curatrice de Leseq Jean, fils mineur dudit défunt et d'elle, par Leseq Michel et Léon, marchands fripiers bourgeois de Paris, Cochery Nicolas et Bernard Pierre, aussi marchands bourgeois de Paris à cause de leur femme, héritiers dudit Leseq Antoine, à Coustard Pierre le jeune, marchand drapier bourgeois de Paris ; maison sise à Paris, rue saint Honoré, à l'enseigne "l'écu de France" ; mention de noble homme Du Castel Pierre, docteur régent en la faculté de médecine de Paris [AN : base ARNO]
AN	ET/CXXII/12 73	1551-02-10	Titre nouvel de Moricet Nicolas, laboureur à Fontenay sous bois, détenteur et propriétaire de pièces de vigne audit terroir, et rente foncière à Maillet Perette, veuve de Leseq Antoine, vivant marchand fripier bourgeois de Paris [AN : base ARNO, n°019705]
AN	ET/CXXII/12 73	1551-02-10	Reconnaissance de dette par Moricet Nicolas, laboureur à Fontenay sous bois, auprès de Maillet Perette, veuve de Leseq Antoine, vivant marchand fripier bourgeois de Paris [AN : base ARNO, n°019706]
AN	ET/VIII/0173	1551-10-08	Titre nouvel de Gosseau Nicolas, barbier chirurgien et bourgeois de Paris bourgeois de Paris, et Sénéchal Marie, sa femme, détenteur et propriétaire d'une maison sise à Paris, rue Coquillière, et rente foncière à Maillet Perette, veuve de Leseq Antoine, vivant marchand fripier bourgeois de Paris ; acte passé devant Brahier, Nicolas, notaire au Châtelet [AN : base ARNO]
AN	ET/CXXII/15 6	1553-06-10	Bail d'une friperie, pendant 4 ans, par Maillet Perette, veuve de Leseq Antoine, vivant marchand fripier bourgeois de Paris, à Chapperon Pierre, marchand fripier bourgeois de Paris ; friperie sise à Paris, à l'un des coins de la halle aux tuiles ? [AN : base ARNO]
AN	ET/XX/0034	1557-07-03	Inventaire après décès de Leseq François, vivant marchand fripier bourgeois de Paris, à la requête de : Bidault Jacqueline, sa femme ; Leseq François et Antoine, marchands ses frères ; Delahaye Thomas, marchand orfèvre bourgeois de Paris et Leseq Jacqueline, sa femme ; mention du contrat de mariage passé devant DELARCHE le 18 juillet 1527.
AN	ET/VIII/0361	1560-04-05	Titre nouvel de Cochery Nicolas, marchand fripier et Leseq Marie sa femme, détenteurs et propriétaires d'une maison sise à Paris, rue du four où ils demeurent, et du 1/5 ^{ème} partie de 3 maisons dont l'une, rue saint Jacques [AN : document relié, 1 ^{ère} partie, folio VI]
AN	ET/XX/0092	1566-10-10	Inventaire après décès de Bidault Jacqueline, veuve de Leseq François, vivant marchand fripier bourgeois de Paris ; mention de Leseq Antoine et Jacqueline, enfants héritiers.

Généalogie	MARY-DEFERT	Etat A	Les 5 premiers degrés
Patronymes	PAYEN	Etat B	Cas des degrés suivants en province
N° SOSA	38 399 à 153 596	Etat C	Cas des degrés suivants à Paris

1-PAPIERS

1.2-branches collatérales et notes

Notes relatives aux familles LESECQ et COCHERY :

(Suite)

Source	cote	date	analyse
AN	ET/LXI/0083	1577-06-27	Titre nouvel avec mention de Cochery Jean, marchand fripier bourgeois de Paris ; Maillet Fleurant, marchand fripier bourgeois de Paris, tuteur des enfants de défunte Cochery Claude sa femme ; Leseq Marie, veuve de Cochery Nicolas, vivant fripier à Paris; détenteurs et propriétaires d'une maison à Villiers le Duc sous Montmorency.
AN	ET/LXI/0086	1579-01-27	Quittance de Fournier Jean, laboureur à Epinay et Faneau Michelle, sa femme auparavant veuve de Regnault Jean, vivant laboureur demeurant à D, sous Montmorency, tuteur et curateur des enfants mineurs dudit Regnault et de ladite Faneau, d'avoir reçu 4 écus de Leseq Marie, veuve de Cochery Nicolas, vivant fripier à Paris [AN : document relié, folio XLIII]
AN	ET/LIX/0005	1584-02-16	Transport de rente par Guillemot Alexandre, marchand bourgeois de Paris, demeurant rue saint Denis, paroisse saint Jacques de la boucherie, à Leseq Nicolas, son beau-frère, marchand fripier bourgeois de Paris.
AN	ET/LIX/0005	1584-04-23	Contrat de mariage entre Leseq Nicolas, marchand fripier bourgeois de Paris, et Dagnet Jeanne, veuve de Chuilleanx ? Jean, vivant fripier marchand bourgeois de Paris ; en présence de Gaigny Jacques, marchand bourgeois de Paris, à cause de Leseq Perette, fille du futur époux ; Lorot Nicolas, marchand bourgeois de Paris, neveu de la défunte femme dudit Leseq et subrogé tuteur de ses enfants mineurs.
AN	ET/LIX/0005	1584-11-16	Transport de rente perpétuelle par Lanquier Pierre, marchand fripier bourgeois de Paris, demeurant rue de la friperie, à l'enseigne "du chat", paroisse saint Eustache, et Fanette Catherine, sa femme, à Leseq Marie, veuve de Cochery Nicolas, vivant marchand bourgeois de Paris ; rente sur une maison sise à Paris, rue Fromenteau, censive de Messires les doyens et chanoines de l'église saint Honoré à Paris.
AN	ET/LIX/0005	1584-11-28	Transport de rente par Leseq Nicolas le jeune, marchand bourgeois de Paris, demeurant rue de la tuilerie, paroisse saint Eustache, à Leseq Marie, sa tante et veuve de Cochery Nicolas.

Bibliographie mentionnant le couple GAIGNY Jacques et LESECQ Perette :

Ouvrage "Valeurs et pouvoir: la reproduction familiale et sociale en Ile-de-France" de Jérôme-Luther Viret - 2004 - 461 pages ; dont « l'exemple de la famille GAIGNY » (folio 352 à 359) : mention de Gaigny Jacques et Leseq Perette (folio 356)

Notes relatives à Blaise PEAN / PAYEN (2/7) et Léonard FONTAINE :

Existence d'actes, ainsi :

*Fontaine Claude et Léonard, chargés des œuvres de la Charpenterie du roi, et fils de Fontaine Jean (selon IAD de Fontaine Léonard)

*Fontaine Léonard, époux de X, puis Françoise Mauboy ? (fille : Claude Fontaine, épouse de Pierre Lepeuple), puis Blaise Payen

*Fontaine Claude, chargé des œuvres de la Charpenterie du roi le 26.06.1559 (ET/XIX/114)

Source	cote	date	analyse
BNF	NAF 12 165	1563-02-20	Baptême en la paroisse St Jacques de la boucherie de Geneviève fille de Payen Guillaume, marchand orfèvre et de Delaise Denise ; parrain : Delaize Guillaume, orfèvre, et marraines : Legaigneur Geneviève, femme de Payen Jean, marchand fripier et Payen Blaise, femme de Fontaine Léonard, maître charpentier du roi.

Généalogie	MARY-DEFERT	Etat A	Les 5 premiers degrés
Patronymes	PAYEN	Etat B	Cas des degrés suivants en province
N° SOSA	38 399 à 153 596	Etat C	Cas des degrés suivants à Paris

1-PAPIERS

1.2-branches collatérales et notes

Notes relatives à Blaise PEAN / PAYEN (2/7) et Léonard FONTAINE :
(Suite)

Source	cote	date	analyse
BNF	NAF 32 838	1571-10-24	Baptême, en la paroisse St Gervais, de Jean fils de Fontaine Léonard, chargé des œuvres de la Charpenterie du roi, et de Payen Blaise ; parrain : noble homme Legrand Jean, conseiller du roi en la chambre des comptes et greffier de ladite chambre, Aubert Jean, huissier en la cour de parlement au Palais ; marraine : Marentin Geneviève [BNF : fichier LABORDE, fiche n°27 294]
BNF	NAF 32 838	1573-10-30	Baptême, en la paroisse St Gervais, de Marguerite, fille de Fontaine Léonard, chargé des œuvres de la Charpenterie du roi, et de Payen Blaise ; parrain : Payen Gilles, marchand bourgeois de Paris ; marraine : Payen Marguerite et Marie, frère et sœur [BNF : fichier LABORDE, fiche n°27 295]
AN	ET/LIV/0201	1580-07-11	Acte entre Fontaine Léonard, maître des œuvres de la Charpenterie du roi, bourgeois de Paris, demeurant près l'arche Beauvils, paroisse saint Gervais, et Guyart Pierre, marchand épicier bourgeois de Paris, demeurant rue saint Honoré.
AN	ET/CVII/009 1	1582-04-09	Inventaire après décès, passé le lundi 09 avril 1582, de Fontaine Léonard, chargé des œuvres de la Charpenterie du roi demeurant près et joignant l'arche Beauvils, paroisse saint Gervais, à la requête de Payen Blaise, sa veuve et tutrice curatrice de leurs enfants mineurs, et de Payen Léon, marchand fripier bourgeois de Paris, demeurant rue de la lingerie, paroisse saint Eustache, au nom et comme procureur de Fontaine Catherine, sa femme autorisée par justice au refus dudit Payen ; en présence de Fontaine Jean, à présent maître des œuvres et subrogé tuteur, et de Fontaine Claude, femme autorisée par justice au refus de Lepeuple Pierre, son mari, demeurant rue neuve saint Paul, paroisse saint Paul, lesdits Fontaine Catherine, Claude det mineurs, frères et sœurs héritiers dudit Fontaine Léonard ; inventaires des papiers dont : documents relatifs aux ouvrages de charpenterie ; acte n°XXII, copie en parchemin, passé par devant péron et Thibault, notaires le 07 novembre 1568, transport de 56 £ rente par Legagneux Ysabeau, veuve de Payen Jacques, vivant marchand fripier bourgeois de Paris, à Valim Olivier, prêtre curé de saint Maximin en la ville de Sens ; acte n°XXVI, traité de mariage, passé devant Claude et Jean Trouvé, notaires le 27 décembre 1569, entre Lepeuple Pierre et Fontaine Claude, fille du défunt ; acte n°XXXVII, passé devant Pierre Ymbert et Didier La Frongne, notaires le 26 octobre 1580, de vente de terre au terroir de Montmorency par Cure Nicolas, pâtissier oublayer à Paris, demeurant rue saint Honoré, paroisse saint Germain l'auxerrois et Rambault Denis, marchand chandelier à Paris et Cure Louise, sa femme, audit défunt et à sa veuve ; acte n°LXX, devant Pierre Trouvé et Toussaint Ymbert, notaires le 06 septembre 1558, inventaire après décès de Fontaine Jean, à la requête dudit défunt, Fontaine Claude, son frère et Fontaine Jacqueline, veuve de Guignet Jean, en son vivant maître cordonnier [AN : inventaire après décès n°37]
AN	ET/LXI/0024	1582-05-16	Bail d'une maison, pour 6 ans et pour 133 écus, par Payen Blaise, veuve de Fontaine Léonard, chargé des œuvres de la Charpenterie du roi ; Héron Marc, marchand apothicaire et épicier, bourgeois de Paris, demeurant rue des Lombards, paroisse saint Jacques de la boucherie, à cause de Payen Marguerite sa femme ; Passart Claude, marchand bourgeois de Paris, à cause de Payen Marie sa femme ; Payen Léon, marchand bourgeois de Paris ; Guyart Pierre, aussi marchand bourgeois de Paris, à cause de Payen Opportune sa femme, et Harlot Jacob, aussi marchand bourgeois de Paris, tuteur des enfants mineurs de défunt Payen Gilles et de Harlot Catherine jadis sa femme ; à Desjardins Guillaume, marchand de draps de soie bourgeois de Paris ; ladite maison à l'enseigne 'les quatre vents' sise à Paris, entre les murs des saint Innocents, tenant au coté du cimetière des saint Innocents.

Généalogie	MARY-DEFERT	Etat A	Les 5 premiers degrés
Patronymes	PAYEN	Etat B	Cas des degrés suivants en province
N° SOSA	38 399 à 153 596	Etat C	Cas des degrés suivants à Paris

1-PAPIERS

1.2-branches collatérales et notes

Notes relatives à Blaise PEAN / PAYEN (2/7) et Léonard FONTAINE :
(Suite)

Source	cote	date	analyse
AN	ET/LXI/0031	1586-06-27	Acte entre Marces Jean, marchand orfèvre bourgeois de Paris demeurant sur le pont au change, tuteur des enfants mineurs de feu Fontaine Léonard et de Payen /Pyan Blaise, sa femme, et Noel Jeanne, femme de Coippel René marchand bourgeois de Paris.

Notes relatives à Marguerite PEAN / PAYEN (3/7) et Marc HERON :

Signatures et actes de Payen Marguerite sur un devis de Héron, apothicaire le 13.04.1598 [ET/LXI/0143 ; folio CLIII], deux actes l'un du 12.10.1598 et l'autre du 23.10.1598 [ET/LXI/0144 ; folio CXI et folio LI^{XX}X], les 19 et 20.11.1599 [ET/LXI/0145 ; folios LVI et LIX]

Source	cote	date	analyse
AN	ET/LXXXVI/0063	1564-08-10	Contrat de mariage entre Heron Marc le jeune, marchand maître apothicaire épiciier à Paris, fils de Jacques, marchand épiciier bourgeois de Paris et Leroy Marie, sa femme, et Payen Marguerite, fille de Jacques, marchand fripier bourgeois de Paris et Legagneur / Legaingneur Ysabeau, sa femme ; en présence de Leroy Gilles, aïeul maternel ; Chaussart Jean, oncle ; Fournival Jean, beau frère du futur ; maître Prudomme Léonard, maître des eaux du roi, beau frère ; Payen Gilles, frère ; maître Genolin Nicole, cousin de la future ; douaire de 1200 £ et douaire préfix de 400 £.
BNF	NAF 12165	1567-05-19	Baptême en la paroisse St Jacques de la boucherie de Marguerite fille de Payen Guillaume, marchand orfèvre et de Delaise Denise ; parrain : Payen Nicolas serrurier, et marraines : Don Marguerite, femme de Delaize Claude orfèvre et Payen Marguerite, femme de Héron Marc, marchand apothicaire.
AN	ET/LXXXVI/0075	1568-10-12	Donation de tous ses biens, tant meubles qu'immeubles, tant prope que conques, par Héron Louis, marchand épiciier bourgeois de Paris, à Héron Marc, marchand maître apothicaire bourgeois de Paris, frère, à la charge de payer ses dettes, les frais de ses obsèques, comme les legs, d'un montant de moins de 1000 £, si le donateur a çï après des enfants issus de bon et légitime mariage, cette donation demeure nulle mais actuellement il n'a point d'enfants, comme il considère que Héron Marc est chargé de nombre d'enfants, qu'il l'a secondé en ses affaires plus que nul autre ; donation suivie du testament dudit Héron Louis, avec Duboys Denise, sa femme et Héron Marc, exécuteur testamentaire.

Généalogie	MARY-DEFERT	Etat A	Les 5 premiers degrés
Patronymes	PAYEN	Etat B	Cas des degrés suivants en province
N° SOSA	38 399 à 153 596	Etat C	Cas des degrés suivants à Paris

1-PAPIERS

1.2-branches collatérales et notes

Notes relatives à Marguerite PEAN / PAYEN (3/7) et Marc HERON :

(Suite)

Source	cote	date	analyse
AN	ET/LIV/0076	1572-03-24	Echange de part de maison entre Fournival Jean, marchand drapier bourgeois de Paris et Héron Marguerite, sa femme, et Héron Marc, marchand maître apothicaire bourgeois de Paris, frère de ladite Marguerite et Payen Marguerite, sa femme ; <u>ledit Fournival Jean cédant</u> la moitié par indivis d'une maison, rue des Lombards, enseigne "le chapeau rouge", vis-à-vis du pois du roi, tenant d'une part aux héritiers de Beguyn Denis et de l'autre aux religieuses de sainte Catherine ; <u>ledit Héron Marc cédant</u> la moitié par indivis d'une maison à Suresnes et des terres à Suresnes, Nanterre et Puteaux, ainsi que des rentes sur l'Hôtel de ville, selon partage de défunt Héron Jacques, vivant apothicaire, son père, sur Daugecheu Jean, procureur général sur les eaux et forêts, et sur Regnault Hestelle le jeune, marchand drapier.
AN	ET/LXI/0043	1576-10-15	<i>Acte entre Héron Marc, marchand apothicaire et épicier bourgeois de Paris, et Pain / Payen Marguerite, sa femme, et Paien / Payen Gilles, marchand bourgeois de Paris et Harlot Catherine, sa femme ; acte relatif à la succession de défunt Payen Jacques et Legagneur Isabelle, père et mère dudit Gilles et de ladite Marguerite, après le partage fait par devant Reperant (Repérant Jean : ET/CXII lacunes) et Ymbert (Ymbert François : ET/LXI/12 vu ; Ymbert Pierre : lacune pour 1576 ; Ymbert François et Pierre : ET/LXI/43 vu), notaires, le 22^{ème} jour de septembre dernier ; mention de lots comprenant des maisons sises aux marchés aux poires, et rue de la lingerie, à l'enseigne "la Trinité".</i>
AN	ET/LXI/0043	1576-10-15	<i>Quittance par Héron Marc, marchand bourgeois de Paris, d'avoir reçu de Payen Gilles, aussi marchand bourgeois de Paris, la somme de 508 livres tournois que ledit Payen devait à Héron Marc et Payen Marguerite sa femme d'un lot de la succession de défunt Payen Jacques, après le partage fait par devant Reperant (Repérant Jean : ET/CXII lacunes) et Ymbert (Ymbert François : ET/LXI/12 vu ; Ymbert Pierre : lacune pour 1576 ; Ymbert François et Pierre : ET/LXI/43 vu), notaires, le 22^{ème} jour de septembre dernier.</i>
AN	ET/LXI/0043	1576-10-16	Bail à titre de loyer, pendant 6 ans, par Héron Marc, marchand apothicaire et épicier bourgeois de Paris, à Mauger Jacques, marchand de toiles demeurant à Paris, rue Langevin ; bail à cause de Payen Marguerite, sa femme d'une maison sise à Paris, rue de la lingerie, à l'enseigne "l'image de la Trinité".
AN	ET/LXI/0040	1593-04-27	Bail de terre, pour 3 ans, par Payen Marguerite, veuve de Héron Marc, vivant marchand apothicaire et épicier, bourgeois de Paris, demeurant rue des Lombards, paroisse saint Jacques de la boucherie, faisant fort de Héron Antoine, son fils, écolier en l'université de Paris, à Arnoul Germaine, veuve de Tom ? André, vivant laboureur demeurant en l'abbaye de La Saissey, près de Villejuif [AN : document relié : folio XII, verso]
AN	ET/XXIX/0096	1596-12-08	Contrat de mariage entre Barbet Clémence fille de Jacques, marchand bourgeois et Danet Martine sa femme, et Héron Denis, apothicaire et épicier, fils de défunt Marc, vivant apothicaire et de Payen Marguerite, <u>en présence de</u> : Payen Opportune veuve de Guyart Pierre, vivant marchand de pierres, tante du côté maternel [AN : document relié, folio M ^C LI ; contrat mentionné dans l'acte du 13.04.1598]
AN	ET/LXI/0143	1598-02-18	Acte en présence de Payen Marguerite veuve de Héron Marc, vivant apothicaire demeurant rue des lombards, paroisse St Jacques de la boucherie et tutrice des enfants mineurs ; <u>en présence de</u> : Desnots Claude, trésorier des fortifications de campagne demeurant rue du coq, paroisse St Jacques de la boucherie [MC : document relié, folio XLVIII]

Généalogie	MARY-DEFERT	Etat A	Les 5 premiers degrés
Patronymes	PAYEN	Etat B	Cas des degrés suivants en province
N° SOSA	38 399 à 153 596	Etat C	Cas des degrés suivants à Paris

1-PAPIERS

1.2-branches collatérales et notes

Notes relatives à la famille HERON :

Source	cote	date	analyse
AN	ET/LXXVIII/005	1540-05-15	Testament, passé le samedi 15 mai 1540, de Monfault Denise, veuve de Leroy Gilles, marchand pelletier bourgeois de Paris ; mention de Héron Jean, gendre et de Leroy Jean, son fils, l'un des exécuteurs testamentaires [AN : registre microfilmé, folio 37, recto]
AN	ET/LXXXVI/0102	1571-07-03	Inventaire après décès de Héron Jacques, vivant marchand épicier bourgeois de Paris demeurant rue des Lombards, enseigne "le chapeau rouge"; à la requête de : Héron Marc le jeune, marchand apothicaire épicier bourgeois de Paris ; Héron Jacques, marchand épicier bourgeois de Paris, tuteur de Héron Marie ; Fournival Jean, marchand drapier bourgeois de Paris et Héron Marguerite, sa femme, en leurs noms à cause d'elle ; maître Héron Gilles, maître es Arts en l'université de Paris, en son nom ; Beguin Denis, marchand drapier et maître chaussetier bourgeois de Paris et Héron Catherine, sa femme, en leurs noms à cause d'elle ; lesdits Héron Marc, Jacques, Marguerite, Catherine et Marie, frères et sœurs et héritiers dudit défunt et de Leroy / Le Roy Marguerite, jadis sa femme ; en la présence de Héron Geoffroy, prêtre curé de Conflans lez Charenton, au nom et comme subrogé tuteur de ladite mineure ; <u>inventaire des papiers dont</u> : pièce n°1 , traité de mariage, passé le 09 octobre 1562 devant Nicolas et Jamart, entre Fournival Jean et Héron Marguerite, douaire de 400 écus d'or soleil promis par les défunts parents de la future ; pièce n°2 , traité de mariage, passé le 10 août 1564 devant Legendre et Poutrain, entre Héron Marc et Payen Marguerite, douaire de 1000 £ promis par les défunts parents du futur ; pièce n°3 , traité de mariage, passé le 12 janvier 1570 devant Poutrain et Arragon, entre Héron Jacques et Porrain ? Geneviève, douaire de 1200 £ promis par les défunts parents du futur ; pièce n°4 , traité de mariage, passé le 10 août 1570 devant Bergeon et Poutrain, entre Beguin Denis Jacques et Héron Catherine, douaire de 1500 £ promis par la défunte veuve de Héron Jacques, mère de la future ; pièce n°19 , donation, passée le 10 février 1531 devant Cordelle et Thamenay (ET/XX, lacunes), par Monfault Marie, veuve de Marnyes Guillaume, marchand épicier bourgeois de Paris, à Leroy Marie et Leroy Marc, son frère, la 5 ^{ème} partie par indivis d'une maison sise en la Cité, rue de la lanterne, à l'enseigne "la lanterne", faisant le coin de la rue des Marmousets ; pièce n°21 , vente, passée le 26 février 1554 devant Cousin et Barrière, par maître Héron Geoffroy, audit défunt la 8 ^{ème} partie par indivis de tout ce qui pourrait lui appartenir, mention de Héron Jean, religieux du couvent et monastère de saint Martin des champs à Paris, et des héritages qui appartenait audit Héron Jean à cause de la succession de feu Héron Marc, leur père ; pièce n°40 , vente, passée le 17 avril / août 1559 devant Chartain et Poutrain, par Leroy Gabriel, compagnon drapier chaussetier à Paris, audit défunt, d'héritages et de rentes [AN : inventaire n°4]
AN	ET/LXI/0012	1588-04-09	Acte entre Héron Marc, marchand apothicaire bourgeois de Paris, demeurant rue des Lombards, paroisse St Jacques de la boucherie, tuteur et curateur de Héron Geneviève, fille mineure de défunt Jacques, vivant marchand épicier bourgeois de Paris et de défunte Orrant Geneviève, sa femme en dernière noce, et Salman / Sallemant Françoise, veuve de Héron [non déchiffré], demeurant en ladite rue et paroisse, tutrice et curatrice de Héron Jacques, fils mineur dudit défunt et d'elle.

Généalogie	MARY-DEFERT	Etat A	Les 5 premiers degrés
Patronymes	PAYEN	Etat B	Cas des degrés suivants en province
N° SOSA	38 399 à 153 596	Etat C	Cas des degrés suivants à Paris

1-PAPIERS

1.2-branches collatérales et notes

Notes relatives à Marie PEAN / PAYEN et Claude PASSART

Signatures et actes de Payen Marie le 18.09.1598 [ET/LXI/0144 ; III^{XXVIII}], le 05.11.1599 avec mention de Payen Marie, veuve en 2nde noce de Bellard [ET/LXI/0145 ; folio XLI], les 13 et 15.12.1599 [ET/LXI/0145 ; folios ; III^{XXVIII} et ; III^{XXIX}], **incertitude quant à la filiation de cette Marie**

Source	cote	date	analyse
BNF	NAF 12 165	1563-02-20	Baptême en la paroisse St Jacques de la boucherie de Nicolas fils de Payen Guillaume, marchand orfèvre et de Delaise Denise ; parrains : Belui Nicolas orfèvre [mari de Payen Marie] et Passart Claude, marchand de soie, et marraine : Jadel Denise, femme de Reverse Edmé, orfèvre.
BNF	Français 32587	1566-10-15	Fiançaille ou mariage, célébré en l'église paroissiale saint Eustache de Paris, entre Passart Claude et Payen Marie [BNF : Département des manuscrits, Français 32587 ; extraits, faits par Guiblet et autres généalogistes, des registres de baptêmes, mariages et enterrements de diverses paroisses de Paris. (XV ^e -XVIII ^e siècle) dont Paroisse de Saint-Eustache ; folio 398, vue 206/271]
AN	ET/XXI/0022	1573-07-01	Procuration par Passart Claude, marchand et bourgeois de Paris, au profit de sa femme, Payen Marie, pour toute ventes de marchandises [AN : document relié, microfilm 2.2, folio 809, verso]
AN	ET/XXI/0029	1577-01-0X	Echange de maisons entre Passart Claude, marchand drapier et bourgeois de Paris, et Payen Marie, sa femme, et Hébert Pierre, bourgeois de Paris et Passart Geneviève, sa femme ; dont une maison sise à Paris, rue de la plâtrière, à l'enseigne 'le fer ? moulin' ; mentio d'un partage de maisons, le 05 janvier 1572, devant YMBERT et son confrère, notaires au Châtelet [AN : document relié, microfilm 1.2, folio 24]
AN	ET/LXXXVI/0157	1583-09-15	Inventaire après décès de Passart Claude, vivant marchand bourgeois de Paris demeurant rue de la mortellerie ; <u>à la requête de</u> : Payen Marie, sa femme et tutrice de Passart Marie, Claude, Geneviève, Antoine, François, Philippe, Marguerite et Charles, leurs enfants mineurs ; <u>inventaire de papiers dont leur contrat de mariage</u> passé le samedi 14 septembre 1571 devant CROISSET ? François et YMBERT François avec un douaire de 1200 £.
AN	ET/XC/180	1595-10-16	Inventaire après décès de Payen Marie, à la requête de Bastard Mathieu, marchand de soie bourgeois de Paris, son mari demeurant en la maison sise à Paris faisant le coin de la rue des prouères ladite Payen auparavant veuve de Passart Claude, vivant aussi marchand de soie ; Bicheur Claude, marchand drapier, bourgeois de Paris, à cause de Passart Geneviève, sa femme, et comme tuteur de Passart François, Marguerite et Charles, enfants mineurs desdits défunts Passart et Payen ; Varin Jean, marchand passementier à Paris, à cause de Passart Marie, sa femme, et comme subrogé tuteur desdits mineurs, et de Passart Antoine, émancipé, usant et jouissant de ses droits ; lesdits Passart Geneviève, Marie, François, Marguerite, Charles et Antoine, frères et soeurs, habiles à se dire et porter héritiers de ladite défunte, leur mère ; inventaire des papiers dont l'inventaire après décès de Passart Claude, vivant marchand bourgeois de Paris demeurant rue de la mortellerie, <u>à la requête de</u> : Payen Marie, sa femme, inventaire passé le jeudi 15 septembre 1583 par devant Farque ; aucune mention de contrats de mariage.

Généalogie	MARY-DEFERT	Etat A	Les 5 premiers degrés
Patronymes	PAYEN	Etat B	Cas des degrés suivants en province
N° SOSA	38 399 à 153 596	Etat C	Cas des degrés suivants à Paris

1-PAPIERS

1.2-branches collatérales et notes

Notes relatives à Opportune PEAN / PAYEN (5/7) et Pierre GUYART :

Autres actes :

*Signatures et actes de Payen Opportune sur un acte du 19.11.1599 [ET/LXI/0145 ; folio LVI]

*baptême de Opportune Guiart, fille dudit couple le 19.11.1579 sur la paroisse saint Eustache (BNF, fichier Laborde, acte n°52 163)

Source	cote	date	analyse
AN	ET/LIV/0201	1580-07-29	Transport de rente par Guyart Pierre, marchand épicier bourgeois de Paris, demeurant rue saint Honoré, paroisse saint Eustache et Payen Opportune, sa femme, à noble homme Voisin Guillaume, avocat en la cour du parlement ; rente sur une maison sise rue saint Honoré, à l'enseigne "le paon".
AN	ET/LIX/0003	1580-11-04	Transport de rente par Guyart Pierre, marchand épicier bourgeois de Paris, demeurant rue saint Honoré, paroisse saint Eustache, , enseigne "le paon", et Payen Opportune, sa femme, à Gosseau Jacques, maître barbier chirurgien bourgeois de Paris ; <u>rente sur notamment</u> : une maison sise rue saint Honoré, à l'enseigne "le paon", faisant le coin de la rue des vieilles étuves, censive de l'évêque de Paris, propriété de leur conquêt ; le 1/5 d'une maison, rue de la lingerie, enseigne "l'image saint Michel" de feu maître Payen Henri, frère de ladite épouse et vivant chanoine de l'église saint Jacques de l'hôpital, censive du roi.
AN	ET/XC/180	1599-12-16	Inventaire des biens d'honorable femme Payen Opportune, veuve d'honorable homme Guyard Pierre, vivant bourgeois de Paris, demeurant à Paris, rue de la Chausseterie, pour satisfaire aux articles de son mariage avec honorable homme Pierre Simon, aussi bourgeois de Paris ; absence d'inventaires de papiers

Notes relatives à Léon PEAN / PAYEN (6/7) et Catherine FONTAINE :

Source	cote	date	analyse
AN	ET/XXI/0036	1579-12-19	Transport de rente annuelle par Payen Léon, marchand fripier bourgeois de Paris, demeurant rue de la lingère / lingerie, à l'enseigne "l'image saint Jacques", près des halles, paroisse saint Eustache, et Fontaine Catherine, sa femme, à Candin ? Guillaume, aussi marchand fripier bourgeois de Paris [AN : microfilm n°2.2, folio 682]
AN	ET/XXI/0041	1582-05-16	Acte entre Payen Léon, marchand fripier bourgeois de Paris, demeurant rue de la lingère, près des halles, paroisse saint Eustache, et Fontaine Catherine, sa femme, et Godeffroy François l'aîné, marchand bourgeois de Paris [AN : document relié, microfilm n°2.2, folio 743]

Généalogie	MARY-DEFERT	Etat A	Les 5 premiers degrés
Patronymes	PAYEN	Etat B	Cas des degrés suivants en province
N° SOSA	38 399 à 153 596	Etat C	Cas des degrés suivants à Paris

1-PAPIERS

1.2-branches collatérales et notes

BRANCHES COLLATERALES

Guillaume PEAN / PAYEN (3/3) et Catherine CHAMPIN

Rappel des termes utilisés

Fiche X : ensemble des informations recueillies relatives aux ascendants en ligne directe et aux branches collatérales de patronyme X

Documents X : ensemble des documents numérisés en possession

Notes : informations relatives à des documents soit non trouvés ou non consultés, soit consultés et analysés

Listes : tableaux récapitulatifs des documents ou personnages recensés

Généalogie	MARY-DEFERT	Etat A	Les 5 premiers degrés
Patronymes	PAYEN	Etat B	Cas des degrés suivants en province
N° SOSA	38 399 à 153 596	Etat C	Cas des degrés suivants à Paris

1-PAPIERS

1.2-branches collatérales et notes

Notes relatives à Guillaume PEAN / PAYEN et Catherine CHAMPIN :

Existence d'actes, ainsi :

*actes de Mérault (ET/CXXII/) antérieurement dépouillés.

*plusieurs actes recensés (ET/CXXII/75, registre microfilmé) ainsi en folio 41 (Guillaume Payen, gouverneur de la confrérie de saint Sébastien, saint Antoine et saint Adrien fondé en l'église saint Jacques de la boucherie), folio 72, 76, 99, 116, 132, recto ; 153, verso ; 238, recto

*plusieurs baux recensés (ET/LXXXV/25, registre microfilmé) ainsi en folio 1, verso (04.04.1548), 45, verso (27.04.1548), 69, recto (05.05.1548)

* baux à moisson (ET/LXXXV/24, registre microfilmé) ainsi en folio 33, verso (19.10.1548), folio 84, recto (17.11.1548)

*actes les 10.04, 10, 20 et 30.05.1553 (ET/LXXXV/52), le 13.11.1542 (ETCXXII73)

*actes relatifs à Champin Catherine, veuve de Payen Guillaume :

- aux folios 164 (12.03.1560 ; mention du testament de G. Payen le 19.06.1559 ; ET/XX/54) ; 150 (11.08.1561), 380V (23.02.1561), 393V (03.03.1561) (ET/XX/55) ; aux folios 111, 121V, 207V (ET/XX/56)

- mention des 3 héritières, Catherine, Marie l'aînée et Marie la jeune en folio 67V le vendredi 05 juin 1562 (ET/XX/56)

* Payen / Péan Guillaume, au folio 149 (ET/LXXXV/20) ; le 16.11.1543 au folio 107V (ET/LXXXV/13) ; au folio 24 (ET/LXXXV/18) ; aux folios 153, 164, 209 (ET/LXXXV/30), folio 137 (ET/XX/39), folio 148 (ET/CXXII/1311) et en folio 214V (ET/CXXII/1312)

Source	cote	date	analyse
AN	K//1042	1536-04-12	Rôle correspondant aux comptes et quittances pour les "forfaitures" avec mention de Payen / Paen Guillaume, maître orfèvre, demeurant contre la grosse tour du Châtelet, exposition à la vente le 12 avril 1535, en son ouvroir de 36 petites ollines d'or.
AN	ET/C/0001	1540-07-14	Acte, passé le jeudi 14 juillet 1540, entre Tremblay (De) Pierre, laboureur demeurant à Roissy en France et Payen Guillaume, marchand orfèvre bourgeois de Paris ; acte relatif à la vente, par ledit Tremblay (De) Pierre, le 11 ^{ème} ? jour du mois dernier, moyennant la somme de 21 £ devant Cordelle et Mérault, notaires aux Châtelet de Paris, 47 pièces de terre au terroir dudit Roissy.
AN	ET/CXXII/0102	1541-07-31	Titre nouvel, passé le lundi 31 juillet 1541, par Payen Guillaume, orfèvre bourgeois de Paris, détenteur et propriétaire d'une maison à Paris, rue des Escrones ?, enseigne "la fermière ?" [AN : registre microfilmé, folio 30, verso]
AN	ET/CXXII/0074	1542-05-23	Vente de terre, passée le mardi 23 mai 1542, par Pigeon Claude, laboureur demeurant à Roissy en France, à Payen Guillaume, marchand orfèvre bourgeois de Paris, moyennant la somme de 40 £ ; terre au terroir de Roissy en France [AN : registre microfilmé, folio 37 recto]
AN	T//269/7	1542-09-02	Procès verbal de partage entre Monsieur Mesmes (De) Jean Jacques, seigneur de Roissy en France, lieutenant civil de la prévôté de Paris, présenté par maître Delacroix Honoré, procureur, tuteur et curateur des enfants mineurs de lui et de défunte Norneval [prénom non mentionné] sa femme ; mention, dans la description du second lot, des terres au terroir de Gonesse, lieu-dit "mulet", tenant à Payen Guillaume [AN : Papiers Caraman]
AN	ET/CXXII/0073	1542-11-29	Vente de terre, passée le mardi 29 novembre 1542 moyennant la somme de 65 écus d'or soleil, par Champin Mathurin, écuyer en partie [dégradé], âgé de 26 ans, à Payen Guillaume, marchand orfèvre bourgeois de Paris ; biens dudit Champin échus après le trépas de son père Antoine, en son vivant archer de la garde du corps du roi, et de Lapite Jeanne, veuve de Champin Antoine, orfèvre, sis au terroir de Fresne, censive de la Madame de Fresnes.

Généalogie	MARY-DEFERT	Etat A	Les 5 premiers degrés
Patronymes	PAYEN	Etat B	Cas des degrés suivants en province
N° SOSA	38 399 à 153 596	Etat C	Cas des degrés suivants à Paris

1-PAPIERS

1.2-branches collatérales et notes

Notes relatives à Guillaume PEAN / PAYEN et Catherine CHAMPIN :

(Suite)

Source	cote	date	analyse
AN	ET/CXXII/0073	1542-01-13	Vente de terre, passée le vendredi 13 janvier 1542 et moyennant la somme de 13 £, par Corbon Guillaume, laboureur demeurant à Roissy en France à Payen Guillaume, marchand orfèvre bourgeois de Paris ; terre au terroir de Tremblay en France au bout des terres de Pigeon Jean de Roissy.
AN	*T//269/2	1543-xx-xx	Censier de Roissy en France, fief des Barres, <u>avec mention des recettes</u> dont celle de Païen / Payen Guillaume en 1543 et 1544 [AN : Papiers Caraman, censiers de 1535 à 1542, folios 64, verso et 99, verso]
AN	ET/CXXII/1069	1543-05-12	Bail à loyer, passé le samedi 12 mai 1543 pendant 8 ans et moyennant la somme de 50 £ par an, par Payen / Paen Guillaume, aussi marchand orfèvre bourgeois de Paris, à Julian Vital, aussi marchand orfèvre bourgeois de Paris ; bail d'une maison sise à Paris, rue de laplace aux veaux que ledit Payen tient à louage de maître Marcel Simon, avocat au Parlement.
AN	ET/CXXII/1069	1543-05-18	Quittance, passée le vendredi 18 mai 1543, de Champin Nicole, procureur au Châtelet de Paris, en son nom et faisant fort de Bouez Jeanne, veuve de Champin Pierre, en son vivant marchand orfèvre bourgeois de Paris, ses père et mère, en présence et avec le consentement de Payen / Paen Guillaume, aussi marchand orfèvre bourgeois de Paris, son beau frère, d'avoir reçu la somme de 65 £ de Billore ? Claude, marchand bourgeois de Paris.
AN	ET/VIII/0187	1543-07-28	Bail à loyer, passé le vendredi 28 juillet 1543 et moyennant la somme de 24 £/an, par les Trésoriers de France à par Payen Guillaume, marchand orfèvre bourgeois de Paris ; bail de 2 apprentis sis entre les murs du Châtelet de Paris, bailli le 16 juin 1495 à défunt Bone Jean, vivant procureur au Parlement de Paris et Lapite Jeanne, sa femme, durant leur vie, celles de Champin Pierre et Antoine, enfants mineurs de défunt Antoine et de ladite Lapite, jadis sa femme en première noce, et celles de Bone Jeanne et Guillemette, filles mineurs d'elle et dudit défunt Bone ; 24 £ à payer pour moitié à [non déchiffré] et l'autre à la sainte Chapelle de Paris [AN : registre microfilmé, folio 29, recto]
AN	ET/CXXII/0103	1543-08-16	Bail à loyer, passé le jeudi 16 août 1543 pendant 3 ans, par Payen Guillaume, orfèvre bourgeois de Paris, à Pelletier Barthélémy, fourbisseur et garnisseur d'épées demeurant à Paris, bail d'une place ? assise en la cour du Palais et adossé aux murs du cimetière de la sainte Chapelle moyennant la somme de 15 £ par an ; mention de Chaumet Claude, orfèvre [AN : registre microfilmé, folio 67, recto]
AN	ET/CXXII/0075	1544-05-26	Bail d'un ouvroir et chambre d'une maison, passé le lundi 26 mai 1544 pendant 8 ans et moyennant 45 £, par Payen Guillaume, marchand orfèvre bourgeois de Paris, à Raoulin Lucas, aussi marchand orfèvre bourgeois de Paris ; maison sise à Paris, place aux veaux [AN : registre microfilmé, folio 58, verso]
AN	KK////1348	1544-09-09	<i>Procession, le mardi 09 septembre 1544, d'orfèvres dont Payen Guillaume et Rosnay (De) Jean, « pour les bourguignons d'avoir pris Château-Thierry et, était la ville de Paris fort émue et engrande frayeur » [AN : registre microfilmé relatif au mémorial de la confrérie sainte Anne des orfèvres en la cathédrale Notre Dame de Paris, folio 25]</i>
AN	T//1490/14*	1544-01-15	Répertoire chronologique de transcriptions d'arrêts prononcés par la Cour des Monnaies contre des orfèvres de Paris à la suite des visites de contrôle des gardes dont une sentence donnée de Monseigneur le prévôt de Paris en son lieutenant civil, en date du 15 janvier 1544, signé De Prast, par laquelle avoir été fait défense à Payen Guillaume, maître orfèvre, fait commandement d'être deux ans sans apprentis parce qu'il avait Maretz (De) Gilles deux ans plutôt qu'il ne devait, condamné en l'amende et en dépens [AN, registre, folio V, verso]

Généalogie	MARY-DEFERT	Etat A	Les 5 premiers degrés
Patronymes	PAYEN	Etat B	Cas des degrés suivants en province
N° SOSA	38 399 à 153 596	Etat C	Cas des degrés suivants à Paris

1-PAPIERS

1.2-branches collatérales et notes

Notes relatives à Guillaume PEAN / PAYEN et Catherine CHAMPIN :

(Suite)

Source	cote	date	analyse
AN	ET/CXXII/00 76	1545-08-03	Contrat de mariage, passé le dimanche 03 mai 1545, entre Johars Jean, compagnon demeurant à Paris, et Bachelot Jeanne, fille de feu Denis le jeune et de Champin Catherine, jadis sa femme à présent femme de Payen Guillaume, orfèvre bourgeois de Paris ; en présence de Garnier Jacob ; Bone Jeanne, veuve de Champin Pierre ; Payen Jacques ; douaire de 325 £ [AN : registre microfilmé, folio 25]
AN	ET/CXXII/11 45	1546-09-20	Contrat de mariage, passé le lundi 20 septembre 1546, entre Johaiz / Johais / Johars Jean, compagnon orfèvre demeurant à Paris, et Payen Catherine, fille de Guillaume, marchand orfèvre bourgeois de Paris, en présence et avec le consentement de Johaiz / Johais / Johars Germain, père dudit futur ; douaire de 1000 £ et douaire préfix de 200 £, avec mention de « besogne et ouvrage qui fera [non déchiffré] durant les temps au nom et au profit dudit Payen » ; mention de se prendre femme ou mari d'entre le jour de pâques prochain venant et 5 ans [AN : registre microfilmé, folio 84, verso]
AN	ET/CXXII/11 45	1546-11-02	Bail à loyer d'un ouvroir et chambre, passé le jeudi 04 novembre 1546 pendant 4 ans et moyennant 40 £, par Payen Guillaume, marchand orfèvre bourgeois de Paris, à Marces Thomas, marchand orfèvre bourgeois de Paris ; ouvroir et chambre d'une maison sise à Paris, place aux veaux [AN : registre microfilmé, folio 126, verso]
AN	ET/LXXXV/ 0022	1547-08-08	Bail à loyer, passé le lundi 08 août 1547 pendant 4 ans et moyennant la somme de 28 £, par Payen / Péan Guillaume, marchand orfèvre bourgeois de Paris, à Reverse Aimy, aussi marchand orfèvre bourgeois de Paris ; maison sise à Paris, sur le pont au change, adossée contre la grosse tour du Châtelet où ledit preneur demeure [AN : registre, folio 248]
AN	ET/CXXII/11 46	1547-01-21	Bail, pendant 6 ans et pour la somme de 24 £, passé par Payen Guillaume, marchand orfèvre bourgeois de Paris, à Mestayer Adrien, marchand.
AN	ET/LXXXV/ 0025	1548-09-14	Bail à loyer, passé le vendredi 14 septembre 1548 pendant 1,5 ans, par Payen / Péan Guillaume, orfèvre bourgeois de Paris, à Musnier Nicolas, maître savetier à Paris d'un ouvroir assis en place de veaux sous le [non déchiffré] de la maison de chevalier ; mention de Marcel Simon, propriétaire ? de ladite maison [AN : registre, folio 282, verso]
AN	ET/LXXXV/ 0026	1549-03-01	Transport de rente par Payen Guillaume, orfèvre bourgeois de Paris, comme ayant droit par transport de Charlier Jean demeurant à Roissy en France, à Carlier Nicolas, manœuvre demeurant à Roissy [AN : registre, folio 262, verso]
AN	ET/LXXXV/ 0023	1549-07-20	Vente de terre, moyennant la somme de 6 £, par Gouste ? Jean, laboureur demeurant à Gonesse et Chenu Mahiette, sa femme, à Payen / Païen Guillaume, marchand orfèvre bourgeois de Paris ; terre au terroir de Roissy, censive du seigneur de Roissy [AN : registre microfilmé, folio 157, recto]
AN	ET/LXXXV/ 0023	1549-07-29	Bail à loyer d'une maison, pendant 9 ans, par Payen / Païen Guillaume, marchand orfèvre bourgeois de Paris, à Garaçon Claude, graveur à Paris et Lefeuvre Ysabeau, sa femme ; maison sise à Paris, rue des Carmes, près du mont saint Hilaire [AN : registre microfilmé, folio 163, verso]
AN	K//1042	1550-11-26	Rôle correspondant aux comptes et quittances pour les "forfaitures" avec mention de Payen Guillaume, maître orfèvre, exposition à la vente en son ouvroir de 2 fers d'or.
AN	ET/LXXXV/ 0028	1551-01-07	Transport de rente par Payen Guillaume, orfèvre bourgeois de Paris, crédit rentier de Gallopin Hilaire, marchand peignier tabletier à Paris, auprès de Fournier Quentin, orfèvre bourgeois de Paris [AN : base ARNO]

Généalogie	MARY-DEFERT	Etat A	Les 5 premiers degrés
Patronymes	PAYEN	Etat B	Cas des degrés suivants en province
N° SOSA	38 399 à 153 596	Etat C	Cas des degrés suivants à Paris

1-PAPIERS

1.2-branches collatérales et notes

Notes relatives à Guillaume PEAN / PAYEN et Catherine CHAMPIN :

(Suite)

Source	cote	date	analyse
AN	ET/LXXXV/ 0029	1551-05-16	Transport de rente par Basannier Robert, procureur au Châtelet de Paris, y demeurant, et Pilleur Denise, sa femme, à Pean / Payen Guillaume, orfèvre bourgeois de Paris ; mention de Fumée Antoine, conseiller au Parlement de Paris, y demeurant, et Dufault Françoise, sa femme, et de Roue Louis, procureur au Châtelet de Paris, y demeurant [AN : base ARNO]
AN	ET/LXXXV/0 029	1551-05-19	Bail, pendant 6 ans, du 5/6ème d'une maison et terres au terroir de Roissy, village de Mauregard, par Péan / Payen Guillaume, marchand orfèvre à Paris ; Péan / Payen Jean, marchand fripier demeurant à Paris, tuteurs de Péan / Payen Nicolas, Guillaume, Etiennette ; ledit Péan / Payen Jean en son nom ; Péan / Payen Thomasse demeurant à Roissy, à Péan / Payen Louis, laboureur demeurant à Roissy [AN : base ARNO, n°014058]
AN	ET/LXXXV/0 029	1551-05-19	Bail, pendant 6 ans, de terres au terroir de Roissy, par Péan / Payen Guillaume, marchand orfèvre à Paris, à Mancard Michel, laboureur et charron demeurant audit Roissy [AN : base ARNO, n°014059]
AN	ET/LXXXV/0 029	1551-05-19	Quittance du compte de tutelle, remis à Péan / Payen Jean, marchand fripier demeurant à Paris ; Péan / Payen Louis, laboureur demeurant à Roissy ; Péan / Payen Thomasse, fille demeurant à Roissy ; lesdits Péan / Payen Jean, Louis et Thomasse, frères et sœur, par Péan / Payen Guillaume, marchand orfèvre à Paris, leur oncle auparavant leur tuteur et curateur après le décès de Péan / Payen Claude, vivant laboureur demeurant à Roissy, et de feu Cordonnier Denise, leur père et mère ; en la présence de Mancard Michel, laboureur et charron demeurant audit Roissy, leur oncle [AN : base ARNO]
AN	ET/LXXXV/ 0029	1551-05-19	Bail, pendant 6 ans, de terres au terroir de Roissy, par Péan / Payen Guillaume, marchand orfèvre à Paris, à Péan / Payen Louis, laboureur demeurant audit Roissy [AN : base ARNO]
AN	ET/LXXXV/ 0029	1551-05-26	Constitution de 25 livres de rente par Legangneux / Legagneux Etienne, marchand fripier bourgeois de Paris, demeurant rue du séjour, et Drouet Martine, sa femme, à Péan / Payen Guillaume, marchand orfèvre à Paris ; rente sur maison et étal de friperie sise à Paris, près la croix neuve faisant le coin des rues de séjour et rue gravilliers, censive de Monseigneur l'évêque de Paris [AN : base ARNO]
AN	ET/XIX/0100	1551-08-28	Rente et concession par Lemaçon Jean, tapissier bourgeois de Paris, à Payen Guillaume, orfèvre bourgeois de Paris [AN : base ARNO]
AN	ET/LXXXV/ 0030	1551-12-29	Bail d'un ouvroir par Péan / Payen Guillaume, marchand orfèvre à Paris, à Mouhers (De) Nicolas, aussi marchand orfèvre à Paris ; ouvroir sur le pont au change [AN : base ARNO, n°014343]
AN	ET/LXXXV/ 0051	1552-03-14	Vente de terre, passée le mardi 14 mars 1552, par Millecent Antoine, laboureur demeurant à Dammartin en Goëlle, à Payen / Péan Guillaume, marchand orfèvre à Paris [AN : registre relié et microfilmé, folio 144, recto]
AN	KK//1347	1553-xx-xx	Donation de 300 livres par Payen Guillaume, marchand orfèvre bourgeois de Paris, à la corporation des orfèvres pour la construction de la chapelle des orfèvres.
AN	ET/LXXXV/ 0052	1553-04-10	Vente de terre par Nousine ? Catherine, veuve de Navarre Bruno, vivant laboureur demeurant à Villeroy en France, à Péan / Payen Guillaume, marchand orfèvre à Paris.
AN	ET/LXXXV/ 0052	1553-05-10	Vente d'une maison par Milecour Antoine, laboureur demeurant à Juilly en France, à Payen Guillaume, marchand orfèvre à Paris ; maison sise au village de Suisnes, en la rue de Lorme.

Généalogie	MARY-DEFERT	Etat A	Les 5 premiers degrés
Patronymes	PAYEN	Etat B	Cas des degrés suivants en province
N° SOSA	38 399 à 153 596	Etat C	Cas des degrés suivants à Paris

1-PAPIERS

1.2-branches collatérales et notes

Notes relatives à Guillaume PEAN / PAYEN et Catherine CHAMPIN :

(Suite)

Source	cote	date	analyse
AN	ET/LXXXV/ 0052	1553-05-20	Vente de terre par Millecent Pierre, laboureur demeurant à Fresnes près Clayes et Lebosse Antoinette, sa femme, à Payen Guillaume, marchand orfèvre à Paris ; existence de 2 autres actes dont l'un daté du 26.05.1553.
AN	ET/LXXXV/ 0052	1553-05-30	Vente de terre par Dupont Mathurin, marchand drapier demeurant à saint Denis en France et Guyot Thomasse / Jeanne, sa femme, à Payen Guillaume, marchand orfèvre à Paris.
AN	ET/LXXXV/ 0052	1553-09-07	Vente d'une maison, passée le jeudi 07 septembre 1553, par noble homme Le Picart Etienne, seigneur [non déchiffré] en Brie et Longuejume (De) Louise, sa femme, à Payen Guillaume, marchand orfèvre à Paris ; maison sise à Paris, rue des ménétriers [AN : registre relié et microfilmé, folio 92, verso]
BNF	NAF 12 161	1554-03-25	Baptême, en la paroisse St Jacques de la boucherie de Marie fille de Nicolas Etienne, orfèvre demeurant devant la boucherie ; <u>parrain</u> : Payen Guillaume, orfèvre [BNF : fichier LABORDE]
AN	ET/CXXII/14 31	1555-11-13	Bail d'une maison, passé le mercredi 13 novembre 1555 pendant 6 ans et moyennant la somme de 40 £, par Payen / Péan Guillaume, marchand orfèvre bourgeois de Paris, demeurant à l'Apport / la porte de Paris, à noble homme maître Hodit Pierre, avocat en la cour de Parlement ; maison sise rue des ménétriers, en laquelle le preneur est présent [AN : registre microfilmé, folio VII ^{XXIII} / 149, recto]
AN	ET/LIV/0152	1556-01-20	Vente de terre par Payen Guillaume, marchand orfèvre bourgeois de Paris, et Champin Catherine, sa femme, à noble homme Le Bailleur Jean, valet de chambre et chirurgien ordinaire du roi ; 8 arpents de terre au terroir de Clayes, appartenant en propre de ladite Champin.
AN	ET/XX/0050	1556-04-13	Bail à loyer, pendant 6 ans, par Péan / Payen Guillaume, marchand orfèvre bourgeois de Paris, à Legaigneux / Legaigneux Etienne, marchand fripier bourgeois de Paris, d'un corps d'hôtel sis à Paris, aux halles, sur le marché aux poirées, faisant le coin de la rue des toilières [AN : document relié, folio 22, verso]
AN	ET/XX/0050	1556-04-23	Bail à loyer, pendant 6 ans, par Péan / Payen Guillaume, marchand orfèvre bourgeois de Paris, à Le Pescheur Jacques, marchand cordonnier à Paris, d'un corps d'hôtel sis à Paris, aux halles, sur le marché au poirée [AN : document relié, folio 48]
AN	ET/CXXII/01 58	1556-05-29	Transport de rente par Payen Guillaume, marchand bourgeois de Paris, à Gervais Martin, avocat au Parlement ; rente sur une maison sise à Paris, rue des Escripnains / écrivains, à l'enseigne "les 3 buvettes ?" ; quittance en date du [non déchiffré] dudit Gervais Martin et de Payen Jacques.
AN	ET/XX/0050	1556-06-06	Transport de rente par Péan / Payen Guillaume, marchand orfèvre bourgeois de Paris, à Gehenault Etienne, laboureur demeurant à Gonesse [AN : document relié, folio 90]
AN	ET/XX/0050	1556-09-01	Bail à loyer, pendant 6 ans, par Péan / Payen Guillaume, marchand orfèvre bourgeois de Paris, à Legaigneux Etienne, marchand fripier bourgeois de Paris, d'un corps d'hôtel sis à Paris, aux halles, sur le marché aux poirées, faisant le coin de la rue des toilières [AN : document relié, folio 174]
AN	ET/XX/0050	1556-09-01	Bail à loyer, pendant 6 ans, par Péan / Payen Guillaume, marchand orfèvre bourgeois de Paris, à Legaigneux Alexandre, marchand fripier bourgeois de Paris, d'un corps d'hôtel sis à Paris, aux halles, sur le marché aux poirées, faisant le coin de la rue des toilières ; mention de Legaigneux Etienne, aussi marchand fripier, frère dudit Legaigneux Alexandre [AN : document relié, folio 274, verso]

Généalogie	MARY-DEFERT	Etat A	Les 5 premiers degrés
Patronymes	PAYEN	Etat B	Cas des degrés suivants en province
N° SOSA	38 399 à 153 596	Etat C	Cas des degrés suivants à Paris

1-PAPIERS

1.2-branches collatérales et notes

Notes relatives à Guillaume PEAN / PAYEN et Catherine CHAMPIN :

(Suite)

Source	cote	date	analyse
AN	ET/XX/0050	1556-09-01	Bail à loyer, pendant 9 ans, par Péan / Payen Guillaume, marchand orfèvre bourgeois de Paris, à Guillemot Charles, marchand rubanier en drap de soie demeurant à Paris, d'un corps d'hôtel sis à Paris, rue des toilières [AN : document relié, folio 290]
AN	ET/XX/0050	1556-10-12	Brevet d'apprentissage, pendant 8 ans, par Puthomme, marchand potier d'étain demeurant à Paris, au profit de son fils, Puthomme Nicolas, âgé de 13 ans, auprès de Péan / Payen Guillaume, marchand orfèvre bourgeois de Paris [AN : document relié, folio 214]
AN	ET/XX/0051	1557-02-11	Transport de rente par Péan / Payen Guillaume, marchand orfèvre bourgeois de Paris et Champin Catherine, sa femme, à Guerel Pierre.
AN	ET/C/0107	1557-04-29	Inventaire après décès de d'Herbault Jeanne, femme de noble homme Novyon Antoine, écuyer, logée à la rue de la huchette à l'enseigne de la bastille, inventaire dressé à la requête de : Payen Guillaume, orfèvre et bourgeois de Paris, exécuteur testamentaire [MC : usuel MC 13, acte n°1364, folio 344]
AN	ET/XX/0051	1557-04-07	Bail d'un corps d'hôtel, pendant 9 ans, par Péan / Payen Guillaume, marchand orfèvre bourgeois de Paris, à Des Essars Claude, maître tapissier demeurant à Paris ; corps d'hôtel sis à Paris, aux halles, sur le marché au poirée.
AN	ET/XX/0051	1557-09-04	Bail d'un corps d'hôtel, pendant 9 ans, par Péan / Payen Guillaume, marchand orfèvre bourgeois de Paris, à Chapperon Guillaume l'aîné, maître vannier demeurant à Paris ; corps d'hôtel sis à Paris, aux halles, sur le marché au poirée [AN : document relié, folio VI ^{XXV}]
AN	ET/XX/0052	1558-04-13	Transport de rente par Payen / Péan Guillaume, maître orfèvre, à Lelièvre Louise, veuve de Mildolor ? François, laboureur et bourgeois demeurant à Coulliers.
AN	ET/LXXXV/0057	1558-05-01	Transport de rente par Payen Guillaume, maître orfèvre, à Nicolas Claude, aussi maître orfèvre à Paris [date incertaine]
AN	ET/XX/0052	1558-07-12	Bail d'une maison par Payen / Péan Guillaume, maître orfèvre, à Gonamon ? Claude, grand clerc demeurant à Paris ; maison sise à Paris, rue des carmes près le mont saint Hilaire.
AN	ET/XX/0053	1559-12-23	Bail à titre de ferme et moisson de grains, par Payen Guillaume, marchand orfèvre et bourgeois de Paris, à Trianon Nicolas, laboureur demeurant à Lammilliers ? près de Pontoise et Aubry Madeleine, sa femme ; bail d'un arpent de terre au terroir dudit Lammilliers ?
AN	ET/XX/0054	1560-05-25	Bail d'une maison et terres à titre de ferme et de moisson par Païen / Payen Guillaume, marchand orfèvre et bourgeois de Paris, à Lecat Jacques, cordonnier demeurant à Roissy en France, maison sise à Roissy, rue de la Cartelle.
AN	ET/XX/0054	1560-07-12	Bail de terres à titre de ferme et de moisson par Païen / Payen Guillaume, marchand orfèvre et bourgeois de Paris, à Païen / Payen Louis, laboureur demeurant à Roissy en France, terres sise à Roissy.
AN	ET/XX/0054	1560-07-12	<i>Bail de terres à titre de ferme et de moisson par Païen / Payen Guillaume, marchand orfèvre et bourgeois de Paris, à Lecat Jacques, cordonnier et Mancourt Michel, charron demeurant à Roissy en France, terres sise à Roissy.</i>
AN	ET/XX/0054	1560-05-25	Bail d'une maison et terres à titre de ferme et de moisson par Païen / Payen Guillaume, marchand orfèvre et bourgeois de Paris, à Lecat Jacques, cordonnier demeurant à Roissy en France, maison sise à Roissy, rue de la Cartelle.

Généalogie	MARY-DEFERT	Etat A	Les 5 premiers degrés
Patronymes	PAYEN	Etat B	Cas des degrés suivants en province
N° SOSA	38 399 à 153 596	Etat C	Cas des degrés suivants à Paris

1-PAPIERS

1.2-branches collatérales et notes

Notes relatives à Guillaume PEAN / PAYEN et Catherine CHAMPIN :

(Suite)

Source	cote	date	analyse
AN	ET/XX/0054	1560-03-12	Exécution de testament de Payen Guillaume en son vivant marchand orfèvre et bourgeois de Paris, par Champin Catherine, sa veuve, Adam Jean et Lepeuple Jean, aussi marchands orfèvres et bourgeois de Paris, exécuteurs du testament dudit Guillaume ; mention de Payen Jacques, marchand fripier, bourgeois de Paris et frère dudit défunt ; Charon Cosme, marchand bourgeois de Paris, gendre dudit défunt ; testament passé devant Lozerin Fremyn et Vyart Pierre [<i>VIARD : ET/XXXVIII, lacune</i>], notaires le lundi 19 juin 1559.
AN	ET/XX/0074	1560-09-23	Inventaire après décès de Payen Guillaume en son vivant marchand maître orfèvre et bourgeois de Paris demeurant à Paris, adossée contre les murs du grand châtelet, à l'enseigne "les rats", à la requête de : sa femme Champin Catherine, tutrice et curatrice de Payen Claude, fils mineur ; et de Payen Catherine veuve de Marces Nicolas vivant aussi marchand orfèvre ; Adam Jean pareillement maître orfèvre et Payen Marie l'aînée sa femme ; Lepeuple Jean, aussi marchand orfèvre et bourgeois de Paris et Payen Marie sa femme ; estimation des biens meubles par Péan / Payen Jean marchand fripier à Paris ; estimation des marchandises d'orfèvrerie par Nicolas Claude, maître orfèvre.
AN	Z1b//640	1560-12-05	Enregistrement de la mort de Payen Guillaume en son vivant marchand maître orfèvre et bourgeois de Paris, par la Cour des monnaies.
AN	ET/LIV/0162	1561-01-31	Vente de terre par Pigeon Nicolas, laboureur demeurant à Roissy en France, à Champin Catherine, veuve de Payen Guillaume en son vivant marchand orfèvre et bourgeois de Paris ; plusieurs pièces de terres aux terroirs de Tremblay et Roissy en France, échu par le trépas de Pigeon Claude, son père.
AN	ET/XX/0055	1561-08-11	Brevet d'apprentissage, pendant 3 ans, par Champin Catherine, veuve de Payen Guillaume en son vivant marchand orfèvre et bourgeois de Paris, au profit de Roissy (De) Jeanne, âgée de 10 ans auprès de Georges Nicole, couturière et femme de Mancy (De) Michel, tailleur d'habits à Paris.
AN	ET/LXXXV/0044	1562-06-21	Acte, passé le dimanche 21 juin 1562, entre Charron Cosme, marchand et bourgeois de Paris en son nom à cause de Payen / Pean Catherine sa femme ; Adam Jean, en son nom à cause de Payen / Pean Marie l'aîné, sa femme ; Lepeuple Jean, marchand orfèvre à Paris en son nom à cause de Payen / Pean Marie la jeune, sa femme, héritiers de feu Payen Guillaume, en son vivant orfèvre bourgeois de Paris, leur père comme ayant droit par transport de Champin Catherine, veuve dudit Payen Guillaume, et Marsan Jean, laboureur demeurant à Fresnes.
AN	ET/CX/0041	1563-01-02	Contrat de transaction, passé le dimanche 02 janvier 1563, entre Champin Catherine, veuve de Payen Guillaume, en son vivant orfèvre bourgeois de Paris, et Adam Jean, orfèvre du roi bourgeois de Paris relatif au contrat de mariage entre ledit Adam et feu Payen Marie, fille dudit Payen et de ladite veuve, contrat passé devant Arragon et Charlet le dimanche 13 octobre 1554 ; contrat de transaction passé en présence de Payen Jacques, oncle paternel ; Payen Catherine, veuve de Charron Crosne, sœur ; Lepeuple Jean, beau-frère ; Tournier Claude, greffier à Juzières sur Seine, cousin germain à cause de Champin Catherine, sa femme, de ladite feu Payen Marie ; Ymbert François, notaire au Châtelet de Paris, beau-frère dudit Adam [AN : registre microfilmé, folio III ^{CI} / 353, verso]

Généalogie	MARY-DEFERT	Etat A	Les 5 premiers degrés
Patronymes	PAYEN	Etat B	Cas des degrés suivants en province
N° SOSA	38 399 à 153 596	Etat C	Cas des degrés suivants à Paris

1-PAPIERS

1.2-branches collatérales et notes

Notes relatives à Guillaume PEAN / PAYEN et Catherine CHAMPIN :

(Suite)

Source	cote	date	analyse
AN	ET/CX/0042	1564-07-22	<i>Vente de part de maison, passée le samedi 22 juillet 1564 et moyennant la somme de 103 £, par Loque Jacques, cordonnier demeurant à Roissy en France, tant en son nom que comme faisant fort de Maucarre Jeanne, sa femme, à Champin Catherine, veuve de Payen Guillaume, en son vivant orfèvre bourgeois de Paris ; 2/3 d'une maison, court, grange et jardin sis audit Roissy, lieu-dit 'La Cartelle', maison appartenant audit vendeurs dont 1/3 du conquêt à [non mentionné] Jean et Maucarre Perrette, sa femme, 1/3 en propre de ladite Maucarre Jeanne, tenant d'une part la totalité desdits lieux aux héritiers feu Payen Guillaume et de Payen Jacques, d'autre part aboutissant d'un bout à Monsieur de Roissy, et d'autre bout sur la voierie ; censive des seigneur dudit Roissy [AN : registre microfilmé, folio VII^{XXIX} / 152, recto]</i>
AN	ET/CX/0042	1564-07-22	<i>Vente de part de maison, passée le samedi 22 juillet 1564 et moyennant la somme de 50 £, par Maucarre Michel, charron demeurant à Roissy en France, tant en son nom que comme faisant fort de Gouy Jeanne, sa femme, à Champin Catherine, veuve de Payen Guillaume, en son vivant orfèvre bourgeois de Paris ; 1/3 d'une maison, court, grange et jardin sis audit Roissy, lieu-dit 'La Cartelle', tenant d'une part la totalité desdits lieux aux héritiers feu Payen Guillaume et de Payen Jacques, d'autre part aboutissant d'un bout à Monsieur de Roissy, et d'autre bout sur la voierie ; censive des seigneur dudit Roissy [AN : registre microfilmé, folio VII^{XXIX} / 152, verso]</i>
AN	ET/XX/0061	1565-06-05	Transport de rente, d'une valeur de 100 livres, par Adam Jean, orfèvre du roi, et Michel Denise, sa femme demeurant à Paris sur le pont au change, à Champin Catherine, veuve de Payen Guillaume en son vivant marchand orfèvre et bourgeois de Paris.
AN	T//269/3	1571-05-17	Acquisition, pour une somme de 90 livres tournois, faite par Messire Dunesmes, clerc et seigneur de Roissy en France, auprès de Champin Catherine, veuve de Péan / Payen Guillaume, vivant marchand orfèvre bourgeois de Paris ; acquisition d'une maison de chaume au terroir de Roissy, en la rue et lieu-dit de la Cartelle, appartenant de son conquêt tenant d'une part aux héritiers de défunts Péan / Payen Guillaume et Jacques [AN : Papiers Caraman]

Notes relatives à la famille de Catherine CHAMPIN :

Source	cote	date	analyse
AN	ET/XLIX/0013	1575-09-17	Pouvoir par Champin Catherine, veuve de Payen Guillaume, vivant marchand orfèvre bourgeois de Paris, à Perrot / Pierret Jean, marchand orfèvre bourgeois de Paris, et Michel Denise, sa femme, auparavant veuve de Adam Jean, vivant marchand orfèvre bourgeois de Paris, pour David François, fils et héritier de défunt David Gilles.
AN	ET/XLIX/0013	1576-04-27	Transport de rente par Champin Catherine, veuve de Payen Guillaume, vivant marchand orfèvre bourgeois de Paris, Ymbert François, notaire au Châtelet et Payen Catherine sa femme; Lepeuple Jean, marchand orfèvre et Payen Marie sa femme; les dites Payen Catherine et Payen Marie, filles et héritières dudit Guillaume, à Gespart Joséphine, bourgeois de Paris, et Mauge Claude sa femme; rente sur une maison sise à Paris, rue des Carmes, à l'enseigne "la boule"; suivi d'une quittance datée du 17 mai 1581, avec mention de Champin Catherine et de Payen Catherine, veuve de Ymbert François.

Généalogie	MARY-DEFERT	Etat A	Les 5 premiers degrés
Patronymes	PAYEN	Etat B	Cas des degrés suivants en province
N° SOSA	38 399 à 153 596	Etat C	Cas des degrés suivants à Paris

1-PAPIERS

1.2-branches collatérales et notes

Notes relatives à la famille de Catherine CHAMPIN :

(Suite)

Source	cote	date	analyse
AN	ET/LXXXV/ 0090	1590-12-23	Contrat de mariage entre Fanync Ancelot, notaire au Châtelet, et Ymbert Jeanne fille de Jean, notaire et de défunte Adam Jeanne ; mention de : Champin / Champyn Catherine veuve de Payen Guillaume, aïeule ; Péan / Payen Catherine femme de Ymbert François, notaire au Châtelet.
AN	ET/C/0001	1540-04-02	Bail à loyer, passé le samedi 04 avril 1540 pendant 5 ans et moyennant la somme de 20 £, par Bouez Jeanne, veuve de Champin Pierre, vivant marchand orfèvre bourgeois de Paris, à Mahon Denis, aussi marchand orfèvre, bail d'un ouvroir ? de la maison de ladite veuve, assise au bout du pont aux changeurs, près la boucherie, sous les murs du Châtelet de Paris.
AN	ET/CXXII/10 69	1543-05-18	Quittance, passée le vendredi 18 mai 1543, de Billore ? Claude, marchand rôtisseur bourgeois de Paris, ayant droit par transport de Poignart Etienne et Dolin Marie, sa femme, d'avoir reçu la somme de 25 £ de rente de Bouez Jeanne, veuve de Champin Pierre, en son vivant marchand orfèvre bourgeois de Paris, au nom d'elle et ses enfants co héritiers de Champin Nicole et Lepitre Jeanne, leurs aïeul et aïeulle, ente sur une maison où se tient ledit Billore ?, assise à l'apport de Paris qui fut audit défunt Champin Nicole / Antoine et Lepitre Jeanne acquise par décret de licitation du Châtelet de Paris, somme de 25 L reçu des mains de Champin Nicole, notaire au Châtelet de Paris, fils dudit défunt ; mention d'un transport de ladite rente, en date du vendredi 26/27 octobre 1542, signé Merault et Cordelle, dudit Poignart audit Billore ?.
AN	ET/III/0103	1543-08-02	Bail à loyer, passé le jeudi 02 août 1543, par Bouez ? Jeanne, veuve de Champin Pierre, vivant orfèvre bourgeois de Paris, à Coignet Guillaume, prêtre chanoine de saint Thomas du Louvre ?, chapelle de la chapelle saint [non déchiffré] fondé en l'église de Paris, d'une maison sise à Paris, rue des Carmes près le mont saint hilaire, à l'enseigne "la femme sauvage" ; bail d'une durée de 9 ans moyennant la somme de 50 £ par an [AN : registre microfilmé, folio 60, verso]
AN	ET/CXXII/00 76	1545-08-03	<i>Contrat de mariage, passé le dimanche 03 mai 1545, entre Johars Jean, compagnon demeurant à Paris, et Bachelot Jeanne, fille de feu Denis le jeune et de Champin Catherine, jadis sa femme à présent femme de Payen Guillaume, orfèvre bourgeois de Paris ; en présence de Garnier Jacob ; Bone Jeanne, veuve de Champin Pierre ; Payen Jacques ; douaire de 325 £ [AN : registre microfilmé, folio 25]</i>
AN	ET/IX/0082	1575-06-21	Acte entre Champin Nicolas, procureur au Châtelet, et Myart ? Mathurin, prêtre habitué en l'église saint Martin des Arcis à Paris [AN : document relié, folio II ^c VI]

Généalogie	MARY-DEFERT	Etat A	Les 5 premiers degrés
Patronymes	PAYEN	Etat B	Cas des degrés suivants en province
N° SOSA	38 399 à 153 596	Etat C	Cas des degrés suivants à Paris

1-PAPIERS

1.2-branches collatérales et notes

Existence d'un dénommé Nicolas Champin, notaire au Châtelet (ET/CXXII), frère ou oncle de Catherine Champin :

Nom du notaire :	Champin, Nicolas
Date(s) d'exercice :	du 10 septembre 1539 au 21 juin 1544
Etudes dans lesquelles le notaire a exercé :	étude CXXII
Adresse(s) professionnelle(s) :	rue de la Harpe
Secteur(s) dans le(s)quel(s) se situe(nt) la ou les études :	paroisse Saint-Séverin ou paroisse Saint-Côme ou paroisse Saint-Benoît
Cotes extrêmes des minutes produites par le notaire et conservées au CHAN :	ET/CXXII/101 à ET/CXXII/104 (de 1540 à 1544) ET/CXXII/1187 à ET/CXXII/1188 (de 1531 à 1541)
Cotes extrêmes des répertoires produits par le notaire et conservés au CHAN :	les répertoires de ce notaire ne sont pas versés aux Archives nationales
sous la cote ET/CXXII/1188 : inventaires (1531, 1532, 1537, 1538, 1541) : vu pour les orfèvres	
ET/CXXII/101 à 103 : groupés et microfilmés,	vu
ET/CXXII/104,	vu
ET/CXXII/1187 en NC,	vu
ET/CXXII/1188 IAD en microfilm, ME,	vu

Filiation inconnue CHAMPIN :

Existence d'un dénommé Nicolas Champin, praticien au Châtelet de Paris en folio 287V (ET/XX/56)

Source	cote	date	analyse
AN	ET/XXXIII/0 014	1529-09-30	Vente d'une maison, passée le jeudi 30 septembre 1529 et moyennant la somme de 900 £, par Champin Marguerite, veuve de Passart Pierre, vivant marchand boulanger bourgeois de Paris, à Bilaud Jean, marchand mercier bourgeois de Paris ; maison sise à Paris, rue de la vannerie, censive de l'église saint Germain de l'Auxerrois à Paris, maison acquise par la vendeuse lors de son conquêt ; en présence de Passart Jacques, marchand bourgeois de Paris, fils du défunt et de la dite veuve (acte n°393)

Généalogie	MARY-DEFERT	Etat A	Les 5 premiers degrés
Patronymes	PAYEN	Etat B	Cas des degrés suivants en province
N° SOSA	38 399 à 153 596	Etat C	Cas des degrés suivants à Paris

1-PAPIERS

1.2-branches collatérales et notes

Description des pièces de l'IAD de Guillaume PEAN / PAYEN

Une cinquantaine de pièces dont :			
Pièce n° (folio des pages numérisées)	Date mentionnée	Analyse	Observations
N° un (folio 15)	1550-12-23	CM entre Péan / Payen Catherine et Marces / Marcel Nicolas, signé Cordelle et Drouyn	Vu : CM devant Cordelle (ET/LXXXV/0028)
N° deux (folio 15)	1554-10-13	CM entre Péan / Payen Marie et Adam Jean, signé Charlet et Arragon	Vu : CM devant Arragon (ET/LXXXV/0053)
N° trois (folio 16)	1557-12-15	CM entre Péan / Payen Marie et Lepeuple Jean, signé 15.12.1557 devant Arragon et Joyeux	
N° cinq (folio 17)	1538-08-17 samedi	Vente d'une maison par noble discrète personne Chaumet (De) Louis ; maison sise à Paris, au mont saint Hilaire, rue des Carmes, audit défunt ; signé Despoigny et Lescuyer	
N° dix huit (folio 27)	1542-08-31 jeudi	Vente d'une maison par Harelle Nicolas, marchand drapier bourgeois de Paris ; maison sise à Fresne ; signé Charlet et Ymbert	
N° dix neuf (folio 27)	1542-08-26 samedi	Acte avec mention de noble homme Mathurin Champin et Jacqueline Duboys Guyon, sa femme, ledit Champin, héritier pour 1/2 de Guillemette Cagnot, elle-même fille et héritière de défunte Jeanne Lepitre, son aïeule; signé Méréault	Acte devant Méréault (ET/CXXII/1297)
N° vingt (folio 28)	1541-03-29 mardi	Vente de biens immobiliers à Fresnes et Soisy le Temple par noble homme Mathurin Champin héritier pour 1/3 de défunte Jeanne Lepitre, son aïeule, jadis femme en 1ère noce de Antoine Champin, vivant orfèvre bourgeois de Paris ; mention de la succession de feu Antoine Champin, vivant archer en la garde du roi, père dudit Mathurin Champin ; signé Charlet et Cordelle	Acte devant Cordelle (ET/CXXII/
N° vingt et un (folio 29)	1542-10-24 mardi	Vente de biens immobiliers par Nicolle Champin; notaire au Châtelet, héritier pour 1/3 de feu Pierre Champin son père ; signé Pontrain et Desens	
N° vingt et deux (folio 30)	1552-01-14 samedi	Vente de biens immobiliers à Fresnes en France par Thibault Robin, marchand fripier bourgeois de Paris, héritier pour 1/9 de feu Simon Robin et Marguerite Champin ses père et mère ; signé Contesse et Bourgeois	
N° vingt et quatre (folio 31)	1538-03-15 lundi	Vente de pièces de terre à Roissy par Gillet Leduc et Catherine Bondet, sa femme ; signé Charlet et Méréault	Acte devant Méréault (ET/CXXII : lacunes)
N° vingt et cinq (folio 32)	1549-07-20	Vente de pièces de terre à Roissy par Jean Gouffe, laboureur à Gonesse et Mahiette Chenu, sa femme ; signé Cordelle et Ymbert	
N° vingt et six (folio 33)	1541-03-08 mercredi	Vente de pièces de terre à Roissy par Nicolas Chenu, compagnon cordier demeurant à ? sur Seine ; signé Charlet et Méréault	Acte devant Méréault (ET/CXXII/1296 ou 174/2)
N° vingt et sept (folio 33)	1541-01-3x vendredi	Vente de pièces de terre à Tremblay par Guillaume Corbon, laboureur demeurant à Roissy en France ; signé Charlet et Cordelle	Acte devant Cordelle (ET/CXXII/
N° vingt et huit (folio 34)	1542-05-23 mardi	Vente de pièces de terre à Roissy par Claude Pigeon, laboureur demeurant à Roissy en France ; signé Charlet et Ymbert	

Généalogie	MARY-DEFERT	Etat A	Les 5 premiers degrés
Patronymes	PAYEN	Etat B	Cas des degrés suivants en province
N° SOSA	38 399 à 153 596	Etat C	Cas des degrés suivants à Paris

1-PAPIERS

1.2-branches collatérales et notes

Enfants baptisés de Guillaume PEAN / PAYEN et de Catherine CHAMPIN :
5 enfants baptisés sur St Jacques de la boucherie entre 1538 et 1551
[BNF : fichier LABORDE, NAF 12 165]

N° SOSA/ABOVILLE	BMS	profession	Domicile/ paroisse	documents
1/5 PAYEN Marie (fiche n°52 394 du fichier LABORDE)	b 11.02.1538 †			p Aulain Jean, apothicaire m Versove Françoise, femme de Molevault Guillaume, avocat au Châtelet
2/5 PAYEN Catherine (fiche n°52 424 du fichier LABORDE)	b 16.04.1537 †			p Payen Jean, marchand fripier m De Nevers Catherine, femme de Champin Nicolas; Champin Madeleine, fille de Pierre
3/5 PAYEN Guillaume (fiche n°52 425 du fichier LABORDE)	b 04.02.1539 †			p maître Mallevault Guillaume, avocat au Châtelet; Champin Nicole, notaire au Châtelet m Isabelle Legagneur femme de Payen Jacques, fripier
4/5 PAYEN Claude, fil le* de Jobin Catherine (fiche n°52 426 du fichier LABORDE)	b 02.03.1544 †			p Barallier Claude et Rousseau Claude, orfèvres m Boin Nicole
5/5 PEIAN Jacques (fiche n°52 518 du fichier LABORDE)	b 17.09.1551 †			parrain : Marches Nicolas, orfèvre, et Lesec Léon, maître fripier ; marraine : Catherine Droen, femme de Champin Nicole, procureur au Châtelet

Rappel des signes conventionnels

Naissance/baptême : O/b	Mariage/contrat de	Décès/inhumation :	Testament/inventaire	Douteux/environ : ?/ca
Parrain/marraine : p/m	mariage : X/CM	†/(†)	après décès : T/IAD	

* Nota : la fiche n°52 426 mentionne le baptême d'une fille mais l'usage de présenter 2 parrains était réservé au baptême d'un garçon

Généalogie	MARY-DEFERT	Etat A	Les 5 premiers degrés
Patronymes	PAYEN	Etat B	Cas des degrés suivants en province
N° SOSA	38 399 à 153 596	Etat C	Cas des degrés suivants à Paris

1-PAPIERS

1.2-branches collatérales et notes

Enfants recensés de Guillaume PEAN / PAYEN et de Catherine CHAMPIN :
5 enfants recensés

N° SOSA/ABOVILLE	BMS	profession	Domicile/ paroisse	documents
<u>1/5 PAYEN</u> Catherine	b 16.04.1537 † > 1601-09-20		rue plancher malbray / St Jacques de la boucherie (1593)	
	X1 ca 23.12.1550			CM le 23.12.1550
MARCES Nicolas	b † entre 13.10.1554 et 23.09.1560	Orfèvre		Présent au mariage de sa belle sœur le 1554-10-13 Mention de sa veuve le 23.09.1560
	→ 2 enfants recensés	<i>(Jeanne et Marie)</i>		
	X2 ?			
LECHARRON / CHARRON Cosme	b † entre 05.06.1562 et 06.07.1564	Marchand tuilier		
	→ 1 enfant recensé	<i>(Cosme)</i>		
	X3 ca 06.07.1564			CM le 06.07.1564
YMBERT François	b † ca 20.10.1579	Notaire au Châtelet de Paris	rue saint Jacques de la boucherie, à l'enseigne "la chaise" (1579)	IAD le 20.10.1579 Première femme, Adam Jeanne
	→ 1 enfant recensé	<i>(Marie la jeune)</i>		
<u>2/5 PAYEN / PEEN</u> Marie l'aînée	b 11.02.1538? † entre 20.12.1563 et 1563-01-02			T. 20.12.1563 à St JB (fichier Laborde, fiche n°80)
	X ca 13.10.1554			CM le 13.10.1554
ADAM Jean	b † ca 02.07.1568	Orfèvre	Près le pont aux changes, maison à l'enseigne "les rats"	Se remarie le 17.04.1564 avec Denise Michel (ET/LIV/166) IAD le 02.07.1568 (ET/XX/76)
	→ aucun enfant			
<u>3/5 PAYEN</u> Marie la jeune	b 11.02.1538? † > 05.06.1562			
	X1 ca 15.12.1557			CM le 15.12.1557 devant Arragon et Joyeulx A vérifier si lacune
LEPEUPLE Jean	b † entre 1576-04-27 et 1579-05-05	Orfèvre		Présent le 1576-04-27 au transport de rente par Champin Catherine
	→ ? enfants baptisés	<i>Entre 1566 et 1571</i>		
	X2 ca 16.11.1579			CM le 16.11.1579
VILLART VALLART Eustache	b † < 1598-07-31	Trésorier et veneur de la Compagnie de Monseigneur le Comte de la Suze	rue saint Avoye (1593)	

Généalogie	MARY-DEFERT	Etat A	Les 5 premiers degrés
Patronymes	PAYEN	Etat B	Cas des degrés suivants en province
N° SOSA	38 399 à 153 596	Etat C	Cas des degrés suivants à Paris

1-PAPIERS

1.2-branches collatérales et notes

**Enfants de Guillaume PEAN / PAYEN (3/3) et de Catherine CHAMPIN :
5 enfants recensés (suite)**

Acte entre Payen Catherine, veuve de Ymbert François et Payen Marie, veuve de Villard / Vallart Eustache ; mention d'une rente ayant appartenu à défunt Payen Guillaume et Champin Catherine, père et mère des dites Payen Catherine et Marie, rente établie le 21.11.1559 devant YMBERT

N° SOSA/ABOVILLE	BMS	profession	Domicile/ paroisse	documents
4/5 PAYEN Claude (fille ?)	b 02.03.1544 † > 29.09.1560			Enfant mineur en 1560 Nota : la fiche mentionne le baptême d'une fille mais l'usage de présenter 2 parrains était réservé au baptême d'un garçon
<u>5/5 PAYEN</u> Catherine	b † > 20.09.1546 X ca 20.09.1546			CM le 20.09.1546 devant Charlet
JOHAIS / JOHAIZ Jean	b † > 20.09.1546	Compagnon orfèvre		

Rappel des signes conventionnels

Naissance/baptême : O/b	Mariage/contrat de mariage : X/CM	Décès/inhumation : †/(†)	Testament/inventaire après décès : T/IAD	Douteux/environ : ?/ca
-------------------------	-----------------------------------	--------------------------	--	------------------------

Notes relatives à Catherine PAYEN (1/5), Nicolas MARCES, Cosme LECHARRON puis François YMBERT

Signatures et actes de Payen Catherine sur des actes du 13.11.1599 [ET/LXI/0145 ; folio XLLI] et du 12.08.1599 [ET/LXI/0146 ; folio XXXI],

Source	cote	date	analyse
AN	ET/VIII/0138	1540-09-06	<i>Contrat de mariage entre Le Charron Claude, marchand orfèvre bourgeois de Paris, et Jaloux Denise, fille de défunts Claude et de Danès Ysabeau, la dite Denise présentée par Bénard Guillaume, marchand teinturier bourgeois de Paris, son tuteur et Thouroude Guillaume, marchand drapier bourgeois de Paris, stipulant pour ladite Denise ; <u>en présence de</u> : Du Buisson Etienne, beau frère de la future ; Pelletier Pierre, marchand bourgeois de Paris, oncle à cause de Danes Marguerite, sa défunte femme ; Prestecelle Bertrand, cousin maternel ; Hac André, oncle à cause de sa femme ; Hac Nicolas, cousin maternel ; Gourlin Jean, oncle maternel à cause de sa femme ; Coippel Jean et Lozier Pierre, cousins paternels ; Tulieu Servais, cousin paternel à cause de sa femme ; Le Charron Germain, notaire au Châtelet de Paris, et Le Charron Cosme, huissier du roi en la chambre des comptes et de son trésor à Paris, frères du futur ; Doy / Loy Guillaume, marchand orfèvre bourgeois de Paris et beau frère à cause de sa femme ; douaire de 250 £ [AN : document relié microfilmé, folio 273]</i>

Généalogie	MARY-DEFERT	Etat A	Les 5 premiers degrés
Patronymes	PAYEN	Etat B	Cas des degrés suivants en province
N° SOSA	38 399 à 153 596	Etat C	Cas des degrés suivants à Paris

1-PAPIERS

1.2-branches collatérales et notes

Notes relatives à Catherine PAYEN (1/5), Nicolas MARCES, Cosme LECHARRON puis François YMBERT (suite)

Source	cote	date	analyse
AN	ET/XX/0013	1540-10-02	Vente de terre, le dimanche 02 octobre 1540, par Lecharron Cosme, marchand, bourgeois de Paris, à Syme Jean, marchand, bourgeois de Paris ; terre sise au terroir de Clichy la garenne, lieu-dit Montmoyen [AN : acte parmi les feuillets]
AN	ET/XCI/0016	1542-07-26	Contrat de mariage, passé le mercredi 26 juillet 1542, entre Vallamon Jacques, sergent à verge du roi en cette ville et bourgeois de Paris, et Le Charron Jacqueline, présentée par Le Charron Germain, notaire au Châtelet de Paris, Le Charron Claude, marchand orfèvre et Le Charron Cosme, huissier du roi en la chambre des comptes et de son trésor à Paris, frères ; douaire de 400 £ et douaire préfix de 120 £.
AN	ET/LIV/0017	1542-08-24	Quittance, passée le jeudi 24 août 1542, de Vallamon Jacques, sergent à verge du roi en cette ville et bourgeois de Paris, et Le Charron Jacqueline, sa femme, d'avoir reçu 400 £, correspondant au douaire fixé à leur contrat de mariage, par Le Charron Germain, notaire au Châtelet de Paris, Le Charron Claude, marchand orfèvre et Le Charron Cosme, huissier du roi en la chambre des comptes et de son trésor à Paris, frères.
AN	ET/CXXII/1071	1543-12-11	Transport de rente, passé le mardi 11 décembre 1543, par Coiseau Etienne, marchand demeurant aux faubourgs de Paris, près la porte saint Michel, à Le Charron Cosme, huissier du roi en la chambre des comptes et de son trésor à Paris ; rente sur une maison appartenant au vendeur lors de son conquêt et sise aux faubourgs, censive des héritiers de feu maître Roger François, en son vivant conseiller et procureur général du roi.
AN	ET/CXXIII/1254	1545-06-27	Transport de rente de 100 sols, passé le samedi 27 juin 1545, par Henouyn ? Pierre, cordonnier demeurant au faubourg de Paris, porte saint Denis et Moreau Perette, sa femme, à Le Charron Cosme, huissier du roi en la chambre des comptes et de son trésor à Paris [AN : registre microfilmé, folio 90, recto]
AN	ET/LXXXV/0028	1550-12-23	Contrat de mariage, passé le mercredi 23 décembre 1550, entre Péan / Payen Catherine fille de Guillaume, maître orfèvre à Paris et de Champin Catherine sa femme, et Marces / Marcel Nicolas maître orfèvre à Paris ; <u>en présence du côté du futur de</u> : Marces / Marcel Jean maître orfèvre à Paris, son frère ; <u>en présence du côté de la future</u> : Péan / Payen Jacques, marchand bourgeois de Paris, oncle ; Bone Jeanne, veuve de Champin Pierre, aïeule maternelle ; Lesecq Léon, aussi marchand bourgeois de Paris, cousin [AN : document relié, folio 107, recto]
AN	ET/CX/0042	1564-01-08	Bail à loyer par Ymbert François, notaire au Châtelet de Paris, en son nom à cause de Payan / Payen Catherine sa femme, et Lepeuple Jean, marchand orfèvre à Paris en son nom à cause de Payan / Payen Marie sa femme, à Guillemot Charles, maître rubanier à Paris ; bail d'une maison sise à Paris, rue des Taillelas ? [AN : document relié, folio III ^c LXII]

Généalogie	MARY-DEFERT	Etat A	Les 5 premiers degrés
Patronymes	PAYEN	Etat B	Cas des degrés suivants en province
N° SOSA	38 399 à 153 596	Etat C	Cas des degrés suivants à Paris

1-PAPIERS

1.2-branches collatérales et notes

Notes relatives à Catherine PAYEN (1/5), Nicolas MARCES, Cosme LECHARRON puis François YMBERT (suite)

Source	cote	date	analyse
AN	ET/CXXII/0170	1564-07-06	Contrat de mariage entre Ymbert François, notaire au Châtelet de Paris, et Payen Catherine, veuve en secondes noces de Lecharron Cosme, vivant marchand bourgeois de Paris ; <u>en présence du côté du futur de</u> : Adam Jean, marchand orfèvre du roi, beau frère ; Yver Jean, notaire au Châtelet de Paris, gendre dudit Ymbert François ; <u>en présence du côté de la future de</u> : Champin Catherine, veuve de Payen Guillaume, vivant maître orfèvre à Paris, mère ; Payen Jacques, marchand fripier, oncle ; Marces : Marces Jean et Lepeuple Jean, aussi marchands orfèvres, beaux frères ; douaire de 15000 £.
AN	ET/CX/0042	1564-01-08	Bail à loyer d'un petit corps d'hôtel sis rue des tailletiers ?, passé le lundi 08 janvier 1564 pendant 7 ans et moyennant la somme de six-vingt dix £, par Ymbert François, notaire au Châtelet de Paris, à cause de Payen Catherine, sa femme ; Lepeuple Jean, marchand orfèvre bourgeois de Paris, à cause de Payen Marie, sa femme, à Guillemot Charles, marchand rubanier en douze de soie à Paris ; mention de Payen Guillaume [AN : registre microfilmé, folio III ^c LXII / 374, recto]
AN	ET/LXXXV/0073	1572-07-09	Bail à loyer d'un petit corps d'hôtel, passé le mercredi 09 juillet 1572 pendant 6 ans, par Ymbert François, notaire au Châtelet de Paris, et Payen Catherine, sa femme, et Lepeuple Jean, marchand orfèvre bourgeois de Paris, et Payen Marie, sa femme, à Guillemot Charles, marchand rubannier à Paris.
AN	ET/LXXXV/0071	1571-04-02	Transport de terres par Payen Catherine, femme de Ymbert François, notaire au Châtelet de Paris, et Payen Marie femme de Lepeuple Jean, orfèvre, à De Vigny François, seigneur de Villejuif, receveur de la ville de Paris ; terres provenant de l'héritage de Payen Guillaume leur père [2 actes successifs]
AN	T//269/3	1571-05-19	Acquisition, pour une rente de 14 livres tournois, faite par Messire Dunesmes, clerc et seigneur de Roissy en France, auprès de Péan / Payen Catherine, femme de Ymbert François, notaire au Châtelet de Paris, et de Péan / Payen Marie, sa sœur et femme de Lepeuple Jean, marchand orfèvre bourgeois de Paris ; acquisition d'une maison au terroir de Roissy, en la rue et lieu-dit de la Cartelle, l'une des moitiés appartenant, par échange de leur fait, par Legagneux Ysabeau, leur tante et veuve de Péan / Payen Jacques, vivant marchand fripier bourgeois de Paris [AN : Papiers Caraman]

Généalogie	MARY-DEFERT	Etat A	Les 5 premiers degrés
Patronymes	PAYEN	Etat B	Cas des degrés suivants en province
N° SOSA	38 399 à 153 596	Etat C	Cas des degrés suivants à Paris

1-PAPIERS

1.2-branches collatérales et notes

Notes relatives à Catherine PAYEN (1/5), Nicolas MARCES, Cosme LECHARRON puis François YMBERT (suite)

Source	cote	date	analyse
AN	ET/VI/0077	1571-07-03	<i>Inventaire après décès, passé le mardi 03 juillet 1571, de Wailly (De) Agnès, demeurant à Paris, au bout du pont au change, à l'opposé de l'église saint Leuffroy, enseigne 'la licorne', à la requête de : Lecharpentier Joseph, maître orfèvre à Paris, tant en son nom que comme tuteur curateur de Lecharpentier Jacques l'aîné, Jacques le jeune et Joseph, enfants mineurs de lui et de ladite défunte ; Presdeger ? François, oncle et subrogé tuteur desdits mineurs ; en présence de Lecharpentier Anne, sœur demeurant audit hôtel, et de Laurens Etienne, compagnon orfèvre serviteur dudit Lecharpentier ; inventaire de papiers dont : acte n°un relatif l'échange fait, le 17 mai 1570 devant Arragon et Bruslé ?, entre Payen Catherine, femme de Ymbert François, notaire au Châtelet de Paris, auparavant veuve de Marsan Nicolas, en son vivant marchand bourgeois de Paris, tutrice et curatrice des enfants mineurs dudit défunt et d'elle, et ledit Lecharpentier Joseph et ladite défunte, ladite Payen de la maison de 'la licorne', ledit Lecharpentier d'une rente de 245 £ ; acte n°six relatif au contrat de mariage, passé le 22 novembre 1556 signé Bruslé et Mussart, entre Lecharpentier Joseph et ladite Wailly (De) Agnès ; acte n°sept relatif au contrat de mariage, passé le 10 octobre 1566 signé Bruslé et Ymbert, entre Pasnier Denis, maître orfèvre à Paris et Lecharpentier Marie fille de Joseph et de défunte Delaize Claude, jadis sa femme.</i>
AN	ET/XLIX/0013	1575-06-22	Quittance par Payen Catherine, femme de Ymbert François, notaire au Châtelet, d'avoir reçu 50 livres de Guyon Antoine, charron demeurant à Auteuil.
AN	ET/LXI/0043	1576-05-21	Bail d'un corps d'hôtel, pendant 9 ans, par Ymbert François, notaire au Châtelet de Paris, en son nom, à Theronneau ? Jean, marchand bourgeois de Paris ; corps d'hôtel sis à Paris, enseigne 'le boisseau'.
AN	ET/LXI/0043	1576-09-10	Bail d'un corps d'hôtel, pendant 6 ans, par Ymbert François, notaire au Châtelet de Paris, et Péan / Payen Catherine, sa femme, à Du Sellier Claude, marchand bourgeois de Paris ; corps d'hôtel sis à Paris, au faubourg saint Honoré, en la grande rue, enseigne 'le petit cerf' [AN : document relié ; folio CIIII ^{XXVIII} , verso]
AN	ET/LXI/0017	1578-10-29	Bail d'un corps d'hôtel bâti de neuf, pendant 6 ans, par Ymbert François, notaire au Châtelet de Paris, en son nom à cause de Payan / Payen Catherine sa femme, et par Païen / Payen Marie, veuve de Lepeuple Jean, vivant marchand orfèvre bourgeois de Paris, à Des Essard Claude, marchand tapissier bourgeois de Paris ; corps d'hôtel sis à Paris au marché aux poires, faisant le coin de la rue Taillerie ? [AN : document relié ; folio IICIIII ^{XXII}]
AN	ET/LXI/0018	1579-05-05	Bail d'un appartement d'hôtel par Ymbert François, notaire au Châtelet de Paris, en son nom à cause de Payan / Payen Catherine sa femme, et par Païen / Payen Marie, veuve de Lepeuple Jean, vivant marchand apothicaire épiciier bourgeois de Paris, à Sagoigne Léon, maître menuisier à Paris ; appartement sis à Paris, rue de la toilerie, pendant 6 ans et pour 46 écus (document relié, folio CLVIII verso)

Généalogie	MARY-DEFERT	Etat A	Les 5 premiers degrés
Patronymes	PAYEN	Etat B	Cas des degrés suivants en province
N° SOSA	38 399 à 153 596	Etat C	Cas des degrés suivants à Paris

1-PAPIERS

1.2-branches collatérales et notes

Notes relatives à Catherine PAYEN (1/5), Nicolas MARCES, Cosme LECHARRON puis François YMBERT (suite)

Source	cote	date	analyse
AN	ET/XIX/0145	1579-10-20	Inventaire après décès de Ymbert François, vivant notaire au Châtelet de Paris demeurant rue saint Jacques de la boucherie, à l'enseigne "la chaise", <u>à la requête de</u> : Payen Catherine, sa femme et comme tutrice curatrice de Ymbert Marie la jeune, fille mineure dudit défunt et d'elle ; Ymbert Pierre, aussi notaire au Châtelet de Paris, exécuteur du testament dudit défunt et subrogé tuteur de la dite Marie la jeune ; Yver Jean, conseiller, notaire secrétaire du roi, contrôleur de l'audience de la chancellerie de Paris et Ymbert Marie l'aînée, sa femme ; Charlet Pierre, procureur en la court du Parlement de Paris et Ymbert Claude, sa femme ; Fanin / Fanyn Ancelot, aussi notaire au Châtelet de Paris et Ymbert Jeanne, sa femme ; Duboys Nicolas, procureur au Châtelet de Paris et Ymbert Madeleine, sa femme ; les dites Ymbert Marie l'aînée, Claude, Jeanne, Madeleine et Marie la jeune enfants et héritières pour 1/6 dudit défunt ; <u>mention de</u> : Marces Madeleine, fille de Payen Catherine, Thoret Denise et Coulle Marie, servantes présentes lors de l'inventaire ; <u>inventaire de papiers dont</u> : titres de la maison rue de la mortellerie, enseigne "l'image saint Jean (Baptiste)" ; repère aaa , traité de mariage entre Ymbert François et Payen Catherine le jeudi 06.07.1564 et signé Joyeux et Arragon (ET/CXXII/0170) ; repère bbb , traité de mariage entre Yver Jean et Ymbert Marie le 05.05.1560 (ou 1571) et signé Joyeux et Arragon ; repère ccc , traité de mariage entre Charlet Pierre et Ymbert Claude le 27.11.1569 ? et signé Joyeux et Arragon ; repère ddd , traité de mariage entre Fanin / Fanyn Ancelot et Ymbert Jeanne, le lundi 11.12.1574 et signé Joyeux et Arragon ; repère eee , traité de mariage entre Duboys Nicolas et Ymbert Madeleine, le jeudi 11.01.1579 et signé Joyeux et Arragon ; repère ggg , traité de mariage entre [non déchiffré], docteur régent en la faculté de médecine en l'université de Paris et Marces Jeanne, fille de défunt Nicolas et de ladite Payen Catherine, le jeudi 06.01.1570 et signé Joyeux et Arragon ; repère hhh , papiers relatifs aux enfants de défunts Charron Cosme, précédent époux de Payen Catherine, et de Poullart Marguerite, et de Charron Cosme, fils mineur dudit Charron Cosme et de Payen Catherine ; repère ooo , inventaire après décès de Adam Jeanne, première femme dudit défunt Ymbert François, le 18.05.1564 signé Joyeux et Arragon ; mention de la vente de l'office de notaire dudit défunt à Haudry Guillaume, moyennant la somme de 500 écus d'or soleil.
AN	ET/LXXXV/0080	1580-03-08	Acte relatif à Péan / Payen Catherine, veuve de Ymbert François et tutrice et curatrice de Ymbert Marie la jeune, fille mineure d'elle, et Duboys / Dubour Nicolas, procureur, et Ymbert Madeleine sa femme, héritière du 1/5 ^{ème} de Adam Jeanne, sa mère en son vivant femme en dernière noce de Ymbert François son père, et héritière de Ymbert Nicolas, son frère (autre acte : 02.01.1580)
AN	ET/LXI/0040	1593-06-05	Bail d'une maison, pour 2 ans, par Payen Catherine, veuve de Ymbert François, vivant notaire demeurant rue plancher malbray paroisse St Jacques de la boucherie, à Ruffet Jean, compagnon paneur, et Louis, frères demeurant à Paris, rue de Versailles, paroisse saint Etienne du mont ; maison sise dans la dite rue, à l'enseigne "la corne du daim" [AN : document relié, folio XXVII]
AN	ET/LXI/0040	1593-06-05	Bail d'une maison, pour 2 ans, par Payen Catherine, veuve de Ymbert François, vivant notaire demeurant rue plancher malbray paroisse St Jacques de la boucherie, à noble homme Bray (De) Pierre, sieur de Montoury et bourgeois de Paris ; maison sise dans la rue et paroisse St Jacques de la boucherie, à l'enseigne "la chaise" [AN : document relié, folio XXVIII]

Généalogie	MARY-DEFERT	Etat A	Les 5 premiers degrés
Patronymes	PAYEN	Etat B	Cas des degrés suivants en province
N° SOSA	38 399 à 153 596	Etat C	Cas des degrés suivants à Paris

1-PAPIERS

1.2-branches collatérales et notes

Notes relatives à Catherine PAYEN (1/5), Nicolas MARCES, Cosme LECHARRON puis François YMBERT (suite)

Source	cote	date	analyse
AN	ET/LXI/0040	1593-11-05	Bail d'une maison, pour 3 ans, par Payen Catherine, veuve de Ymbert François, vivant notaire demeurant rue plancher malbray paroisse St Jacques de la boucherie, à Bourgault Gilles, cordonnier à Paris ; maison sise dans la rue et paroisse St Jacques de la boucherie, à l'enseigne "la chaise" [AN : document relié, folio LVIII]
AN	ET/LXI/0040	1593-11-27	Bail d'une maison, pour 6 ans, par Payen Catherine, veuve de Ymbert François, vivant notaire demeurant rue plancher malbray paroisse St Jacques de la boucherie, et Payen Marie, femme de noble homme Villart Eustache, bourgeois de Paris, demeurant rue saint Avoye, à Crie ? Raoul, laboureur demeurant à Fresnes et Plailly Michelle sa femme ; maison et terres au terroir de Fresnes [AN : document relié, folio LXVIII]
AN	ET/LXI/0142	1597-01-17	Bail par Payen Catherine, veuve d'Ymbert François demeurant au bout du pont Notre Dame paroisse St Jacques de la boucherie, à Femoy Jacques, marchand cordonnier.
AN	ET/LXI/0142	1597-02-17	Bail par Payen Catherine, veuve d'Ymbert François demeurant au bout du pont Notre Dame paroisse St Jacques de la boucherie, à Ruffier Jean, maître paneur.
AN	ET/LXI/0142	1597-05-07	Bail par Payen Catherine, veuve d'Ymbert François demeurant au bout du pont Notre Dame paroisse St Jacques de la boucherie, à Patte Adrien, tailleur d'habits.
AN	ET/LXI/0142	1597-06-13	Bail par Payen Catherine, veuve d'Ymbert François demeurant au bout du pont Notre Dame paroisse St Jacques de la boucherie, à Bourgault Gilles, marchand cordonnier.
AN	ET/XLV/012 2	1601-09-20	Transaction par Paien / Payen Catherine, veuve de Ymbert François, vivant notaire demeurant rue plancher malbray paroisse St Jacques de la boucherie, à Fremicle Bernard, Conseiller du roi en la cour des monnaies demeurant rue de Jouy, paroisse St Paul, veuf de Ymbert Marie sa femme et tuteur et curateur de Fremicle Robert son fils héritier de sa mère, elle-même héritière pour 1/6 ^{ème} de son père ; mention du décès dudit Ymbert François au mois d'octobre 1579, du contrat de mariage le 23.01.1588 devant Bordereau et Joyeux, du décès de Ymbert Marie au cours du mois d'octobre 1588, de son 1 ^{er} mari Marcel Nicolas ; quittance le 03.09.1617 par Fremicle Robert, âgé de 25 ans passé fils de défunt Fremicle Bernard.

Généalogie	MARY-DEFERT	Etat A	Les 5 premiers degrés
Patronymes	PAYEN	Etat B	Cas des degrés suivants en province
N° SOSA	38 399 à 153 596	Etat C	Cas des degrés suivants à Paris

1-PAPIERS

1.2-branches collatérales et notes

Notes relatives à Marie l'aînée PAYEN (2/5) et Jean ADAM

Source	cote	date	analyse
AN	ET/LXXXV/ 0053	1554-10-13	Contrat de mariage entre Payen Marie fille de Guillaume, maître orfèvre à Paris et de Champin Catherine sa femme, et Adam Jean maître orfèvre à Paris fils de défunt Antoine, Procureur au Châtelet et de Bappilleau ? sa femme ; <u>en présence du côté du futur de</u> : Hanart, Procureur au Châtelet, oncle maternel ; Adam Jérôme, commis de monseigneur le trésorier des salpêtres de Tourraine, frère ; Ymbert François, notaire au Châtelet et Adam Jeanne sa femme, sœur ; <u>en présence du côté de la future</u> : Paien Jacques, marchand bourgeois de Paris, oncle paternel ; Marces Nicolas orfèvre, beau-frère à cause de Payen Catherine sa femme ; Champin Nicole, tante à cause de son mari [AN : document relié, folio 118, recto]
BNF	NAF 12 105	1557-02-16	Baptême, en la paroisse de saint Jacques de la boucherie, de Foucqueroy Jeanne, fille de Pierre, orfèvre à Paris, marraine : Payen Marie, femme de Adam Jean, maître orfèvre à Paris [BNF : fichier LABORDE, fiche n°27 588]
AN	ET/XX/0054	1560-09-09	Bail, pendant 6 ans, d'une maison sise à Roissy en France par Payen Jacques, marchand fripier, bourgeois de Paris, Adam Jean, marchand orfèvre et bourgeois de Paris, et Payen Marie sa femme, fille héritière de défunt Payen Guillaume, son père, à Lestoilpe Germain demeurant à Roissy en France .
BNF	NAF 12 038	1563-12-20	Testament, en la paroisse de saint Jacques de la boucherie, de Payen / Peen Marie, femme de Adam Jean, marchand orfèvre et bourgeois de Paris demeurant près le pont au change, en la maison où pend pour enseigne 'les rats' ; legs à : la confrérie Notre Dame du Blanc-Mesnil ; Maucarre Perette, sa cousine, femme de Marsen Jean, laboureur à Fresnes ; Champin Yolande, sa cousine, fille de feu maître Nicole, procureur ; Mazart Philippes, son cousin, chaudronnier demeurant au faubourg saint Jacques ; Merces Jeanne, sa nièce et fille de feu Nicolas, orfèvre ; Adam Jean, son mari exécuteur testamentaire ; en présence de Ymbert François, notaire ; Champin Catherine, veuve de Doublet Jacques, serviteur domestique de Adam Jean, etc. [BNF : fichier LABORDE, fiche n°80 selon registre n°2, folio 161]

Généalogie	MARY-DEFERT	Etat A	Les 5 premiers degrés
Patronymes	PAYEN	Etat B	Cas des degrés suivants en province
N° SOSA	38 399 à 153 596	Etat C	Cas des degrés suivants à Paris

1-PAPIERS

1.2-branches collatérales et notes

Notes relatives à Marie la jeune PAYEN (3/5), Jean LEPEUPLE puis Eustache VILLARD / VALLART

Source	cote	date	analyse
AN	T//269/3	1571-05-19	Acquisition, pour une rente de 14 livres tournois, faite par Messire Dunesmes, clerc et seigneur de Roissy en France, auprès de Péan / Payen Catherine, femme de Ymbert François, notaire au Châtelet de Paris, et de Péan / Payen Marie, sa sœur et femme de Lepeuple Jean, marchand orfèvre bourgeois de Paris ; acquisition d'une maison au terroir de Roissy, en la rue et lieu-dit de la Cartelle, l'une des moitiés appartenant, par échange de leur fait, par Legagneux Ysabeau, leur tante et veuve de Péan / Payen Jacques, vivant marchand fripier bourgeois de Paris [AN : Papiers Caraman]
AN	ET/LXI/0041	1575-08-19	Bail d'une maison, pour 6 ans, par Lepeuple Jean, marchand orfèvre bourgeois de Paris, et Payen Marie, sa femme, à Doublet Jean, marchand chandelier de suif à Paris ; maison sise à Paris, au marché aux poirées près les halles, à l'enseigne "le gros tournois" [AN : document relié, folio XLI, verso]
AN	ET/LXI/0018	1579-11-16	Contrat de mariage entre Payen Marie, veuve de Lepeuple Jean, vivant joaillier bourgeois de Paris, et Villard / Vallart Eustache, trésorier et veneur de la Compagnie de Monseigneur le Comte de la Suze ; <u>en présence, du coté du futur de</u> : Villard / Vallart Guillaume l'aîné, procureur au Châtelet de Paris, son père et avec son consentement ; Villard / Vallart Guillaume le jeune, procureur au Châtelet de Paris, son frère ; noble homme Du Moulinet René, écuyer ; Bascheron ? Michel, procureur au Châtelet de Paris, son beau frère ; <u>en présence, du coté de la future de</u> : Champin Catherine, sa mère ; Godard Geneviève, veuve de Lepeuple Nicolas, mère du défunt ; Payen Catherine, veuve de Ymbert François, vivant notaire au Châtelet de Paris, sa sœur ; Gastines (de) François et Lepeuple Pierre, marchands orfèvres, beaux frères ; Baillart / Ballyat Pierre, aussi marchand orfèvre, cousin germain à cause de sa femme [MC : document relié, folio III ^c XXXV]
AN	ET/LXI/0042	1595-09-18	Bail d'une maison, pour 4 ans, par noble homme Villart Eustache, bourgeois de Paris, à Doublet Pierre, marchand chandelier de suif à Paris ; maison sise à Paris, au marché aux poirées près les halles, à l'enseigne "le gros tournois" [AN : document relié, folio LXVI]
AN	ET/LXI/0144	1598-07-31	Acte entre Payen Marie, veuve de Villard / Vallart Eustache, vivant conseiller du roi, et Foucault Pierre et Hacte Jacqueline sa femme [AN : document relié, folio XXXV]

Notes relatives à Catherine PAYEN (5/5) et Jean Johaiz / Johais

Source	cote	date	analyse
AN	ET/CXXII/11 45	1546-09-20	Contrat de mariage, passé le lundi 20 septembre 1546, entre Johaiz / Johais Jean, compagnon orfèvre demeurant à Paris, et Payen Catherine, fille de Guillaume, marchand orfèvre bourgeois de Paris, en présence et avec le consentement de Johaiz / Johais Germain, père dudit futur ; douaire de 1000 £ et douaire préfix de 200 £, avec mention de « besogne et ouvrage qui fera [non déchiffré] durant les temps au nom et au profit dudit Payen » ; mention de se prendre femme ou mari d'entre le jour de pâques prochain venant et 5 ans [AN : registre microfilmé, folio 84, verso]

Généalogie	MARY-DEFERT	Etat A	Les 5 premiers degrés
Patronymes	PAYEN	Etat B	Cas des degrés suivants en province
N° SOSA	38 399 à 153 596	Etat C	Cas des degrés suivants à Paris

1- PAPIERS

1.3-filiation inconnue

FILIATION INCONNUE

Rappel des termes utilisés

Fiche X : ensemble des informations recueillies relatives aux ascendants en ligne directe et aux branches collatérales de patronyme X

Documents X : ensemble des documents numérisés en possession

Notes : informations relatives à des documents soit non trouvés ou non consultés, soit consultés et analysés

Listes : tableaux récapitulatifs des documents ou personnages recensés

Généalogie	MARY-DEFERT	Etat A	Les 5 premiers degrés
Patronymes	PAYEN	Etat B	Cas des degrés suivants en province
N° SOSA	38 399 à 153 596	Etat C	Cas des degrés suivants à Paris

1- PAPIERS

1.3-filiation inconnue

Filiation inconnue CORDONNIER

Source	cote	date	analyse
AN	ET/CXXII/00 49	1543-05-23	Acte, passé le mercredi 23 mai 1543, entre Cordonnier Marion, veuve de Pierre Semellon, en son vivant marchand bourrelier demeurant à saint Denis en France, et Riffault Roch, pâtissier demeurant audit lieu, son gendre d'une part, et Parisy Jean, marchand mégissier demeurant à saint Denis en France d'autre part [AN : registre microfilmé, folio 70, recto]
AN	ET/CXXII/11 14	1543-05-23	Acte, passé le mercredi 23 mai 1543, entre Cordonnier Marion, veuve de Pierre Semellon, en son vivant marchand bourrelier demeurant à saint Denis en France, et Riffault Roch, pâtissier demeurant audit lieu, son gendre d'une part, et Parisy Jean, marchand mégissier demeurant à saint Denis en France d'autre part [AN : registre microfilmé, folio 15, recto]
AN	S//1339	1559-06-10	Obligation, passée le samedi 10 juin 1559, pour Martineau Denis, grand cellier du du prieuré et monastère saint Martin des champs à Paris de l'ordre de Cluny, contre Darrant Etienne, marchand boucher et Grozillier Marguerite, veuve de Cordonnier Antoine, en son vivant laboureur demeurant au Bourget, pour un bail à ferme, pendant 9 ans et moyennant la somme de 30 £, de 7,5 arpents de terre au lieu-dit de Pont Yblon / Ponybelon, tenant d'une part à Lambert François, d'autre part à Gaultier Jacques Bodot Guy, aboutissant d'un bout par bas à la rivière, d'autre bout par haut au chemin qui mène de Dugny au Blanc-Mesnil [prieuré saint Martin des champs : ferme de Pont Yblon, près le Bourget]

Généalogie	MARY-DEFERT	Etat A	Les 5 premiers degrés
Patronymes	PAYEN	Etat B	Cas des degrés suivants en province
N° SOSA	38 399 à 153 596	Etat C	Cas des degrés suivants à Paris

1- PAPIERS

1.3-filiation inconnue

Filiation inconnue PAN / PEAN / PAYEN

Avec un patronyme aussi spécifique, la liste des actes recensés ci dessous devrait être réduite mais les variantes recensées conduisent à cette liste très disparate.

Couples ou personnes recensées à Roissy en France:

Censiers de Roissy en France:

Payen Hector et Louis ; la veuve de Payen Jacques (1536)

Payen Jacques, manouvrier ; Payen Alain, manouvrier et Du Val Jeanne, sa femme (1552)

Source	cote	date	analyse
AN	*T//269/3	1536-xx-xx	<i>Censier de Roissy en France avec mention des propriétés de Maucarre / Mancard Michel et Payen Hector, demeurant à Roissy en France, détenteurs et propriétaires d'une maison et jardin assis en la rue de la Barre, tenant d'une part aux hoirs de Gautier (De) Guillaume, de Mabilles Jacques, de Bastillet Pierre ; lesdits détenteurs devant 8 sols « par de cens portant lots et ventes » de Olivier Pierre d'une part ; et mention des propriétés de Maucarre / Mancard Michel, demeurant à Roissy en France, détenteur et propriétaire d'un jardin, coté grande rue, qui fut à la veuve et héritière de Housil Olin, tenant à Bastillet Pierre, Lemoyne Louis, hoirs de Roissy (De) Charles ; lesdits détenteurs devant 21 sols « par de cens portant lots et ventes » de Olivier Pierre ; <u>confirmation de paiement</u> de Maucarre / Mancard Michel d'une part et de Payen Louis et Hector, au nom des hoirs de feu Mocard Guillaume [AN : Papiers Caraman, folio XVII, verso et folio XXXVII]</i>
AN	*T//269/3	1536-xx-xx	Censier de Roissy en France avec mention de la confirmation de paiement de la veuve de Payen Jacques [AN : Papiers Caraman, folio XXXVIII, verso]
AN	*T//269/4	1537-xx-xx	<i>Censier de Roissy en France avec mention <u>la confirmation de paiement</u>, d'un montant de 21 sols, de Maucarre / Mancard Michel, « au lieu de la veuve et héritière de Housil Olin », pour un jardin tenant à Lemoyne Louis, hoirs de Roissy (De) Charles ; et de <u>paiement</u>, d'un montant de 8 sols, de de Payen Louis et Hector, d'une maison et jardin assis en la rue de la Barre, tenant d'une part aux hoirs de Gautier (De) Guillaume, de Mabilles Jacques, de Bastillet Pierre [AN : Papiers Caraman, folio 67, recto et verso]</i>
AN	*T//269/5	1552-09-25	Ensaînement de Roissy en France avec enregistrement de l'acquisition, datée du 25.09.1552 et signée par Gaschelin, faite, au moyen de 10 livres tournois, par Payen Jacques, manouvrier demeurant à Roissy en France, de Payen Alain, manouvrier demeurant audit lieu et Du Val Jeanne sa femme, en propriété par la succession dudit Payen Alain de ses feus père et mère, d'une maison et jardin à Roissy, en la rue de la barre, tenant à Monseigneur de Roissy, du fief de la barre, à Maucarre Michel ; censive du seigneur de Roissy [AN : Papiers Caraman, « livre des ensaînement fait depuis le jour saint Rémy 1538 jusqu'à l'année 1561 », folio 64, recto]
AN	ET/VIII/0215	1552-03-11	Vente de 17 sols de rente annuelle et perpétuelle, passée le samedi 11 mars 1552 et moyennant la somme de 10£, par Payen Alain, laboureur et Duval Jeanne, sa femme demeurant à Roissy en France à Mesmes (De) Jean, seigneur dudit Roissy, conseiller du roi et maître des requêtes ordinaire en son hôtel ; rente sur une maison sise à Roissy, lieu-dit "la petite rue".

Généalogie	MARY-DEFERT	Etat A	Les 5 premiers degrés
Patronymes	PAYEN	Etat B	Cas des degrés suivants en province
N° SOSA	38 399 à 153 596	Etat C	Cas des degrés suivants à Paris

1- PAPIERS

1.3-filiation inconnue

Filiation inconnue PAN / PEAN / PAYEN

(Suite)

Registre paroissial de Roissy en France (1569 – 1577)

Payen Jeanne ; Payen Germain ; Payen Denis et Thomas Odette, sa femme ; Payen Alain ; Payen Nicole ; Payen Claude ; Payen Marie ; Payen Germain et Fortin Jeanne ; Lecad Jean, tisserand en toile à Roissy en France et Paen Jeanne, sa femme

Source	cote	date	analyse
AC	Registre BMS n°1	1571-09-08	Baptême de Pigeon Marie, Payen Jeanne, sa marraine [Archives communales de Roissy en France, folio 14]
AC	Registre BMS n°1	1571-10-25	Baptême de Brethiau Françoise, Payen Germain, sa parrain [Archives communales de Roissy en France, folio 14]
AC	Registre BMS n°1	1573-08-05	Baptême de Cochenet Michelle, Payen Germain, sa parrain [Archives communales de Roissy en France, folio 21]
AC	Registre BMS n°1	1573-08-06	Baptême de Payen Hector, fils de Denis et de Thomas Odette ; parrain : Payen Alain et Comet Germain ; marraine : Fremin Catherine [Archives communales de Roissy en France, folio 22]
AC	Registre BMS n°1	1574-04-07	Baptême de Lemoyne Claude, Payen Nicole, sa marraine [Archives communales de Roissy en France, folio 26]
AC	Registre BMS n°1	1574-05-20	Baptême de Thomas Denis, Payen Denis, son parrain [Archives communales de Roissy en France, folio 27]
AC	Registre BMS n°1	1574-08-26	Baptême de Drout Jeanne, Payen Claude, sa marraine [Archives communales de Roissy en France, folio 28]
AC	Registre BMS n°1	1574-09-16	Baptême de Matoire Catherine, Payen Marie, sa marraine [Archives communales de Roissy en France, folio 29]
AC	Registre BMS n°1	1575-03-11	Baptême de Marest Pierre, Payen Germain, son parrain [Archives communales de Roissy en France, folio 32]
AC	Registre BMS n°1	1575-10-01	Baptême de Payen Germain, fils de Germain et de Fortin Jeanne ; parrain : Payen Germain et Gouyn Claude ; marraine : Olin Jeanne [Archives communales de Roissy en France, folio 35]
AC	Registre BMS n°1	1576-04-04	Baptême de Boyssseau Catherine, Payen Claude, sa marraine [Archives communales de Roissy en France, folio 39]
AD 95	2 ^E 14/6	1579-06-18	Echange de terre entre Paen Denis, chartier à Roissy en France, et Thomas Odette, sa femme, et Pigeon Nicolas, demeurant audit Roissy ; terre sise audit terroir de Roissy, censive de Monseigneur de Roissy ; en présence de Mocard Michel [AD 95 : notariat de Roissy]
AD 95	2 ^E 14/9	1582-05-21	<i>Vente de terre et étable par Bigard Jean le jeune marchand drapier demeurant à Tremblay, à Paen Germain, manœuvrier à Roissy en France ; terre sise audit terroir de Roissy ; en présence de Lecad Jacques, cordonnier de Roissy [AD 95 : notariat de Roissy]</i>
AD 95	2 ^E 14/11	1584-12-11	Titre nouvel de Bigard Jean le jeune marchand drapier et Paen Germain, manœuvrier à Roissy en France ; détenteurs et propriétaires d'une maison sise audit terroir de Roissy, lieu-dit la Hellette [AD 95 : notariat de Roissy]
AD 95	2 ^E 14/11	1584-12-24	Vente d'une pièce de terre par Payen Denis, manœuvrier à Roissy en France et Thomas Odette, sa femme, à Barbery Jacques, maçon audit Roissy ; terre en la censive du seigneur de Roissy [AD 95 : notariat de Roissy]
AD 95	2 ^E 14/13	1585-10-14	<i>Vente d'une portion de maison par Lecad Jean, tisserand en toile à Roissy en France et Paen Jeanne, sa femme, à Vaseux Jean, tailleur d'habits audit Roissy ; maison sise à Roissy, en la rue de Labare, censive du seigneur de Roissy ; vente en la présence de Payen Louis, tisserand en toiles et Hana Nicolas, maçon demeurant audit Roissy [AD 95 : notariat de Roissy]</i>

Généalogie	MARY-DEFERT	Etat A	Les 5 premiers degrés
Patronymes	PAYEN	Etat B	Cas des degrés suivants en province
N° SOSA	38 399 à 153 596	Etat C	Cas des degrés suivants à Paris

1- PAPIERS

1.3-filiation inconnue

Filiation inconnue PAN / PEAN / PAYEN
(Suite)

Couples ou personnes Payen, notaires :

Liste des PAYEN, notaires au Châtelet de Paris

Patronyme	Domicile	Période d'exercice	Etude	Notes
Payen Guillaume I	Rue saint Antoine	1530-1566	XIX	Décédé en août 1566
		1532-1586	CVII	
Payen Charles		1532-1586	CVII et XIX	
Payen Guillaume II		1578-1584	CV	
Payen Guillaume		1559-1591	LXIX	
Payen Jean	Rue saint Antoine	1571-1586	XIX et CVII	
Payen Jean		1532-1586	CVII	
Payen Pierre		1561-1567	CXXII	

Généalogie	MARY-DEFERT	Etat A	Les 5 premiers degrés
Patronymes	PAYEN	Etat B	Cas des degrés suivants en province
N° SOSA	38 399 à 153 596	Etat C	Cas des degrés suivants à Paris

1- PAPIERS

1.3-filiation inconnue

Filiation inconnue PAN / PEAN / PAYEN
(Suite)

Filiation PAYEN, notaires

N° SOSA/ABOVILLE	BMS	profession	Domicile/ paroisse	documents
PAYEN Etienne	b † entre 09.05.1519 et 1542-06-12	Orfèvre	Paris	Propriétaire de vigne à Mons sur Orge Abbaye de Saint- Magloire : S//1148 : vu, rien
	X			
?? ??	b †			
1/3 PAYEN Jean	b † ca 07.01.1544	Prêtre curé d'Acy en Multien (<i>OISE</i>)	rue du plâtres à l'enseigne de "la coupe d'or"	IAD le 07.01.1544 Registres BMS d'Acy en Multien : à partir de 1657
2/3 PAYEN Jean	b † ca 1549-10-16	Orfèvre	Paris, rue aux ours, enseigne "l'ours"	
	X			X selon Français 32587
GUYART / BEART Annette	b † > 1549-10-16			IAD le 01.08.1583 Mère : Etienne Pichon
3/3 PAYEN Guillaume	b † ca 28.08.1566	Notaire au Châtelet de Paris		IAD le 28.08.1566
	X ca 1530-08-xx			X selon Ms. Fr. 32587 (fiançailles)
GARNIER Catherine	b † ca 01.08.1583			IAD le 01.08.1583 Mère : Etienne Pichon
Rappel des signes conventionnels				
Naissance/baptême : O/b Parrain/marraine : p/m	Mariage/contrat de mariage : X/CM	Décès/inhumation : †/(†)	Testament/inventaire après décès : T/IAD	Douteux/environ : ?/ca

Sources relatives à Mons sur Orge

- *Catalogue analytique des archives de M. le baron de Joursanvault, édité en 1838 par le libraire TECHENER à Paris ; liasse 1145 relative à une vente d'une maison au lieu-dit "le sentier de la croix du Saz" en 1521
- *S//1148, abbaye de saint Magloire : plusieurs terriers et censiers regroupés, **Vu**
- *Ouvrage "Chroniques paysanne du Moyen Age au XXème siècle ; édition du Champ libre, 2010 ; page 97 : mention et vue d'un plan du XVIII de la ferme seigneuriale de Mons sur Orge, archives Château d'Athis)

Généalogie	MARY-DEFERT	Etat A	Les 5 premiers degrés
Patronymes	PAYEN	Etat B	Cas des degrés suivants en province
N° SOSA	38 399 à 153 596	Etat C	Cas des degrés suivants à Paris

1- PAPIERS

1.3-filiation inconnue

Filiation inconnue PAN / PEAN / PAYEN
(Suite)

N° SOSA/ABOVILLE	BMS	profession	Domicile/ paroisse	documents
3/3 PAYEN Guillaume	b † ca 28.08.1566	Notaire au Châtelet de Paris		IAD le 28.08.1566
	X ca 1530-08-xx			X selon Français 32587
GARNIER Catherine	b † ca 01.08.1583			IAD le 01.08.1583 Mère : Etienne Pichon
↓				
1/8 PAYEN Jean	b † > 01.08.1583	Notaire au Châtelet de Paris		
2/8 PAYEN Guillaume	b † > 01.08.1583	Notaire au Châtelet de Paris		
	X1			
FORME Catherine	b †			
	X2			
MARCHANT Charlotte	b † > 16.12.1581			

Rappel des signes conventionnels

Naissance/baptême : O/b	Mariage/contrat de mariage : X/CM	Décès/inhumation : †/(†)	Testament/inventaire après décès : T/IAD	Douteux/environ : ?/ca
-------------------------	-----------------------------------	--------------------------	--	------------------------

Généalogie	MARY-DEFERT	Etat A	Les 5 premiers degrés
Patronymes	PAYEN	Etat B	Cas des degrés suivants en province
N° SOSA	38 399 à 153 596	Etat C	Cas des degrés suivants à Paris

1- PAPIERS

1.3-filiation inconnue

**Filiation inconnue PAN / PEAN / PAYEN
(Suite)**

N° SOSA/ABOVILLE	BMS	profession	Domicile/ paroisse	documents
2/8 PAYEN Guillaume	b † > 01.08.1583	Notaire au Châtelet de Paris		
	X1			
FORME Catherine	b †			
	X2			
MARCHANT Charlotte	b † > 16.12.1581			
↓				
PAYEN Marie	b † > 16.12.1581			
	X ca 16.12.1581			CM le 16.12.1581
CHAUMET François	b † > 16.12.1581	Notaire au Châtelet de Paris		Fils de feu Claude, vivant orfèvre, et de Chesnart Catherine
3/8 PAYEN Marguerite	b † > 01.08.1583			
	X ca 25.10.1555			CM le 25.10.1555 (ET/XIX/0199)
DELAUVIGNE Nicolas	b † 1570-12-05	Praticien en cour laye, Notaire au Châtelet de Paris		
4/8 PAYEN Jacqueline	b †			
	X ca 19.09 ? .1560			CM le 19.09 ? .1560
BELGRAND Jean	b †	Notaire au Châtelet de Paris		

Rappel des signes conventionnels

Naissance/baptême : O/b Parrain/marraine : p/m	Mariage/contrat de mariage : X/CM	Décès/inhumation : †/(†)	Testament/inventaire après décès : T/IAD	Douteux/environ : ?/ca
---	-----------------------------------	--------------------------	--	------------------------

Généalogie	MARY-DEFERT	Etat A	Les 5 premiers degrés
Patronymes	PAYEN	Etat B	Cas des degrés suivants en province
N° SOSA	38 399 à 153 596	Etat C	Cas des degrés suivants à Paris

1- PAPIERS

1.3-filiation inconnue

Filiation inconnue PAN / PEAN / PAYEN
(Suite)

N° SOSA/ABOVILLE	BMS	profession	Domicile/ paroisse	documents
5/8 PAYEN Jeanne	b † X ca 22.XX.1565			CM le 22.XX.1565
TOUR ? Claude	b †	Notaire au Châtelet de Paris		
6/8 PAYEN Geneviève	b † X ca 08.02.1568			CM le 08.02.1568
BEAUFORT Claude	b †	Notaire au Châtelet de Paris		
7/8 PAYEN Charles	b †			
8/8 PAYEN Gabriel	b †	Notaire au Châtelet de Paris		

Rappel des signes conventionnels

Naissance/baptême : O/b	Mariage/contrat de mariage : X/CM	Décès/inhumation : †/(†)	Testament/inventaire après décès : T/IAD	Douteux/environ : ?/ca
-------------------------	-----------------------------------	--------------------------	--	------------------------

Généalogie	MARY-DEFERT	Etat A	Les 5 premiers degrés
Patronymes	PAYEN	Etat B	Cas des degrés suivants en province
N° SOSA	38 399 à 153 596	Etat C	Cas des degrés suivants à Paris

1- PAPIERS

1.3-filiation inconnue

Filiation inconnue PAN / PEAN / PAYEN

(Suite)

Existence d'actes, ainsi :

*Etienne Payen / Pazen, orfèvre dans le quartier de Jean Catin, et le quaternier Geoffroy Guerrout (KK//415, compte de 1503, folio 87 verso)

* Guillaume Payen, notaire, ET/XIX/150, le 03.05 et 09.02.1549 (ET/XIX/177) ; 22.07.1558 (ET/III/97), le 11.06.1546 (ET/XIX/169) ; achat en 1538 d'un bien, rue saint Antoine (S//1100), en folio 16V (ET/XIX/154), en folio 291 bis (ET/XIX/160)

*Claude Chaumet, orfèvre demeurant rue saint Julien en 1551 (Y//5238, folio 50, verso)

*Guillaume Payen, notaire et Catherine Garnier, le 23.03.1539 (ET/XIX/151), les 04.08 et 26.09.1539 (ET/XIX/152), le 22.08.1542 (ET/XIX/161), les 11.06 et 11.09.1540 (ET/XIX/155), au folio 46 (ET/CXXII/188), au folio 49V (ET/CXXII/190) ; 14.07.1549 (ET/XIX/178)

*Jean Payen / Poyen, orfèvre à Paris, rue Quiquetonne en folio 48 (ET/CXXII/1311)

*Payen Jeanne, veuve de Bondier Augereau, vivant sergent à verge au Châtelet de Paris, lé 10 ? juillet 1593 (ET/LIX/12)

*Guillaume Payen, notaire le 25.02.1579 (ETXXI/6)

Source	cote	date	analyse
AD 60	2GP4	1522-07-06	Déclaration du temporel relative à la cure de la paroisse Saint Pierre et Saint Paul d'Acy-en-Multien par Payen Jean, prêtre curé de ladite cure ; mention de terre du côté des hoirs de Payen Pierre à cause de Colinet Henry.
BNF	Français 32587	1530-08-xx	Fiançailles ou mariage, célébré en l'église paroissiale saint Eustache de Paris, entre Payen Guillaume et Garnier Catherine [BNF : Département des manuscrits, Français 32587 ; extraits, faits par Guiblet et autres généalogistes, des registres de baptêmes, mariages et enterrements de diverses paroisses de Paris. (XVe-XVIIIe siècle) dont Paroisse de Saint-Eustache ; folio 395, vue 204/271]
AN	Z/1b/8	1532-09-13	<i>Ordonnance, sous peine de prisons, pour faire amander aux orfèvres et veuves dont les noms suivent d'apporter les brevets d'apprentissage de leurs apprentis en la chambre des monnaies, et « pour les dites veuves, d'apporter les poinçons dont leurs feus maris ont marqué l'ouvrage d'orfèvrerie par eux faite auparavant leur trépas », ainsi : Chenetartre Philippes, Ronnet Robert, Toutin / Toutyn Charles, Gastines (De) Jacques, Piau Noël, Gedouyn Pierre, Barbedor Jean, Payen Jean, Haultement Claude, Barat Michel, Lejongleux Nicolas, Banville (De) Eustache, Parent Pierre, Vimen Jean le jeune, Botter François, Hochecorne Guillaume, Leroy Raoul, Touchart Jean, Blaron Nicolas, Royer Pierre, Testart Martin, Cousin Jean, Russanges (De) Nicolas, la veuve de Cousin Guillaume, la veuve de Lozier Jacques, Chenetartre Philippes, la veuve de Caulin Jean, la veuve de Poullain Etienne, la veuve de Couldray Gabriel, la veuve de Victor Jacques, la veuve de Mondeville (De) Antoine, la veuve de Brochaud Nicolas, la veuve de Brodier Jean, la veuve de Arronde Simon, la veuve de Monceaulx (De) Nicolas, la veuve de Halle Guillaume, la veuve de Boulenger Andry, la veuve de Guillemeteau Guillaume, la veuve de Vimant Jean.</i>
AN	ET/XIX/0073	1533-12-14	Bail à titre de ferme appartenant à la cure de Chatou, passé le samedi 14 décembre 1533 pendant 3 ans et moyennant la somme de 60 £, par Payen / Paen Jean, prêtre curé d'Acy en Multien (OISE), au nom et comme faisant fort d'avoir charge express de Leroy Jean, prêtre curé de Chatou, à Ducloz Gilles, prêtre à présent vicaire de ladite cure de Chatou ; en présence de Touffault Pierre et Fanet Michel, laboureurs demeurant audit Chatou.

Généalogie	MARY-DEFERT	Etat A	Les 5 premiers degrés
Patronymes	PAYEN	Etat B	Cas des degrés suivants en province
N° SOSA	38 399 à 153 596	Etat C	Cas des degrés suivants à Paris

1- PAPIERS

1.3-filiation inconnue

Filiation inconnue PAN / PEAN / PAYEN

(Suite)

Source	cote	date	analyse
AN	ET/XIX/0076	1535-01-30	Acte, passé le dimanche 30 janvier 1535, entre Payen Guillaume, notaire au Châtelet de Paris, faisant fort en partie de Payen Jean, prêtre curé d'Acy en Multien (<i>OISE</i>), son frère d'une part, et Blatte Michel, demeurant à Neauphle le vieil, fils et héritier de Denis, vivant sergent de la guerre ? de Montfort l'Amaury d'autre part ; mention « que six ans a passé que ledit maître Payen Jean comme ayant droit, par transport, et subrogé au lieu de Selinquant Denis, tant de son chef que comme ayant droit par transport de Moulin Raouline, sa mère et veuve de Selinquant Jean, et aussi tant de son chef que comme héritier de feu Selinquant Pierre, fils d'elle et dudit défunt Selinquant Jean ; mention de Fremyn Girard, marchand apothicaire bourgeois de Paris.
AN	ET/XIX/0150	1538-06-08	Transport de 2 setiers de blé de rente, passé le samedi 08 juin 1538, par Herbert Louise, veuve de Bachlo Gillet demeurant à Paris, à Payen Jean, prêtre curé d'Acy en Multien (<i>OISE</i>), absent.
AN	ET/XX/0014	1541-01-01	Acte relatif à Payen / Paien Guillaume, notaire au Châtelet de Paris et Garnier Catherine, sa femme ; mention de Pichon Etiennette, mère de ladite Catherine [AN : registre microfilmé, folio 98, verso ; autre acte le 15.01 en folio 125, recto]
AN	ET/CXXII/1310	1541-07-06	Acte, passé le mercredi 06 juillet 1541, relatif à Payen, marchand orfèvre bourgeois de Paris.
AN	ET/LXXXV/0008	1542-06-12	Délivrance de legs, passée le lundi 12 juin 1542, par Lebreton Jacques, curé de [non déchiffré] en Brie, diocèse de Meaux, exécuteur testamentaire de Marquain Jean, son oncle en son vivant chanoine et chancelier en l'église saint Etienne de Meaux, et fondé de procuration de Lebreton Guillaume et Marquain Mathurine, ses père et mère demeurant à Fontaine, paroisse [non déchiffré] en Multien, ladite Mathurine, sœur et héritière dudit défunt, à Payen Jean, prêtre curé d'Acy en Multien, Payen Guillaume, notaire au Châtelet de Paris, et Payen Jean, marchand orfèvre bourgeois de Paris, frères acceptant les legs dudit défunt en 5 quartiers de vigne au terroir de Monts sur Orge (Athis-Mons), lieu-dit "Blancfosse", que Payen Etienne, en son vivant marchand orfèvre demeurant à Paris, père desdits frères, aurait vendu audit défunt le lundi 09 mai 1519 par devant Pierre Crozon et Jean Crozon, notaires au Châtelet de Paris.
AN	ET/CXXII/1162	1542-10-23	Transport de rente, d'un montant de 15 livres tournois, par Naudoy Jacques, procureur au Châtelet de Paris, en son nom à cause de Garnier Marie, sa femme, à Gaultier Jacques, avocat au Châtelet ; mention du transport de : maître Pelletier Jean et Garnier Catherine, sa femme ; Payen Guillaume et Garnier Marguerite, sa femme ; lesdites femmes filles et héritières, pour 1/5, de défunte Pichon Etiennette, vivante veuve de Garnier Charles, et unique fille et héritière, pour 1/4, de maître Pichon Pierre, vivant notaire au Châtelet.
AN	ET/LXVIII/0002	1543-08-08	Déclaration, passée le mercredi 08 août 1543, par Payen Guillaume, notaire au Châtelet de Paris, relative à la vendition faite ce jour, par devant Boulle Michel et Pierre, notaire au Châtelet de Paris, par Payen Jean, son frère orfèvre demeurant à Paris, et Guyart / Béart Annette, sa femme de la tierce partie de quartiers de vigne assises au terroir de Monts sur Orge, quartiers échus de feu Payen Etienne, leur père [AN : registre, folio 136]
AN	ET/XIX/0269	1544-01-07	Inventaire après décès de Payen Jean, prêtre curé d'Acy en Multien (<i>OISE</i>) demeurant rue du plâtres à l'enseigne de "la coupe d'or", à la requête de : Payen Guillaume, notaire au Châtelet, et de Payen Jean, marchand orfèvre bourgeois de Paris ; absence de papiers recensés [AN : usuel MC 12, acte n°1194, folio 289]

Généalogie	MARY-DEFERT	Etat A	Les 5 premiers degrés
Patronymes	PAYEN	Etat B	Cas des degrés suivants en province
N° SOSA	38 399 à 153 596	Etat C	Cas des degrés suivants à Paris

1- PAPIERS

1.3-filiation inconnue

Filiation inconnue PAN / PEAN / PAYEN

(Suite)

Source	cote	date	analyse
AN	ET/XIX/0166	1544-02-09	Bail à loyer d'une maison, passé le lundi 09 février 1544 pendant 6 ans et moyennant la somme de 64 £, par Letart Jean, marchand vendeur de vins et bourgeois de Paris, à Lefourbeur François, orfèvre demeurant à Paris et Lambert Guillemette, sa femme ; maison sise à Paris, rue du pan, enseigne "le pan" ; en présence de Payen Guillaume, notaire au Châtelet de Paris, tant en son nom que comme faisant fort de Payen Jean, son frère héritiers seuls de feu maître Payen Jean, prêtre curé d'Acy (en Multien), leur frère, renonçant au profit dudit bailleur « au bail qu'il aurait fait audit défunt du corps d'hôtel de devant de ladite maison ».
AN	ET/XIX/0166	1544-02-14	Vente d'arpents de vigne en friche, passée le samedi 14 février 1544 et moyennant la somme de 45 £, par Pichon Nicolas, sergent à verge au Châtelet de Paris et Fortin Anne, sa femme, à Payen Guillaume, notaire au Châtelet de Paris ; vigne sise au terroir de saint Mandé, censive du prieuré de saint Mandé, en possession dudit vendeur en faveur de leur mariage par Fortin Gervais, aussi sergent à verge au Châtelet de Paris, père de ladite Anne, lors de leur contrat de mariage passé devant Nicolas Soret et Pierre Pontrain, notaires le mardi 22 avril ; promesse, par le vendeur, de ratification de la dite vente par Du Mans Gabrielle, sa belle mère et Fortin Jeanne, sa belle sœur ; vente suivi des baux faisant mention de ladite vigne, à savoir : l'un devant Hochet et Desnoyer, notaires au Châtelet le lundi 30 décembre 1504, relatif au bail par le prieur de saint Mandé à Bigot Jean, l'autre devant Soret et Leclerc, notaires au Châtelet le samedi 12 août 1536, relatif à la vente par Bigot Thomas, à Fortin Gervais.
AN	ET/XIX/0088	1544-10-22	Transport de rente annuelle, passé le mercredi le 22 octobre 1544, par Haton Jean, maître es arts à Paris à Payen Jean, prêtre curé d'Arcy en Mulnien.
AN	ET/XIX/0171	1546-01-25	Quittance, passée le mardi 25 janvier 1546, de Payen Guillaume, notaire au Châtelet de Paris et Payen Jean, son frère marchand orfèvre bourgeois de Paris, héritiers pour le tout et seuls de Payen Jean, prêtre curé d'Acy en Multien, d'avoir reçu la somme de 29 £, en écus d'or soleil double ducat et ducat d'or testons, de Haton Jean, maître des arts demeurant à Paris, somme restant du rachat d'une rente que ledit Haton avait constitué audit défunt Payen.
AN	ET/LXXVIII/0015	1546-11-03	Transport de rente, passé le mercredi 03 novembre 1546 et moyennant la somme de 12 £, par Payen Guillaume, notaire au Châtelet de Paris et Garnier Catherine, sa femme, à Franquelin Claude, aussi notaire au Châtelet de Paris et Garnier Geneviève, sa femme ; rente sur Noblet Marcot et Noblet Jean le jeune, frères laboureur demeurant à Yvon ? sur Seine, à cause du bail d'héritage audit Payen appartenant et par lui acquis de maître Garnier Claude, aussi notaire au Châtelet de Paris, son beau frère, faisant partie de 50 sols de rente à prendre par an sur Hembé Nicolas, marchand demeurant à Paris.
AN	Y//95	1549-09-02	Donation par Gallois Robert à Nicolas, son fils, de 15 livre de rente sur Payen Guillaume, notaire au Châtelet de Paris, et Garnier Catherine sa femme (folio 31, verso) [AN : usuel Y/06 (02), acte n°3161, folio 385 ; Y//95 en folio 31, verso]
AN	ET/XIX/0097	1549-10-05	Déclaration, passée le samedi 05 octobre 1549, par Charpentier François, maçon demeurant [non déchiffré] du bois de Vincennes, avoir bailli une vache sous poil noir, moyennant la somme de 8 £, à Payen Guillaume, notaire au Châtelet, en présence de Vitry (De) Pierre, laboureur demeurant en la basse cour du bois de Vincennes ; mention de rapporter la peau de ladite vache en cas de mort.

Généalogie	MARY-DEFERT	Etat A	Les 5 premiers degrés
Patronymes	PAYEN	Etat B	Cas des degrés suivants en province
N° SOSA	38 399 à 153 596	Etat C	Cas des degrés suivants à Paris

1- PAPIERS

1.3-filiation inconnue

Filiation inconnue PAN / PEAN / PAYEN

(Suite)

Source	cote	date	analyse
AN	ET/XIX/0179	1549-10-26	Transport de rente, passé le samedi 26 octobre 1549, par Benoist Galliot, sergent à verge du Châtelet de Paris demeurant à Ozoir la Ferrière, à Payen Guillaume, notaire au Châtelet ; rente sur arpents de terre audit terroir, lieu-dit "les préz de la vallée", lui appartenant par héritage, censive de Monseigneur Le Révérendissime Cardinal Du Bellay, évêque de Paris et seigneur dudit Ozoir.
AN	ET/XIX/0179	1549-10-26	Quittance, passée le samedi 26 octobre 1549, de Payen Guillaume, notaire au Châtelet, d'avoir reçu la somme de 292 £, de maître Tartereau Jean, avocat en la court de Parlement et de Demoiselle Foulx (De) Françoise, sa femme, pour la vente d'arpents de terre au terroir de Bray.
AN	ET/XIX/0179	1549-12-14	Vente de terre, passée le samedi 14 décembre 1549 et moyennant la somme de 75 £, par Gaultier Méry, compagnon teinturier en draps de laine, âgé de 24 ans demeurant à saint Marcel lez Paris, fils de Martin, dudit état et de feu Morin Colette, jadis sa femme, à Payen Guillaume, notaire au Châtelet ; terre au terroir d'Ozoir la Ferrière, lieu-dit "les petits champs" ; vente en présence de Gaultier Martin, son père et de Lebreton Catherine, sa belle mère. 2 folios
AN	ET/XIX/0180	1549-03-02	Transport de rente, passé le dimanche 02 mars 1549, par Gaultier Martin, teinturier en draps de laine, demeurant à saint Marcel lez Paris, à Payen Guillaume, notaire au Châtelet ; mention de Gaultier Méry, compagnon teinturier, fils dudit Martin, et de feu Morin Colette, jadis sa première femme. 3 folios
AN	ET/XIX/0180	1549-03-28	Vente de terre, passée le vendredi 28 mars 1549 et moyennant la somme de 55 écus d'or soleil, par Payen Guillaume, notaire au Châtelet, à Benoist Louis, marchand bourgeois de Paris ; terre appartenant audit Payen transporté par Benoist Galliot, sergent à verge du Châtelet de Paris, frère dudit Louis, et sise au terroir d'Ozoir la Ferrière, lieu-dit "les préz de la vallée", censive de Monseigneur Le Révérendissime Cardinal Du Bellay, évêque de Paris et seigneur dudit Ozoir.
AN	ET/XIX/0098	1550-06-06	Mise en apprentissage, passé le vendredi 06 juin 1550 pendant 9 ans, par Biart / Béart Anne, veuve de Payen Jean, vivant marchand orfèvre demeurant à Paris, et tutrice curatrice de Payen Honoré, leur fils mineur âgé de 11 ans, auprès de Monchaulx (De) Honoré, maître tonnelier demeurant à Paris.
AN	ET/XIX/0098	1550-09-02	Bail à loyer, passé le lundi 02 septembre 1550 pendant 3 ans et moyennant la somme de 6 £ par an, par Gaultier Martin, compagnon teinturier demeurant à Paris, au nom et comme tuteur de Gaultier Mery, fils de lui et de feu Morin Colette, sa première femme, à Payen Guillaume, notaire au Châtelet, de portion de granche et jardin assise à Ozoir / Auzoir la Ferrière, l'autre moitié appartenant audit Payen.
AN	ET/XIX/0099	1550-12-31	Quittance, passé le mercredi 31 décembre 1550, de Payen Guillaume, notaire au Châtelet, d'avoir reçu 28 £ 7 sols de Castel Nicolas demeurant à Ozoir la Ferrière, suivant le reste de 34 £ qu'il devait par les obligations passées par devant Trouvé et Pichon, notaires, le samedi 09 février 1548 et le vendredi 13 septembre 1549 ; mention de la vendition des droits de succession de défunte Brossart Jeanne, mère dudit Castel.
AN	ET/XIX/0184	1551-06-17	Titre nouvel de Payen Guillaume, notaire au Châtelet, détenteur et propriétaire d'une vigne sise à Paris ; mention de noble dame Barine Marie [AN : base ARNO, n°006577]

Généalogie	MARY-DEFERT	Etat A	Les 5 premiers degrés
Patronymes	PAYEN	Etat B	Cas des degrés suivants en province
N° SOSA	38 399 à 153 596	Etat C	Cas des degrés suivants à Paris

1- PAPIERS

1.3-filiation inconnue

Filiation inconnue PAN / PEAN / PAYEN

(Suite)

Source	cote	date	analyse
AN	ET/XIX/0185	1551-08-31	Echange de maison contre rentes entre Lepeuple Nicolas, marchand bourgeois de Paris, et Payen Guillaume, notaire au Châtelet ; maison sise à Paris, rue saint Antoine [AN : base ARNO, n°006836]
AN	ET/XIX/0185	1551-10-08	Vente de ferme sur maison à Meaux par Payen Guillaume, notaire au Châtelet à Malaquin Jean, avocat au Châtelet [AN : base ARNO, n°006951]
AN	ET/XIX/0185	1551-11-26	Renonciation de bail d'un jardin par Decroix Pierre, jardinier du roi demeurant à Villers Cotterets, à Payen Guillaume, notaire au Châtelet, loueur dudit jardin sis à Paris, lieu dit Couture sainte Catherine ; mention de Talon Pierre, notaire et secrétaire du roi, contrôleur général de l'artillerie demeurant à Paris [AN : base ARNO, n°007129]
AN	ET/XIX/0199	1555-10-25	Contrat de mariage entre Payen Marguerite, fille de Guillaume, notaire au Châtelet de Paris et de Garnier Catherine, et De La Vigne / Delavigne Nicolas, praticien en court laye ; en présence du coté du futur de : Guynart / Seguynart Didier, procureur au Châtelet de Paris, oncle ; Volmer / Volnner Roger, aussi notaire au Châtelet de Paris ; douaire de 800 livres tournois ; quittance, en fin de contrat, de De La Vigne / Delavigne Nicolas, notaire au Châtelet de Paris, le mercredi 15 avril 1556.
AN	ET/III/0090	1556-04-12	Acte, passé le dimanche 12 avril 1556, entre Payen Guillaume, notaire au Châtelet, et Castellan François, portier de saint Victor à Paris.
AN	ET/XIX/0282	1560-09-06	Inventaire après décès de Formé Adrien, bourgeois de Paris, en présence de : Payen Guillaume le jeune, notaire au Châtelet, et Formé Catherine sa femme ; mention d'un contrat de mariage devant Jean FOURNIER et Etienne BRUSLE le samedi 26 ^{ème} jour de mars 1551 [ET/VI/0021] [AN : usuel MC 13, acte n°2011, folio 493]
AN	ET/III/0100	1560-12-02	Vente d'un quartier de vigne, passée le mardi 03 décembre 1560 et moyennant la somme de 16 £, par Comart Marion, veuve de Gagnart Gillet demeurant à Vigneux près Villeneuve saint Georges, à Payen Guillaume l'ainé, notaire au Châtelet de Paris ; quartier appartenant en propre à la venderesse et assis à Villeneuve le Roy, lieu-dit "Gilletin ?", censive des religieux, prieurs et couvent des Chartreux de Paris.
AN	ET/CVII/0006	1566-11-08	Transport de 25 £ de rente, passé le 08 novembre 1566 moyennant la somme de 300 £, par Garnier Catherine, veuve de Payen Guillaume l'ainé, vivant notaire au Châtelet de Paris, à Payen Guillaume, notaire au Châtelet de Paris, son fils ; rente sur une maison sise à Paris, rue saint Antoine, censive de l'évêque de Paris, tenant à Delavigne Nicolas d'une part et Porcher Nicolas d'autre part.
AN	ET/CVII/0006	1568-06-14	Bail à loyer de parties de maison, passé le lundi 14 juin 1568 pendant 3 ans et moyennant la somme de 60 £, par Delavigne Nicolas, notaire au Châtelet de Paris, à Payen Gabriel, notaire au Châtelet de Paris ; maison sise à Paris, rue saint Antoine, vis à vis de l'église saint Antoine.

Généalogie	MARY-DEFERT	Etat A	Les 5 premiers degrés
Patronymes	PAYEN	Etat B	Cas des degrés suivants en province
N° SOSA	38 399 à 153 596	Etat C	Cas des degrés suivants à Paris

1- PAPIERS

1.3-filiation inconnue

Filiation inconnue PAN / PEAN / PAYEN

(Suite)

Source	cote	date	analyse
AN	ET/CVII/000 6	1568-06-18	Vente d'office de notaire, passée le vendredi 18 juin 1568, par Payen Gabriel, notaire au Châtelet de Paris, à Thireul Jean, praticien demeurant à Paris ; vente moyennant la somme de 900 £ dont 300 £ et 600 £, sous forme de rente de 50 £ sont versées ce jour ; rente constituée par Thireul Etienne, marchand bourgeois de Paris, et Thireul Pierre, maître apothicaire bourgeois de Paris, fils dudit Etienne et frère dudit Jean ; présence de Payen Guillaume, notaire au Châtelet de Paris ; mention, en marge, du rachat de ladite rente, le jeudi 05 juillet 1571, par ledit Thireul Jean à Payen Marguerite, veuve de Delavigne Nicolas, en son vivant notaire au Châtelet de Paris, comme ayant droit par transport de Payen Gabriel, son frère.
AN	ET/CVII/000 6	1568-06-20	Quittance, passée le dimanche 20 juin 1568, de Beaufort Claude, notaire au Châtelet de Paris, d'avoir reçu la somme restante de 500 £, sur 1000 £, de Garnier Catherine, veuve de Payen Guillaume l'ainé, vivant notaire au Châtelet de Paris, somme en faveur du mariage entre ledit Beaufort et Payen Geneviève, sa fiancée, fille dudit défunt et de ladite veuve ; mention d'une rente de 20 £ de donation entre vifs, par Beaufort Claude à sa fiancée.
AN	ET/CVII/000 6	1569-03-30	Quittance, passée le mercredi 03 mars 1569, de Millot Nicolas, pâtissier demeurant à Paris, près le chevalier du guet, d'avoir reçu la somme de 16 £, Garnier Catherine, veuve de Payen Guillaume l'ainé, vivant notaire au Châtelet de Paris ; mention d'une sentence du Châtelet de Paris.
AN	ET/CVII/000 6	1569-09-30	Bail à loyer de maison et étable, passé le vendredi 30 septembre 1569 pendant 4 ans et moyennant la somme de 22 £, de Payen Guillaume, notaire au Châtelet de Paris, à Daniel Claude, laboureur demeurant hors la porte saint Antoine à Paris ; maison sise près saint Antoine des champs lez Paris.
AN	ET/CVII/009 2	1570-12-05	Inventaire après décès, passé le mercredi 05 décembre 1570, de Delavigne Nicolas, en son vivant notaire du roi au Châtelet de Paris y demeurant rue saint Antoine, à la requête de Payen Marguerite, sa veuve, exécutrice testamentaire et tutrice de leurs enfants mineurs ; inventaire de papiers dont l'acte n°8, traité de mariage, passé le 25 octobre 1555 devant Trouvé (ET/XIX/0199), entre ledit Delavigne et Payen Marguerite, présentée par Payen Guillaume et Garnier Catherine, ses père et mère ; acte n°10, transport de rente, passé le lundi 13 septembre 1563 par devant Coisin et Trouvé, par Nepveu Marie, veuve de Léger Guillaume, en son vivant marchand apothicaire bourgeois de Paris, audit Delavigne.
AN	ET/XLII/000 6	1571-10-15	Bail à loyer d'une maison, pour 6 ans et pour un montant de 100 £/an, par Payen Guillaume, notaire au Châtelet, tant en son nom que comme tuteur de Charles René et Jean, fils de défunte Formé Catherine, jadis sa femme, en première noce et de défunt Charles Jacques, vivant notaire au Châtelet ; maison sise à Paris, rue saint Honoré.
AN	ET/V/0002	1579-12-04	Accord de convention, passé le vendredi 04 décembre 1579, par Payen Jean, notaire au Châtelet de Paris, tant en son nom à cause de Tardif Judith, sa femme fille de feuz noble personnes François, vivant élu de Paris et de Pichon Marguerite, et comme ayant acquis les droits de ses héritiers des défunts.

Généalogie	MARY-DEFERT	Etat A	Les 5 premiers degrés
Patronymes	PAYEN	Etat B	Cas des degrés suivants en province
N° SOSA	38 399 à 153 596	Etat C	Cas des degrés suivants à Paris

1- PAPIERS

1.3-filiation inconnue

Filiation inconnue PAN / PEAN / PAYEN

(Suite)

Source	cote	date	analyse
AN	ET/XXI/0036	1579-12-06	Bail à rente annuelle par Payen Jean, notaire au Châtelet de Paris, à Beauroy Antoine, maître chaudronnier à Paris et Marie / Mair Anne, sa femme ; rente sur une maison sise à Paris, rue de la ferronnerie, à l'enseigne "la petite couronne" dans laquelle est Marie Noël, marchand ferronnier ?, locataire ; acte en présence de Leroy Catherine, veuve de Gallant Jacques, et de Boyleau Jean, son neveu aussi maître chaudronnier à Paris, demeurant rue Aubry le Boucher [AN : microfilm n°2.2, folio 645]
AN	ET/LIX/0003	1580-01-26	Acte entre de Payen Guillaume, notaire au Châtelet, et Gremigny Claude, laboureur demeurant à Challeau et Auffroy / Auffay Jeanne, sa femme ; mention de Auffroy / Auffay Antoinette, sa sœur, fille majeure âgée de 26 ans.
AN	ET/LIV/0204	1581-06-10	Transport de rente, d'un montant de 27 livres, par Païen / Payen Guillaume, notaire au Châtelet, à noble homme Meneau ? François, conseiller du roi et trésorier de ses bâtiments ; rente sur des terres au terroir de Sannois.
AN	ET/LIX/0004	1581-12-16	Contrat de mariage entre Chaumet François, notaire au Châtelet et fils de feu Claude, en son vivant maître orfèvre et Chesnard Catherine à présent sa veuve, et Paen (signature Payan) Marie fille de Guillaume, notaire au Châtelet de Paris, et Marchant Charlotte ; <u>en présence du coté du futur</u> : Lecomte Jean et Chaumet Geneviève sa femme et sœur dudit futur ; <u>en présence du coté de la future</u> : Marchant Mathurin, avocat en la cour au Parlement, oncle maternel ; Payen Jean, aussi notaire, oncle paternel.
AN	ET/IX/0218	1583-08-01	Inventaire après décès de Garnier Catherine, veuve de Payen Guillaume, vivant notaire au Châtelet, décédée en sa maison rue saint Honoré, <u>à la requête de ses enfants héritiers</u> : Payen Guillaume, notaire au Châtelet, fils ; Payen Jean, notaire au Châtelet ; Payen Charles ; Delabarre Adrien / André, procureur en la cour des comptes et Payen Marguerite, sa femme ; Brigand Jean, notaire au Châtelet et Payen Jacqueline, sa femme ; ; <u>inventaire de papiers dont</u> : Inventaire après décès de Payen Guillaume, vivant notaire au Châtelet, le 28 aout 1565 devant Trouvé et Marchant ; acte n°28 relatif au contrat de mariage, le 25 octobre 1555 devant Franquelin et Tour ? (ET/XIX/0199), entre défunt Delavigne Nicolas et Payen Marguerite ; acte n°29 relatif au contrat de mariage, le 19 septembre ? 1560 devant Franquelin et Tour ?, entre Brigand Jean, notaire au Châtelet et Payen Jacqueline ; acte n°30 relatif au contrat de mariage, le 22 ? 1565 devant Franquelin et Trouvé / Tour ?, entre Tour ? Claude, notaire au Châtelet et Payen Jeanne ; acte n°31 relatif au contrat de mariage, le 08 février 1568 devant Yvert ? et Franquelin, entre Beaufort Claude, notaire au Châtelet et Payen Geneviève ; <u>mention dans les papiers de</u> : Payen Guillaume le jeune et Formé Catherine, sa femme.
AN	ET/LXXXVI I/0406	1592-04-18	Inventaire des biens et papiers, à la requête de Payan Marie sise à Paris, rue saint Honoré, faisant l'un des coins de la rue du coq, femme séparée quant aux biens de Chaumet François, notaire au Châtelet de Paris ; séparation par sentence du lieutenant civil en date du samedi 14.12.1591.

Généalogie	MARY-DEFERT	Etat A	Les 5 premiers degrés
Patronymes	PAYEN	Etat B	Cas des degrés suivants en province
N° SOSA	38 399 à 153 596	Etat C	Cas des degrés suivants à Paris

1- PAPIERS

1.3-filiation inconnue

Autres couples Pan / Pean / Payen :

PAYEN, familles de tapissiers (1548-1576)

*Couple Payen Nicolas, tapissier à Paris, et Yvert Catherine

* Payen / Payan Simon et Caron Marie, demeurant à Beauvais, enfant : Payen Antoine, tapissier coutepointier à Paris, et Rebonnoil Jeanne

*Couple Payen Sébastien, marchand tapissier et Truchet Geneviève, sa femme (ET/CXXII/0056 ; 1557-11-04) ; enfants :

- Asselin Jean, tapissier et de Payen Thomasse, sa femme (trisaïeule de Molière) ;

- Des Essars / Dessars Claude, tapissier et Payen Jeanne, sa femme (CM le 11.10.1542, ET/CXXII/1113)

- Brûlé Etienne, marchand maître vinaigrier et Payen Aimée, sa femme ;

- Payen Catherine, veuve de Jacques Amys vivant maître rubanier en soie ;

- Coignart Guillaume, maître chandelier de suif et Payen Geneviève, sa femme ;

*Payen Bastien, marchand tapissier au folio 101 en 1545 (ET/XX/17)

*Geoffroy Gilles, tapissier et Payen Denise, sa femme

PAN / PAEN, familles de pelletier

Jean Paen, pelletier en la maison "les trois faucilles à la porte Baudoyer en 1469 (LL//756, folio XXXVIII)

Couple Paen Raoullin et Nicolas Anne. (1529-1556) enfants :

* Paen Raoullin, et Delafosse Gavrotte, puis Bourgeois Geneviève

* Paen Jacques et Bourdin Catherine ; fille Alix

Généalogie	MARY-DEFERT	Etat A	Les 5 premiers degrés
Patronymes	PAYEN	Etat B	Cas des degrés suivants en province
N° SOSA	38 399 à 153 596	Etat C	Cas des degrés suivants à Paris

1- PAPIERS

1.3-filiation inconnue

Autres :

- A*** Payen Antoine, laboureur demeurant à Vitry sur Seine, le 10.01.1553 (ET/CXXII/1321)
- * Payen Antoine, mercier et coustier à Paris au folio 73 (ET/XX/15)
- C*** Payen Cardin, vendeur de vins à Paris (1520) et Jeanne Leboyeulx
- * Payen Cardin, marchand brodeur à Paris (1527)
- * Payen Cardin, sa veuve au nom et comme tutrice en la rue Neuve, autrement dit le clos Bruneau en folio LXIX en 1531 (S//3055/1)
- * Payen Charles, laboureur demeurant à bourquet lez Couty, pays de Picardie, et Martin Payen, son frère, bailli de Muchy en 1549 (ET/XLIX/39, folio VIII^{XX}XII)
- * Payen Claude, lab au pont de Charenton, fils de feu Jean, le 01.10.1543 (ET/XIX/164)
- * Payen Cosme, tondeur à Paris aux folios 40, 99 (ET/CXXII/188), aux folios 72, 121V (ET/CXXII/190) ; Payen Cosme, vivant tondeur de draps à Paris et Marguerite Demoustiers, tutrice de Marie, sa fille le 27 septembre 1543 (ET/CXXII/1313)
- D*** Payen Denis, maçon en plâtres et vigneron et Marie Le Marynier, sa femme demeurant Linois le 05.05.1569 (ET/III/363)
- E*** Péan Etienne, md bp en folio 122 (ET/LXXXV/23)
- * Payen Eustache, md à Beauvais en folio 9V (ET/CXXII/1134)
- * Péan Etienne, marchand bourgeois de Paris, demeurant rue de la vieille courroyer, le 01.07.1549 (ET/LXXXV/23 ; folio 122, recto)
- G*** Payen Guillaume, compagnon poissonnier demeurant à Paris (1526)
- * Payen / Païen Guillaume et Bardin Jeanne (1599)
- * Payen Gervais feu, propriétaire de terre au terroir de Clichy la garenne, lieu-dit "Chantalour" le 26.02.1543 (S//3338, rente sur une parcelle de terre tenant à celle des hoirs dudit Payen)
- * Payen Gabriel, maçon (ET/CXXII/179 ; folio 211)
- I*** Péan Jacques, gouverneur de la confrérie de la Trinité fondé en l'église des saints Innocents à Paris au folio 327 (ET/LXXXV/22)
- * Payen Jacques, à Paris, second époux de Lucrèce Leprêtre, épouse de Silvestre Thibault, tonnelier demeurant à la Chapelle saint Denis, CM le 06.07.1546 en folio 142V (ET/VI/16), absence de témoins
- * Payen Jacques, praticien en court laye et commissaire nommé par la cour du Parlement demeurant à Paris, rue Quincampoix, les 13 et 30.08.1543 (ET/XCI/17 en NC) ; en folio 708 (ET/LXXXVI/12)
- * Payan Jacques, bp et commis par justice de terres et seigneuries de feu Antoine de Mally en folio 481V (ET/VIII/140)
- * Payen Jean, archer des ordonnances du roi et Marie Malhoste, sa femme le 26.11.1538 (ET/XIX/151), le 23.07.1540 (ET/XIX/155)
- J*** Payen Jacques, serrurier à Longny et Marie Sevestre en folio 223V (ET/XIX/160)
- * Payen Jean, avocat au Parlement le 11.07.1544 (ET/XX/18) ; au folio 58 (ET/XX/19) ; fils de feu Jeanne Perceval, sa mère héritière pour 1/5 de Philippe Leroy, sa mère, le 28.03.1547 (ET/XIX/91)
- * Payen Jean, marchand demeurant au faubourg saint Jacques lez Corbeil, le 30.05.1542 (ET/CXXII/1130 ; folio 11 R)
- * Péan Jean, huissier du roi des requêtes en son hôtel le 09.11.1541 en folio 274 (ET/LXXXVI/8)
- * Payen Jean, tonnelier et Fremyn Marie (1554)
- * Payen Jean, laboureur demeurant au Pont de Charenton et Marion Bauldry le 02.04.1540 (ET/LXXXV/4)
- * Payen Jean, laboureur de vignes demeurant à Guiboille près Monthléry, le 08.11.1539 (ET/LXXIII/1, folio 28, verso)
- * Payen Jean, praticien en court laye, le 18.12.1545 (ET/CXXII/1315, folio 398, recto)
- * Païen Jean, vivant étuvier / escuner de cuisine du roi et de Madame d'Orléans et demoiselle Jeanne La Paienne, sa veuve léguant la maison sise rue des juifs, enseigne "l'étoile" le 23 mai 1420 en folio XXVIII (LL//886)
- * Paen Jean et Simon Lemercier, paroissiens de l'église saint Gervais saint Prothais en 1460 et 1477 (LL//756, folios IIII^{XXXVI} et XIX) dito Pierre Ferrebourg XIX (1460)

Généalogie	MARY-DEFERT	Etat A	Les 5 premiers degrés
Patronymes	PAYEN	Etat B	Cas des degrés suivants en province
N° SOSA	38 399 à 153 596	Etat C	Cas des degrés suivants à Paris

1- PAPIERS

1.3-filiation inconnue

Filiation inconnue PAN / PEAN / PAYEN

(Suite)

Autres :

M* Payen Michel, laboureur demeurant à Maisons sur Seine, près le pont de Charenton, le 17.12.1540 (ET/LXXXV/4) et le 05.03.1547 avec mention de Catherine Poullain, sa femme (ET/XIX/156) ; le 13.11.1538 (ET/VIII/286), au folio 4 (ET/CXXII/190) ; ledit Michel et Remy Payen, son fils, lab à Maisons sur Seine le 04.02.1541 (ET/XIX/85), en folio 61V (ET/XIX/81)

* Payen Michel, au fbg saint Honoré hors Paris et Geneviève De Quatrelivres au folio 151 (ET/XX/16) ; puis maître des eaux et forêts de Bray sur Seine au folio 97V (ET/XX/22), puis seigneur d'Ivry et Gentilly aux folios 165V, 228 (ET/XX/39), au folio 281V (ET/XX/40), folio 53V, 192, 358V, 369 (ET/XX/41)

N* Payen Nicolas, md de grains à Paris et Madeleine Le Maistre, veuve de Nicolas Castaron, vivant md bp au folio 60V (ET/XX/22) ; en folio 3 (VI/19)

* Payen Nicolas, beau-frère de Jean Benoist, archer sergent du roi, [] de Paris, et fils de feuz Nicolas et de Pasquette Maillart, mise en apprentissage auprès de Simon Lecocq, tissutier à Paris le 01.06.1565 (ET/XCI/50)

* Payen Nicolas au terroir du Trianon, lieu-dit "la trouée du Trianon" au folio 36 (ET/XX/16)

* Payen Nicolas, serrurier à Paris le 18.02.1562 (ET/CXXII/47), domicile jouxtant celui de Jacques payen aux halles

* Payen Nicolas et Jean, laboureurs à Chelle saint Baulpeau (1519) ; actes les 14 et 22.12.1519 (ET/XIX/48), 01.02.1521 (ET/XIX/53)

P* Payen Pierre, vendeur juré de vins, demeurant à Paris, en la maison de Monseigneur de Ballancourt, le 13.07.1540 (ET/CXXII/1151), en folio 267 (ET/XLIX/68), en folio 43 (ET/XLIX/73)

* Payan Pierre et Gillette Cramoisy, sa veuve et bourgeoise de Paris au folio 304V (ET/XX/43)

* Païen Pierre le jeune, couturier demeurant à Paris, rue de la tannerie au folio 254V (ET/LXXXV/18)

* Payen Pierre, couturier demeurant à Mitry, titre nouvel le 21.04.1547 S//329, chemise "arpentage, déclaration par les fermiers")

R* Payen Robert, lieutenant général au bailliage de Meaux (< 1533)

S* Payen Sébastien, md bp au folio 155 (ET/XX/16)

T* Payen Thomas, boucher demeurant à saint Prynau au folio 125 (ET/XX/16)

Source	cote	date	analyse
AN	LL//1550	1273-02-xx	Inventaire des titres dont celui de l'officialité de Paris par lequel Payen Guillaume et sa femme vendent aux religieux du Bourget 2 arpents de terre arable assis au terroir de Drancy, joignant les terres desdits religieux et les terres de sainte Geneviève d'autre part ; signé [Trinitaires, Mathurins de Paris, registre d'inventaire des titres, 1499, folio XLVII / 93]

Généalogie	MARY-DEFERT	Etat A	Les 5 premiers degrés
Patronymes	PAYEN	Etat B	Cas des degrés suivants en province
N° SOSA	38 399 à 153 596	Etat C	Cas des degrés suivants à Paris

1- PAPIERS

1.3-filiation inconnue

Filiation inconnue PAN / PEAN / PAYEN

(Suite)

Source	cote	date	analyse
AN	ET/XIX/0014	1499-01-10	Contrat de mariage, passé le vendredi 10 janvier 1499, entre Pan Guillaume, marchand orfèvre demeurant à Paris et Ledoyen Guillemette fille de Jean, marchand bourgeois de Paris, et de Lapite Jeanne ; douaire de 400 £ dont 200 £ de loyer ? par feu Malleville (De) Nicolas, 100 £ de biens, meubles et héritages de feu maître Lapite Nicolas, son oncle qui lui a été bailli par honorable homme et sage maître Lapite Jean, élu ordinaire du roi, exécuteur du testament dudit Lapite Nicolas ; contrat de mariage suivi par la quittance, passée le mercredi 05 février, dudit Pan Guillaume et Ledoyen Guillemette, sa fiancée d'avoir reçu 200 £ des mains de Massyot Jean, marchand changeur bourgeois de Paris, par feu Lapite Jeanne, jadis femme de maître Neufbourg (De) Pierre, conseiller du roi en sa court du Parlement, auparavant veuve de feu Malleville (De) Nicolas, en son vivant marchand drapier bourgeois de Paris [AN : usuel MC/37, n°4594]
AN	Y//5233	1504-10-30	Acte, passé le mercredi 30 octobre 1504, entre Pan Guillaume, marchand orfèvre bourgeois de Paris, demandeur et Lapite Guillaume, défendeur pour raison de la demande et requête du demandeur au sujet defeu Lapite Jeanne, en son vivant femme de honorable homme et sage Neufbourg (De) Pierre, conseiller du roi, par testament et dernière volonté avoir donné à Ledoyen / Ladoyenne Guillemette, sa femme la somme de [non déchiffré] ; mention de Pan Guillaume, fils [non déchiffré] [registre, folio 124]
Google livres	/	1505-xx-xx	Recette « sur une petite maison assise joignant saint Christophe, enseigne ‘l'épée’, tenant et aboutissant à la maison de la Huchette, baillé à maître Jehan Payen et Michel Payen, pour iiiii sols parisis » [Collection des documents pour servir à l'histoire des hôpitaux de Paris ; tome 3 – collection des comptes de l'Hôtel-Dieu 1364-1599– 1 ^{er} fascicule – par Charles QUENTIN – Paris, 1883 - année 1505-1506 correspondant au 21 ^{ème} registre ; folio 113 / folio numérisé 140 /468]
AN	S//329	1512-xx-xx	Recette pour l'année 1512 avec mention de : maison qui fut à Payen / Poyen Jean et désormais à Payen / Poyen Denis et Pierre, fils et héritiers dudit Jean après le trépas de leur mère ; Legaigneux Jean, maçon, pour sa maison [Chapitre de Notre-Dame ; Mitri Mory, folio 13]
AN	ET/XIX/0037	1513-06-20	Marché de broderie, passé le lundi 20 juin 1513 et moyennant la somme de 38 £, entre Payen Cardin, marchand brodeur demeurant à Paris, et noble homme messire Paysan (De) Claude, seigneur de saint Mesnul et capitaine de la porte du roi ; marché de 17 hoquetons pour les portiers de ladite porte, tous garnis de foncière ? dorée et blanche assise sur un drap rouge et jaune selon le patron en une feuille de papier que baillie lui a été par présentés les notaires et signés de leurs mains.
AN	Z/2/3680	1518-08-10	Election de Delatour Nicole et Lemenu Guillaume, jurés du métier de coustier et tapissier, en la foire saint Laurent, par Delatour Nicole, Lemenu Guillaume, Payen Bastien, Mabille Pierre, Despotz Pierre et Lefevre Jacques, marchands coustiers et tapissiers demeurant à Paris [saint Ladre : registre d'audience]
AN	ET/XIX/0048	1519-03-27	Marché de broderie, passé le mardi 27 mars 1519 et moyennant la somme de 20 £, entre Payen Cardin et Delaistre Pierre, marchands brodeurs demeurant à Paris, et noble homme [non déchiffré] Louis, seigneur des Barres et Branlay, guedon de la compagnie du Maréchal de Châtillon.
AN	S//329	1520-xx-xx	Cens et rente pour l'année 1520 avec mention de : des héritiers de feu Payen Jean, pour sa maison ; en marge ‘XV deniers’ [Chapitre de Notre-Dame ; Mitri Mory]

Généalogie	MARY-DEFERT	Etat A	Les 5 premiers degrés
Patronymes	PAYEN	Etat B	Cas des degrés suivants en province
N° SOSA	38 399 à 153 596	Etat C	Cas des degrés suivants à Paris

1- PAPIERS

1.3-filiation inconnue

Filiation inconnue PAN / PEAN / PAYEN

(Suite)

Source	cote	date	analyse
AN	ET/XIX/0050	1520-01-24	Résignation de l'office de vendeur de vins, passée le jeudi 24 janvier 1520 et moyennant la somme de 90 £, par Payen Cardin, vendeur de vins à Paris, demeurant au cimetière saint Jean, au profit de Legalloys Jean, marchand drapier bourgeois de Paris, demeurant en la rue saint Honoré ; en présence de Pilloys Raoulequin, aussi vendeur de vins à Paris, confirmant la jouissance par ledit Payen de l'office de vendeur de vins.
AN	ET/XIX/0053	1521-02-01	Bail à ferme et moisson de grains, passé le samedi 01 février 1521 pendant 12 ans, par noble homme et sage Messire Delavernarde Pierre, chevalier seigneur de Brou, conseiller et maître des requêtes ordinaires de l'hôtel du roi, à Payen Nicolas, laboureur, bail sur un hôtel, étable et terres assis à Chelle saint Baulpeau.
AN	ET/XIX/0059	1526-07-21	Déclaration, passée le samedi 21 juillet 1526, de Payen Guillaume, compagnon poissonnier demeurant à Paris, relative à feu Bridou Milot, en son vivant vivandier suivant la cour du roi, tant de bonne fréquentation, alla de vie à trépas au siège que le roi tenait de la ville de Pavie / Pavyc (1524) et fut enterré au cimetière de l'église des Couleurs, hors de ladite ville, en présence de Peris (De) Jean, son compagnon faisant les diligences de son enterrement : mention de Sanglier Richarde, veuve dudit défunt ; en marge la mention « fait pour ladite veuve ».
AN	ET/VIII/0044	1526-02-09	Titre nouvel, passé le samedi 09 février 1526, de Payen Nicolas, laboureur demeurant à Belloy en France et Des Portes Pasquette, sa femme auparavant femme de feu Fourquet ? Thomas, et de Masure Jean, laboureur audit lieu et Des Portes Battonnières, sa femme, lesdites femmes filles et héritières en partie de feu Des Portes Guillaume, en son vivant praticien [non déchiffré] demeurant audit lieu, détenteurs et propriétaires, avec Des Portes Gilles, aussi laboureur et Le Boullenger Perette, veuve de Martin Jean demeurant audit lieu, d'une maison sise à Belloy, sur laquelle existe une rente au profit de noble homme et sage Chartier Mathieu, avocat au Parlement, au nom et comme tuteur et curateur de Buyer Nicolas, fils de feus Nicolas, en son vivant notaire [non déchiffré] et Chartier Madeleine, sa femme.
AN	ET/XIX/0061	1527-05-19	Transport de 7 £ rente annuelle et perpétuelle, passée le jeudi 19 mars 1527 et moyennant la somme de 80 £, par Payen Cardin, marchand brodeur à Paris, aux maîtres et gouverneurs de la confrérie saint Nicolas et sainte Catherine établie en l'église saint Gervais à Paris, vénérable discrète personne Lebouteux Jean, prêtre de Chatretas ?, l'un des maîtres ; rente sur deux maisons appartenant audit vendeur de son conquêt, assis au faubourg saint Germain des prés lez Paris, rue neuve saint Lambert.
AN	Y//5234	1528-06-27	<i>Acte, passé le samedi 27 juin 1528, entre Brahier, procureur de Dutartre Guillaume, maître Dutartre Pasquier, Camet ? Jacques et sa femme demandeurs, et Leroy Jeanne et Martine, sa femme auparavant femme de feu Payen Nicolas [registre microfilmé, folio 574, recto]</i>

Généalogie	MARY-DEFERT	Etat A	Les 5 premiers degrés
Patronymes	PAYEN	Etat B	Cas des degrés suivants en province
N° SOSA	38 399 à 153 596	Etat C	Cas des degrés suivants à Paris

1- PAPIERS

1.3-filiation inconnue

Filiation inconnue PAN / PEAN / PAYEN

(Suite)

Source	cote	date	analyse
AN	ET/III/0003	1529-10-19	Vente d'héritages, passée le mardi 19 octobre 1529, par Paen Raoullin, marchand pelletier bourgeois de Paris et Delafosse Gavrotte, sa femme, à Debulses Thomas, marchand bourgeois de Paris ; biens appartenant à ladite Delafosse après le trépas de Colle Simone, femme de feu Feuches (De) Jean, son ayeulle maternelle ; mention d'une maison sie à Poissy, rue du Bourg, tenant d'une part audit Debulses et de l'autre à Feuches (De) Nicolas ; vente complétée d'une quittance dudit Debulses d'avoir versé 18 £ audit Paen avec mention de Lizard Jacques, tonnelier demeurant à Mareil sous Marly le Chatel et d'un brevet daté du 22 avril dernier.
AN	ET/III/0003	1529-02-22	Testament, passé le mardi 22 février 1529, par Nicolas Anne, veuve de Paen Raoullin, marchand pelletier bourgeois de Paris ; donation à : l'église Notre Dame de la Charité, dite des Billettes, etc. ; Paen Raoullin et Jacques, marchands pelletiers bourgeois de Paris exécuteurs testamentaires, ses fils.
AN	ET/VI/0001	1531-02-19	Vente de 1,5 arpents de terre, passée le samedi 19 février 1531 et moyennant la somme de 25 £, par Rousseau Jean, laboureur demeurant à Bretechelles, paroisse de [non déchiffré] et Lecerf Germaine, sa femme, à Paen Raoullin, marchand pelletier bourgeois de Paris ; terre assis au terroir de Chavenay, lieux "la croix blanche", censive du seigneur de Villeneuve.
AN	ET/III/0006	1531-08-12	Vente, pour 40 livres, par Nicolas Anne, veuve de Paen Raoullin, vivant marchand pelletier bourgeois de Paris, à Maisières (De) Jacques, prêtre demeurant à Paris, de la moitié des biens appartenant à ladite veuve, comme ayant droit de Paen Marguerite, sa fille, naguère veuve de Maisières (De) Pierre, demeurant au village de Champagne en Brie ; liste des objets au verso.
AN	ET/III/0006	1531-08-18	Acte entre Payen Cosme, tondeur de draps bourgeois de Paris et Cousturier Gervaise, sa femme auparavant veuve de Garnier Guillaume, vivant aussi tondeur de draps bourgeois de Paris, et exécutrice testamentaire dudit défunt Garnier, ledit Payen Cosme, tuteur, curateur subrogé, au lieu de ladite Cousturier, de Garnier Jean et Guillemette, enfants mineurs du défunt et de ladite Cousturier, d'une part, et Cousturier Gillot, au nom et comme tuteur, curateur subrogé, au lieu dudit Payen, de Garnier Jean et Guillemette, quant aux actions que ceux-ci ont à l'encontre dudit Payen et de sa femme d'autre part, et Marchand Louis, couvreur de maisons demeurant à Paris et Garnier Marguerite sa femme auparavant veuve de Faneau Ambroise qui fut tuteur et curateur, avec Charenton Ambroise, de Garnier Marie, fille mineure des défunts Garnier Guillaume et de Charenton Mathurine, jadis sa première femme, ledit Marchand Louis, stipulant pour ladite Garnier Marie, d'une autre part ; acte relatif à la succession de Garnier Guillaume.

Généalogie	MARY-DEFERT	Etat A	Les 5 premiers degrés
Patronymes	PAYEN	Etat B	Cas des degrés suivants en province
N° SOSA	38 399 à 153 596	Etat C	Cas des degrés suivants à Paris

1- PAPIERS

1.3-filiation inconnue

Filiation inconnue PAN / PEAN / PAYEN
(Suite)

Source	cote	date	analyse
AN	ET/XIX/0065	1531-08-31	Etat des comptes de succession, passé le jeudi 31 août 1531, par Leboyteulx Jean, prêtre et exécuteur testamentaire de Leboyteulx Simon, son père ; état s'élevant à neuf vingt onze £ et présenté à Leboyteulx Vincent, marchand voiturier par eau ; Leboyteulx Ysabeau, veuve Guyot Guillaume, en son vivant charpentier de la grande cognée ; Leboyteulx Rogier, marchand vitrier, tous bourgeois de Paris bourgeois de Paris, au nom et comme tuteur curateur de Payen Jean, Pierre et Perette, enfants mineurs dudit Cardin et de feu Leboyteulx Jeanne, en leur nom et comme ayant droit, par transport, de Payen Cardin, marchand brodeur ; ledit Leboyteulx Jean, prêtre, en son nom et comme ayant droit, par transport, de Hure Jean, Roulin, Lemaire Jean et Hure Louise, sa femme à cause d'elle, de feu Leboyteulx Jeanne, leur mère ; tous héritiers de Leboyteulx Simon, leur père et aïeul, décédé en sa maison, sise à Paris, rue des Escouffles, enseigne "l'image saint Jean".
AN	ET/III/0007	1531-12-15	Bail à titre d'échange de terre par Mathois Jean, laboureur demeurant à Maisons sur Seine et Boudyer Philippe, sa femme, à Payen Michel, aussi laboureur demeurant audit lieu, bail de 0,5 quartier de vigne audit terroir, lieu dit "Leschat", sur la censive de l'aumônier de l'abbaye de saint Maur des fossés ; minute complétée d'une vente de terre, en date du samedi 13.01.1531, par ledit Payen à François Jean, aussi laboureur demeurant audit lieu, vente de 0,5 quartier de vigne moyennant 15 livres tournois.
AN	ET/III/0007	1531-12-15	Bail de terre, pendant 1 an, par Payen Michel, laboureur demeurant à Maisons sur Seine, à Blondeau Guillaume, aussi laboureur demeurant audit lieu, bail de 3 quartiers de vigne audit terroir, lieu dit "sous les pomiets".

Généalogie	MARY-DEFERT	Etat A	Les 5 premiers degrés
Patronymes	PAYEN	Etat B	Cas des degrés suivants en province
N° SOSA	38 399 à 153 596	Etat C	Cas des degrés suivants à Paris

1- PAPIERS

1.3-filiation inconnue

Filiation inconnue PAN / PEAN / PAYEN

(Suite)

Source	cote	date	analyse
AN	ET/XIX/0111	1533-12-18	<i>Inventaire après le décès de noble femme Leroy Philippe, en son vivant veuve de noble homme Perceval Jean, en son vivant receveur des tailles en l'élection de Reims, demeurant en un hôtel assis à Paris, rue de Jouy, à l'Image "Saint-Christophe" ; à la requête de : Perceval Jeanne, veuve de Payen Robert, en son vivant lieutenant général au bailliage de Meaux ; Perceval Philippe, veuve de Des Gorryes / Gorris Pierre, en son vivant docteur en médecine ; Perceval Nicolas ; Leschassier François, marchand bourgeois de Paris et Fragier Marie, sa femme ; maître Fragier Jean l'aîné, prêtre curé de saint Hilaire de Mortaigne, tant en son nom et stipulant pour Fragier Pierre et Mathieu, ses frères enfants de feuz Mathieu, en son vivant marchand bourgeois de Paris et Perceval Marie, jadis sa femme ; Bude Simon, procureur au Châtelet de Paris, comme procureur de Bude Guillaume, son frère docteur en médecine demeurant à Orléans et Perceval Charlotte, sa femme ; lesdits Perceval Jeanne, Philippe, Nicolas et Jeanne, frères et sœur héritiers, avec lesdits Fragier, chacun pour 1/5 de ladite Leroy Philippe ; ladite Perceval Philippe, comme exécutrice du testament de ladite défunte, avec noble homme maître Fragier Jean, auditeur des comptes du roi ; inventaire de papiers dont : acte n°I, correspondant au traité de mariage, passé le dernier jour de janvier 1493 par devant Jean Godon, notaire du roi en la ville [non déchiffré], entre Perceval Jean, receveur pour le roi en l'élection de Tonnerre, fils de Jean [non déchiffré] en Tourraine, et Leroy Philippe, fille de Martin, procureur fiscal de saint Florent sur Cher et receveur pour le roi et Lallement Bienvenue, sa femme ; acte n°II, correspondant à la vente d'une maison et d'arpent de terre, passée le mercredi 08 juin 1502 devant Havron et Jacques, notaires au Châtelet et moyennant la somme de six vingt deux £, par Rosnel Hugues, changeur bourgeois de Paris, au défunt Perceval Jean, receveur de Reims ; maison et arpent de terre, qui fut à feu Danger Pasquier, et depuis à Saint Georges (De) Barthelot, acquis de ses héritiers par ledit Rosnel, biens assis à Villeneuve saint Georges, censive des religieux de saint Germain des prés ; acte attaché avec un parchemin, daté du 16 février 1453 et relatif au bail passé par l'abbé de saint Germain des prés audit Saint Georges (De), deux brevet du Châtelet non datés ; acte n°X, daté du mercredi 18 octobre 1513 devant Pichon et Jacques, du contrat de mariage entre Fragier Mathieu, marchand bourgeois de Paris et Perceval Marie ; acte n°XVI, daté du vendredi 06 décembre 1510 devant Pichon Pierre l'aîné et Pichon Pierre le jeune, de l'inventaire après le décès de noble homme Perceval Jean, à la requête de noble femme Leroy Philippes, sa veuve, Fragier Mathieu, Payen Robert et saint Gervays (De) Pierre ; acte n°XXI, en parchemin, daté du lundi 17 août 1531, entre la dite défunte Leroy Philippes et Lallende Jean, seigneur de Marmagnes, au nom de Leroy Jacques, sieur de saint Florent, son gendre, et de Demoiselle Lallement Françoise, sa fille, au sujet des successions, l'une de feuz Leroy Martin et Lallement Bienvenue, sa femme, père et mère de ladite Leroy Philippes, l'autre de feu Leroy Jacques, fils et héritier desdits Leroy Martin et de Lallement Bienvenue ; acte n°XXII, daté du lundi 27 novembre 1525 devant Pierre Seneschal et Perault, du contrat de mariage entre Marteau Robert, changeur bourgeois de Paris et Fragier Marie, fille de feuz Mathieu, en son vivant marchand bourgeois de Paris et Perceval Marie ; mention de Payen Robert, en son vivant lieutenant général au bailliage de Meaux, respectivement, en une quittance et codicille (actes n°XII et XXV) [AN : usuel MC/12, folio 186, acte n°486]</i>
AN	ET/XIX/0075	1533-03-18	<i>Partage financier, passé le mercredi 18 mars 1533, entre noble femme Perceval Jeanne, veuve de maître Payen Robert, en son vivant lieutenant général au bailliage de Meaux ; Perceval Philippe, veuve de Gorris (De) Pierre, en son vivant docteur régent en la faculté de médecine de Paris ; Perceval Nicolas, bourgeois de Paris ; Bude Guillaume, docteur en médecine demeurant à Orléans et Perceval Charlotte, sa femme, sœurs des dits Parceval, enfants héritiers, chacun pour 1/5, de noble homme Perceval Jean, en son vivant receveur des tailles en l'élection de Reims, et de Leroy Philippe, père et mère, et stipulant pour les enfants mineurs de de feuz Fragier Mathieu et de Perceval Marie, aussi héritiers ensemble pour 1/5 ; partage après l'inventaire après décès de ladite Leroy Philippe.</i>
AN	ET/XIX/0111	1533-11-21	<i>Inventaire après décès de Pain Anime, veuve de Tuleu Jean vivant tapissier de haute lisse ; mention du contrat de mariage passé devant Seneschal et Perault (Étude XLVI, lacunes) le samedi 20 janvier 1525.</i>

Généalogie	MARY-DEFERT	Etat A	Les 5 premiers degrés
Patronymes	PAYEN	Etat B	Cas des degrés suivants en province
N° SOSA	38 399 à 153 596	Etat C	Cas des degrés suivants à Paris

1- PAPIERS

1.3-filiation inconnue

Filiation inconnue PAN / PEAN / PAYEN

(Suite)

Source	cote	date	analyse
AN	ET/VI/0002	1533-12-20	Vente de coupe de bois, passée le samedi 20 décembre 1533, par Damoiselle Guitteville (De) Guillemette, veuve de noble homme maître Luillier Arnault, en son vivant seigneur de Vi ? en Valois, conseiller du roi en sa court de Parlement et des requêtes du Palais, à Payen Jean, marchand demeurant à Draveil ; coupe sur 8 arpents de bois au terroir dudit Draveil, lieu-dit "les gaudiches" moyennant la somme de 40 £.
AN	ET/XIX/0074	1534-09-30	<i>Quittance, passée le mercredi 30 septembre 1534, par noble femme Perceval Jeanne, veuve de maître Payen Robert, en son vivant lieutenant général au bailliage de Meaux ; Perceval Philippe, veuve de Gorris (De) Pierre, en son vivant docteur régent en la faculté de médecine de Paris ; Perceval Nicolas, bourgeois de Paris ; Bude Guillaume, docteur en médecine demeurant à Orléans et Perceval Charlotte, sa femme, sœurs des dits Perceval, enfants héritiers, chacun pour 1/5, de noble femme Leroy Philippe, leur mère en son vivant, veuve de noble homme Perceval Jean, en son vivant receveur des tailles en l'élection de Reims ; Fragier Marie, femme de Lechassier François, marchand joaillier bourgeois de Paris, Fragier Jean, prêtre curé de saint Himor ? de Mortagne au Perche ; Fragier Pierre, marchand apothicaire demeurant à Paris, lesdits Fragier héritiers ensemble pour 1/5 de ladite Leroy Philippe, leur aïeule et de feu Perceval Marie, leur mère ; quittance d'avoir reçu 1984 £ de noble homme Le Roy Jacques, écuyer seigneur de saint Florentin, pour le rachat de huit vingt £ d'une rente constituée le 17 août 1531 devant les notaires du Châtelet de Paris.</i>
AN	ET/III/0052	1535-04-04	Quittance, passée le mardi 04 avril 1535, par Payen Michel, maître des eaux et forêts de Bray sur Seine, en son nom et comme ayant droit de Le Berruyer Jean, avocat au Parlement d'avoir reçu [non déchiffré] de Aguerin Jean, dit Le Dict ?, conseiller.
AN	ET/III/0012	1535-05-25	Vente de pièces de vignes, passée le mardi 25 mai 1535, par Paen Raoullin, marchand pelletier bourgeois de Paris et Delafosse Gavrotte, sa femme, à Langlois Mathieu, marchand drapier demeurant à Poissy et Delafosse Denise, son chaccordre ?, lesdites Delafosse Gavrotte et Denise, héritières en partie de feu Jeanne, leur sœur, femme de Bulers ? (De) Thomas, en son vivant marchand demeurant à Poissy ; pièces de vignes au terroir de Poissy, pièces dudit héritage et succession de Delafosse Jeanne, de leur conquet fait auprès de Delafosse Roger, leur frère.

Généalogie	MARY-DEFERT	Etat A	Les 5 premiers degrés
Patronymes	PAYEN	Etat B	Cas des degrés suivants en province
N° SOSA	38 399 à 153 596	Etat C	Cas des degrés suivants à Paris

1- PAPIERS

1.3-filiation inconnue

Filiation inconnue PAN / PEAN / PAYEN

(Suite)

Source	cote	date	analyse
AN	ET/XIX/0076	1535-08-30	<i>Transport de rente, d'un montant de 25 £, le mardi 30 août 1535 par Parceval / Perceval Nicolas, marchand et bourgeois de Paris, à Parceval / Perceval Jeanne, sa sœur et veuve de maître Payen Robert, en son vivant lieutenant général au bailliage de Meaux, « à lui appartenant de son propre par la succession de Le Roy / Leroy Philippes, sa mère, pour sa cinquième partie de portion de six vingt cinq £, vendue et constituée à ladite Le Roy / Leroy Philippes par feu noble homme Lomières (De) Geoffroy, en son vivant seigneur de Chastel, qui la tenait de noble homme Lomières (De) Charles, en son vivant seigneur de Chastel et conseiller du roi en sa cour du Parlement, comme héritier de feu Lomières (De) Geoffroy, son frère ; transport suivi d'une quittance, le mardi 23 novembre 1535, de Parceval / Perceval Nicolas, d'avoir reçu la somme de 150 £, de Parceval / Perceval Jeanne, sa sœur.</i>
AN	ET/XIX/0074	1534-05-22	<i>Acte entre noble femme Parceval Jeanne, veuve de maître Payen Robert, en son vivant lieutenant général au bailliage de Meaux ; Parceval Nicolas ; Parceval Charlotte, femme de Bude Guillaume, docteur en médecine demeurant à Orléans ; et Fragier / Frager Marie, femme de Lechassier François, marchand joaillier bourgeois de Paris d'une part ; et Fragier / Frager Jean, tant en son nom que comme tuteur curateur de Fragier / Frager Mathieu, son fils ; Fragier / Frager Pierre, beau frère, tous enfants de feus Fragier / Frager Mathieu et de Parceval Marie, fille de défunts Jean et de Leroy Philippes d'autre part ; mention de noble femme Parceval Charlotte ?, veuve de Gorris ? (De) Pierre, en son vivant docteur régent en la faculté de médecine de Paris et exécutrice du testament de Leroy Philippes, veuve de noble homme Parceval Jean, en son vivant receveur des tailles en l'élection de Reims, père et mère de Jeanne, Philippes et Nicolas.</i>
AN	ET/XIX/0074	1534-06-26	<i>Acte, passé le vendredi 26 juin 1534, entre honorable femme Parceval Jeanne, veuve de maître Payen Robert, en son vivant lieutenant général au bailliage de Meaux, et de Bude Guillaume, docteur en médecine demeurant à Orléans et Parceval Charlotte, sa femme et sœur de ladite Jeanne; mention d'un partage fait entre ladite Parceval Jeanne et les co héritiers de feus père et mère ; mention de 2 quittances de 36 écus d'or soleil.</i>
AN	ET/XIX0076	1535-11-22	<i>Contrat de mariage, le lundi 22 novembre 1535, entre Payen Cosme, tondeur de draps bourgeois de Paris et Du Moustier Marguerite, fille de feus Adenot et de Vachet Jeanne, ladite Marguerite présentée par Labbe Nicolas, maître serrurier à Paris et Du Moustier Jeanne, sœur de ladite Marguerite ; douaire de 50 £.</i>
AN	ET/III/0012	1535-12-03	<i>Déclaration, passée le vendredi 03 décembre 1535, par Maccart Fiacre, maître chaussetier bourgeois de Paris, d'avoir reçu le compte de tutelle de Lofficial Jean, marchand bourgeois de Paris, auparavant tuteur et curateur, en présence de Maccart Guillaume et Paen Raoullin, ses oncles et de Le Seneschal Charles, son cousin.</i>
AN	ET/III/0015	1537-01-24	<i>Accord?, passé le jeudi 24 janvier 1537, entre Nicolas Anne, veuve de Pan Raoullin, en son vivant marchand pelletier bourgeois de Paris, et son fils, aussi marchand pelletier bourgeois de Paris, relatif au paiement de marchandises (de son père?)</i>
AN	ET/LXI/0007	1537-11-12	<i>Bail à loyer, le lundi 12 novembre 1537, de 3 tables garnies de tréaux, pendant 5 ans et moyennant 20 £/an, par Payen Cosme, tondeur de draps à Paris, à Boisset Girard, compagnon, tondeur de draps à Paris.</i>

Généalogie	MARY-DEFERT	Etat A	Les 5 premiers degrés
Patronymes	PAYEN	Etat B	Cas des degrés suivants en province
N° SOSA	38 399 à 153 596	Etat C	Cas des degrés suivants à Paris

1- PAPIERS

1.3-filiation inconnue

Filiation inconnue PAN / PEAN / PAYEN

(Suite)

Source	cote	date	analyse
AN	ET/III/0014	1537-11-26	Bail d'une maison et de 3 arpents pendant 3 ans et moyennant respectivement 10 et 35 £ par an, le lundi 26 novembre 1537, par Nicolas Anne, veuve de Pan Raoullin, en son vivant marchand pelletier bourgeois de Paris, à Ancelin Jean le jeune, laboureur demeurant à Rosny; maison et terre sises à Rosny.
AN	ET/III/0015	1537-12-18	Mise en apprentissage pendant 4 ans, le mardi 18 décembre 1537, par Sauveterre? Jacques, marchand demeurant à Claye au nom et comme tuteur et curateur de Barbier Antoine, fils mineur de feu Jacques, en son vivant laboureur demeurant à Mitry en France et Payen Marion, jadis sa femme et à présent femme dudit Sauveterre?, tutrice, au profit dudit Barbier Antoine, âgé de 15 ans, auprès de Rubentel Claude, marchand apothicaire épiciier bourgeois de Paris.
AN	ET/VI/0002	1538-07-08	<i>Quittance, passée le samedi 08 juillet 1538, de Parceval Nicolas, marchand bourgeois de Paris, d'avoir reçu la somme de 106 sols de Parceval Jeanne, sa sœur, veuve de Payen Robert, en son vivant lieutenant général du bailli de Meaux ; mention de : maison sise à Paris, rue de Jouy, enseigne 'l'image saint Christophe', propriété dudit Parceval, héritier de 1/6 de la moitié de feu Parceval Jean, son père, et de 1/5 de l'autre moitié de Leroy Philippes, sa mère ; sœur Parceval Denise, leur sœur religieuse en l'abbaye de Maubuisson et feu Parceval Jean, frère.</i>
AN	ET/XCI/0012	1539-05-30	Titre nouvel, passé le vendredi 30 mai 1539, par Payen Nicolas, laboureur demeurant à Belloy en France, détenteur et propriétaire d'un jardin assis au village de Villaines, et appelé le "jardin de l'orme", qui fut et appartenait à Payen Antoine.
AN	ET/III/0016	1539-05-31	Déclaration, le samedi 31 mai 1539, par Boisan Jeanne, veuve de Sabot Marcel?, demeurant à Poissy, de devoir la somme de 22 £ à Pan Raoullin, marchand et bourgeois de Paris, et Pan [non déchiffré], son fils écolier en l'université de Paris.
AN	ET/LXXVIII/0003	1539-06-23	Bail à loyer, passé le lundi 23 juin 1539 pendant 9 ans et moyennant la somme de 20 £ par an, par Benard Nicolas, crieur de corps et de vins en la ville de Paris, en son nom à cause de Paien Nicole, sa femme, et Paien Jean, pâtissier oublayer en cette ville de Paris, en son nom, à Hilleber (De) Charles, aussi pâtissier oublayer et bourgeois de Paris ; bail d'une maison sise à Paris, à la pointe saint Eustache, tenant à une maison à l'enseigne "l'image saint Nicolas".
AN	ET/CXXI/1143	1539-11-16	<i>Déclaration, passée le dimanche 16 novembre 1539, par Leroy Jean et Payan Guillaume, marchands bouchers demeurant à Paris, relative au retour de leur pèlerinage de saint Jacques en Galice, avec le dénommé Gosset Nicolas, aussi boucher demeurant à Paris, natif de Château Porcian ; ledit Gosset, décédé entre Bayonnes et Bordeaux ; mention de la jaquette, pourpoint et collete dudit Gosset reçus par ledit Payan [AN : registre microfilmé, folio 52, verso]</i>
AN	ET/III/0018	1539-11-19	Bail à loyer d'une maison, cour et jardin, pendant 3 ans et moyennant la somme de 40 sols, par Pan Raoullin, marchand pelletier bourgeois de Paris, à Prieur Vincent, laboureur demeurant à Poissy; maison sise au terroir de Chanteloup près Triel, au lieu-dit Argentcourt.
AN	ET/III/0018	1539-12-07	Transport d'une somme, le dimanche 07 décembre 1539, par Pan Raoullin, marchand pelletier bourgeois de Paris, à Nicolas Jean, examinateur de par le roi au Châtelet de Paris ; mention de langlois Mathieu et de De La Fosse Denise, sa femme.

Généalogie	MARY-DEFERT	Etat A	Les 5 premiers degrés
Patronymes	PAYEN	Etat B	Cas des degrés suivants en province
N° SOSA	38 399 à 153 596	Etat C	Cas des degrés suivants à Paris

1- PAPIERS

1.3-filiation inconnue

Filiation inconnue PAN / PEAN / PAYEN

(Suite)

Source	cote	date	analyse
AN	ET/CXXII/1143	1539-12-27	Mise en apprentissage, passée le samedi 27 décembre 1539, de Pain Jacques le jeune, âgé de 13 ans, par son père Jacques l'aîné, maître pelletier à Paris, auprès de Lepeuple Nicolas, maître orfèvre à Paris [AN : registre microfilmé, folio 95, verso]
AN	ET/VI/0004	1540-02-15	Vente de maison et terre, passée le mardi 15 février 1540 moyennant la somme de 250 £, par Le Seneschal Charles, marchand drapier chaussetier demeurant à Paris, rue de la cordonnerie et Dumoustier Louise, à Paen Raoullin, marchand pelletier bourgeois de Paris, demeurant rue saint Antoine ; héritages de la succession de Nicolas Anne, son ayeulle, assis au terroir et village de Gonesse ; acte de vente suivi d'une convention entre les deux parties, et de la quittance dudit Paen, tuteur et curateur des enfants de feus Paen Jacques et de Bourdin Catherine, d'avoir reçu 125 £, faisant la 1/8 partie auxdits mineurs dudit Le Seneschal, de la somme de 1000 £, que la défunte avait légué aux mineurs
AN	ET/XIX/0157	1540-03-05	Vente de terre, passée le samedi 05 mars 1540 et moyennant la somme de 12 £, par Payen Michel, laboureur demeurant à Maisons sur Seine, près le pont de Charenton et Poullain Catherine, sa femme, à Delarue Louis, aussi laboureur demeurant à Maisons sur Seine ; terres en héritage de ladite Poullain Catherine et sises au bout dudit Maisons, en la censive de noble homme et sage maître Errault Jean, seigneur de Chenain ? et président à Thurin.
AN	ET/III/0022	1541-08-06	Titre nouvel, passé le samedi 06 août 1541, de Paen / Pan Raoullin, marchand pelletier bourgeois de Paris, au lieu de Nicolas Anne, sa mère et au moyen du testament de ladite défunte, détenteur et propriétaire d'une maison sise à Paris, rue saint Antoine, enseigne "la corne de cerf", tenant d'une part audit Paen / Pan et d'autre part à Geoffroy Mathieu, à cause de sa femme, auparavant femme de feu [non déchiffré] Etienne.
AN	ET/III/0022	1541-10-15	Marché de charpenterie, passé le samedi 15 octobre 1541, par Payen Jacques, charpentier, demeurant à Vitry sur Seine, pour Perron Jean, marchand apothicaire et Philbert Pierre, maître sellier lormier, demeurant à Paris, marché sur une maison sise à Vitry sur Seine et appartenant à Perron Jean et Philbert Pierre, et moyennant la somme de 24 £.
AN	ET/III/0022	1541-01-02	Titre nouvel, passé le lundi 02 janvier 1541, de Camart Guillaume, laboureur de vignes demeurant à Paris, au lieu de Lescuier Guillaume, détenteur et propriétaire de 0,5 arpent de vigne au terroir de Paris, du côté de la porte saint Antoine, rente au profit de Paen Raoullin, marchand pelletier bourgeois de Paris, par transport de Regnier Pierre l'aîné et de Testard Catherine, sa femme.
AN	ET/XXIII/0001	1541-02-16	Acte, passé le jeudi 16 février 1541, relatif à Péan Jean, marchand demeurant à Paris, avec <u>mention de</u> : succession de feu Péan Jean et de Thibault, sa femme, ses père et mère ; défunte Jeanne et Catherine, ses sœurs [AN : registre, folio 130, recto]
AN	ET/III/0053	1542-04-26	Transport de rente de 50 £, passé le mercredi 26 avril 1542, par Paen Raoullin, marchand pelletier bourgeois de Paris et Bourgeois Geneviève Gavrotte, sa femme, à Sarrasin François, notaire au Châtelet de Paris ; rente sur 2 maisons joignant l'une l'autre sises à Paris, rue saint Antoine, censive des religieux, abbés de saint Magloire.
AN	ET/III/0029	1543-02-29	Acte, passé le vendredi 29 février 1543, entre Paen Raoullin, marchand pelletier bourgeois de Paris, et Chars (De) Jean, maître rôtisseur aussi bourgeois de Paris ; mention d'un bail à titre de denier d'argent par ledit Paen audit Chars (De) et à Jubin Antoine, marchand charcutier bourgeois de Paris, d'une maison sise à Paris, rue de saint Antoine.

Généalogie	MARY-DEFERT	Etat A	Les 5 premiers degrés
Patronymes	PAYEN	Etat B	Cas des degrés suivants en province
N° SOSA	38 399 à 153 596	Etat C	Cas des degrés suivants à Paris

1- PAPIERS

1.3-filiation inconnue

Filiation inconnue PAN / PEAN / PAYEN

(Suite)

Source	cote	date	analyse
AN	ET/III/0024	1543-03-31	Bail de rente, passé le samedi 31 mars 1543, par Paen Raoullin, marchand pelletier bourgeois de Paris, tuteur et curateur des enfants de lui et de feu Delafosse Gavrotte, jadis sa femme, à Paisant Charles, prêtre demeurant à Poissy, rente sur un jardin sis à Poissy, près l'église collégial Notre Dame, tenant d'une part à Langlois Mathieu à cause de sa femme et d'autre part aux religieux de saint Louis de Poissy.
AN	ET/XIX/0089	1545-05-27	Mise en apprentissage, passée le samedi 27 mai 1540 et pendant 3 ans, par et au profit de Payen Pierre, âgé de 15 ans, fils de Claude, laboureur de vignes demeurant à Pernant près de Soissons et [non mentionné] Jacqueline, ses père et mère, auprès de Monstereau Jean, maître pâtissier demeurant à Paris.
AN	ET/LIV/0136	1546-03-01	Brevet d'apprentissage, pendant 3 ans, par Payan Antoine, meunier demeurant au port au foin, « aux trois mouleurs du temple » au profit de Taboure Gilles, âgé de 12 ans et fils de défunt Jacques et Festin Françoise, jadis sa femme et à présent femme dudit Payan, auprès de Marlan Denis, maître fruitier demeurant à Paris.
AN	ET/III/0064	1546-03-28	Bail à loyer, passé le lundi 28 mars 1546, entre Paen / Pan Raoullin, marchand pelletier bourgeois de Paris, à Jourlin Christophe et Goyer Annette, sa femme ; bail d'une maison assise aux faubourgs saint Ladres lez Paris, enseigne 'image saint Michel', durant 3 ans.
AN	S//329	1547-xx-xx	Cens et rente pour l'année 1547 avec mention de : de la veuve de Payen Pierre pour une maison et 0,5 arpent de pré, tenant à Payen Denis ; de Payen Pierre pour une travée de maison et une travée d'étable, échu de l'héritage qui fut à Hagnet Pierre assis à Mory devant le four, tenant à Hagnet Pierre, d'autre à Payen Denis d'un bout à la grande rue [Chapitre de Notre-Dame ; Mitri Mory]
AN	T//1490/14*	1548-06-08	Répertoire chronologique de transcriptions d'arrêts prononcés par la Cour des Monnaies contre des orfèvres de Paris à la suite des visites de contrôle des gardes dont une sentence donnée à la police, le vendredi 08 juin 1548, par laquelle à présent Payen Jean, compagnon orfèvre, avoir été condamné à clore son ouvrir ? et le chaton d'or garni d'une fausse pierre verte confisquée selon l'ordonnance [AN : registre, folio XV, recto]
AN	ET/CX/0037	1548-10-19	Brevet d'apprentissage, pendant 3 ans et pour un montant de 6 livres et 15 sols par an, par Payen Philippe, compagnon tondeur de grandes forces à Paris, demeurant rue Tirchape, au profit de Cay (De) Antoine le jeune, âgé de 20 ans, fils de Cay (De) Antoine l'aîné, laboureur demeurant à Neuilly sous Clermont en Beauvaisis, auprès de Longe Claude, maître tondeur à Paris, rue de la tonnellerie
AN	ET/CXXII/1338	1548-11-16	Vente de terre, passée le vendredi 16 novembre 1548 et moyennant la somme de 36 £, par Levacher Richard, marchand fripier bourgeois de Paris, et Paen Catherine, sa femme, à Meignan Jacques, laboureur demeurant au Pré saint Gervais, paroisse de Pantin, terre au terroir de La Villette, censive de Monseigneur le pannetier de saint Denis [AN : registre, folio 49, recto]
AN	ET/LXXXVI I/0009	1548-11-24	Vente d'une maison, passée le samedi 24 novembre 1548 moyennant 100 £, par Payen / Payan Antoine, maître tapissier et gontier demeurant à Paris, et Rebonnoil Jeanne, sa femme, à Leroy Nicolas, tapissier demeurant à Beauvais ; maison sise au haut marché de Beauvais, enseigne 'la cloche', en la censive de l'évêque ou du chapitre de Beauvais, échue par le décès de feu Caron Marie, sa mère, et où Payen / Payan Simon, père dudit vendeur, est à présent, donnant d'une part la totalité de ladite maison à Payen / Payen Eustache, d'autre audit Leroy.

Généalogie	MARY-DEFERT	Etat A	Les 5 premiers degrés
Patronymes	PAYEN	Etat B	Cas des degrés suivants en province
N° SOSA	38 399 à 153 596	Etat C	Cas des degrés suivants à Paris

1- PAPIERS

1.3-filiation inconnue

Filiation inconnue PAN / PEAN / PAYEN

(Suite)

Source	cote	date	analyse
AN	ET/CXXII/13 38	1548-12-10	Acte, passé le lundi 10 décembre 1548, de Robert Marion, veuve de Payen Gervais, vivant laboureur demeurant à Clichy la garenne [AN : registre, folio 66, verso]
AN	ET/XIX/0177	1548-01-20	Mise en apprentissage, passée le dimanche 20 janvier 1548 pendant 3 ans, par Sallechadin Jean, natif de Hedin et âgé de 19 ans et pour son profit, auprès de Payen Philippe, tondeur de draps demeurant à Paris ; mention de Grant Maraud, sommelier de Monseigneur le Révérendissime cardinal de Châtillon.
AN	ET/CX/0037	1548-01-25	Acte entre Pan Marie, veuve de Rolland Guillaume, vivant papetier et bourgeois de Paris, tutrice et curatrice de Rolland Martine, leur fille, et Lafille Jean, avocat au Châtelet de Paris, et Rolland Geneviève, sa femme.
AN	ET/III/0073	1548-02-20	Acte, passé le mercredi 20 février 1548, entre Paen / Pan Raoullin, marchand pelletier bourgeois de Paris, représenté par Pan Jean, son fils, et Mondefin Jean, marchand pelletier, demeurant à Lille / Lisle ; mention de Baillet Jacques, marchand pelletier, demeurant à Lille / Lisle.
AN	ET/CXII/000 1	1549-06-12	Vente par Cryard Adrian, marchand demeurant à Paris, et Payen Clémence sa femme, auparavant femme de Girault Léonard, vivant marchand bourgeois de Paris, en présence et avec le consentement de Hallé Jacques, maître tabletier et bourgeois de Paris, à Lefèvre Guyon, aussi marchand de vins demeurant à Paris.
AN	ET/XIX/0270	1549-10-16	Inventaire après décès de Payen Jean, orfèvre, bourgeois de Paris, demeurant rue aux ours, enseigne "l'ours" ; inventaire dressé à la requête de : Béard Annette sa femme, exécutrice testamentaire et tutrice des enfants mineurs ; en présence de Monthault Honoré, tonnelier, subrogé tuteur des enfants mineurs ; inventaire des marchandises d'orfèvrerie et d'outils par Dauthin Dominique, marchand orfèvre, demeurant à Paris ; absence d'inventaire de papiers [AN : usuel MC 13, acte n°362, folio 113]
AN	ET/III/0074	1550-05-23	Contrat de mariage, passé le vendredi 23 mai 1550, entre Paen / Pan Amyre ?, présenté par Paen / Pan Raoullin, marchand bourgeois de Paris, tuteur et curateur, son oncle, et Guygnier Claude, marchand demeurant à Paris ; en présence de : Guygnier Philippes, marchand charcutier à Paris, frère ; Noyon (De) Raoulequin, marchand bourgeois de Paris, voisin et ami dudit Guygnier ; Rozer Guillaume, avocat au Châtelet de Paris, cousin à cause de Roland Anne, sa femme ; doaire de 150 £ et douaire préfix de 80£.
AN	ET/XX/0043	1550-05-28	Acte entre Desmothe Martin, orfèvre et bourgeois de Paris, et Payen Perette sa femme, Payen Jean, orfèvre et bourgeois de Paris, Desfrosnes ? Claude, orfèvre et bourgeois de Paris, et Payen Marie sa femme, frères et sœurs héritiers de leur oncle Payen Gabriel, vivant maçon à Paris.
AN	ET/XLIX/00 93	1550-05-29	Donation mutuelle, passée le 29 mai 1550, entre Payen Pierre, vendeur de vins juré à Paris et Fourbeur ? Marguerite, sa femme.
AN	ET/XX/0043	1550-06-22	Acte entre Payen Jean, orfèvre et bourgeois de Paris, et Symon Jeanne, veuve de Payen Gabriel, vivant maçon à Paris ; quittance en marge avec mention de Robin Catherine femme de Payen Jean.
AN	ET/III/0074	1550-09-25	Acte, passé le jeudi 25 septembre 1550, de Paen Raoullin, marchand pelletier bourgeois de Paris, tuteur et curateur des enfants de lui et de feu Delafosse Gavrotte, jadis sa femme ; et de Moreau Charles, demeurant à Poissy, naguères mari de Delafosse Denise, qui fut femme en premières noces de feu Langlois Mathieu, tuteur et curateur de Langlois Nicolas, fils mineur ; mention de : adjudication le 21 août 1549 ; Le Seneschal Jean, garant de Puthomme Claude ; Martigny (De) Jacques, vivant barbier chirurgien à Paris.

Généalogie	MARY-DEFERT	Etat A	Les 5 premiers degrés
Patronymes	PAYEN	Etat B	Cas des degrés suivants en province
N° SOSA	38 399 à 153 596	Etat C	Cas des degrés suivants à Paris

1- PAPIERS

1.3-filiation inconnue

Filiation inconnue PAN / PEAN / PAYEN

(Suite)

Source	cote	date	analyse
AN	ET/IX/0014	1550-09-15	Acte, passé le lundi 15 septembre 1550, entre Lagastin (De) Guillaume, marchand chaussetier demeurant à Paris, rue de [non déchiffré] et Legambier Benoiste, sa femme, et Payen / Péan Christophe, orfèvre demeurant à Paris et Battelet / Batelet Marguerite, sa femme.
AN	ET/XXXIII/0035	1550-09-15	Reconnaissance par Morillon Pierre, libraire, au profit de Payen Jeanne veuve de Baudry Jean, passeur [usuel MC 25, n°5681, folio 412 ; document relié, folio XII ^{XX} XVII, verso]
AN	ET/CXXII/0202	1551-04-29	Acte entre Darras Hélène et Guillemette, demeurant à Blincourt (Oise) filles de Nicolas, berger demeurant audit Blincourt, et Payen Nicolas, bourrelier demeurant audit Blincourt ; mention d'une maison, cour, étable audit Blincourt [AN : base ARNO]
AN	Y//5249	1551-09-05	Avis de parent relatif à Payen Etienne (âgée de 13 à 14 ans) fille de feu Pierre et de Rousseau ? Ysabeau ; en présence notamment de : Payen Jacques et Jean, oncle paternel ; Richard Marin et Nicolas [AN : document relié : folio 21 verso]
AN	ET/LXXXVI/0028	1551-09-19	Placement comme servante de Payen Nicole, fille de défunt Gabriel, vivant drapier demeurant à Marly la ville et de Broullard, jadis sa femme, en présence de Payen Pierre, laboureur, curateur de ladite Nicole, auprès de Broullard Nicolas, maître cordonnier bourgeois de Paris [AN : base ARNO, n°014962]
AN	ET/LIV/0145.3	1551-11-06	Quittance de Payen Jacques, marchand bourgeois de Paris, d'avoir reçu 300 livres tournois ; mention d'une acquisition faite de défunt Maufaiz Jacques et Héron Jeanne sa femme, auparavant femme de défunt Delafer Denis.
AN	ET/C/0041	1551-11-14	Bail à loyer par Regnault Jacques l'aîné, maître joueur d'instrument bourgeois de Paris, à Payen Pierre, marchand mercier bourgeois de Paris, maison sise à Paris, rue de la Huchette.
AN	ET/LIV/0145.6	1551-01-14	Déclaration de Payen Pierre, vendeur de vins demeurant à Paris, tuteur et curateur de Vidame Mathieu, simple héritier de défunte Cousy (De) Jacqueline, son aïeule, elle-même héritière de défunt Cousy (De) Pierre, vivant procureur au Châtelet de Paris, que Thomas Laurent, maître relieur de livres demeurant à Paris et Delamare Denise sa femme, auparavant femme de défunt Hagues Roger, vivant aussi relieur de livres, a payé 160 livres restant du loyer à Charpentier François, marchand bourgeois de Paris, présent.
AN	ET/VIII/0148	1551-01-23	Contrat de mariage entre Cheradame Marie, fille de Jean, lecteur du roi en l'université de Paris, et Bue Etienne, marchand de vins demeurant à Paris ; en présence et avec le consentement de Payen Guillemette, tutrice de ladite Marie [AN : base ARNO]
AN	ET/VI/0071	1552-06-02	Inventaire après décès, passé le jeudi 02 juin 1552, de Bacouille Martin, prêtre habitué en l'église saint Merry et chapelain de la chapelle saint Claude fondé en la chapelle de Bracjes demeurant au cloître saint Merry ; inventaire dressé à la requête de : Paen Pierre, prêtre habitué en l'église saint Merry, et Payen Jean, huissier en la court du Parlement, exécuteurs testamentaires dudit défunt ; prisée par Leroy Jean, marchand fripier et priseur de biens, juré à Paris ; inventaire de papiers.
AN	ET/XX/0026	1552-09-14	Acte, passé le mercredi 14 septembre 1552, entre Perrin Girard, chandelier de suif bourgeois de Paris, au nom et comme tuteur des enfants mineurs de feu Delaunay Jean, vivant aussi chandelier de suif, et de Perrin Jeanne, jadis sa première femme, et Payen Geneviève, veuve en dernière nocce dudit Delaunay Jean [AN : registre microfilmé, folio 74, verso]

Généalogie	MARY-DEFERT	Etat A	Les 5 premiers degrés
Patronymes	PAYEN	Etat B	Cas des degrés suivants en province
N° SOSA	38 399 à 153 596	Etat C	Cas des degrés suivants à Paris

1- PAPIERS

1.3-filiation inconnue

Filiation inconnue PAN / PEAN / PAYEN

(Suite)

Source	cote	date	analyse
AN	ET/LIV/0147	1553-01-26	Vente d'une maison par Payen Jeanne, fille de défunt Mahieu, vivant manœuvrier demeurant à Bernais ? près d'Aulai ?, servante demeurant à Paris, âgée de 50 ans, à Anceau Robert, manœuvrier demeurant à Bernais ?; maison audit Bernais ?, dans la grande rue, appartenant à ladite Payen après le trépas de Payen Denis, son frère, vivant prêtre.
AN	ET/LIV/149	1555-11-23	Acte entre Péan Jacques, marchand bourgeois de Paris, tuteur et curateur de Du Moulin Gervais et Lorgnes Gervais, et comme tuteur de Passe Catherine, fille mineure d'Antoine et de Lorgnes Robines, et Desprez Nicolas à cause de Lorgnes Blaise, sa femme, et à la requête de monsieur le prévôt général du roi.
AN	ET/III/0305	1554-08-08	Inventaire après décès, passé le mercredi 08 août 1557, de Frémyn André, tonnelier demeurant rue des jardins dit des billots ; inventaire dressé à la requête de : Petit Claude sa femme, exécutrice testamentaire et tutrice de Frémyn Guillaume, leur fils mineur ; Payen Jean, tonnelier, à cause de Frémyn Marie sa femme, fille dudit défunt, et comme subrogé tuteur ; inventaire des papiers limités à la vente d'une maison audit défunt [usuel MC 13, acte n°951, folio 248]
AN	ET/CXXII/0157	1555-01-16	Bail d'une maison, pendant 9 ans, par Vaucoubert Henri, vitrier à Paris, curateur de Philippe, fils mineur de lui et de défunte Leboiteux Claude, et Payen Pierre, marchand brodeur bourgeois de Paris, tuteur et curateur de Leboiteux Jacques, fils mineur de défunt Roger et de Le Garand Françoise, à Guitart Jean, bourgeois de Paris ; maison sise à Paris, rue des Escouffes, à l'enseigne "l'image saint Jean Baptiste".
AN	ET/LIV/0152	1556-05-19	Quittance de Péan Jacques, marchand bourgeois de Paris, tuteur et curateur de Du Moulin Gervais, fils de défunt Simon et de Gourlin Marie, et tuteur de Passart Catherine et Locquet Robine, d'avoir reçu 1600 livres tournois de noble homme Gerbault Etienne, receveur ordinaire de Paris.
AN	ET/CXXII/0158	1556-05-30	Bail de terre, pendant 9 ans, par Vaucoubert Henri, vitrier à Paris, curateur de Philippe, fils mineur de lui et de défunte Leboiteux Claude, et Payen Pierre, marchand brodeur bourgeois de Paris, tuteur et curateur de Leboiteux Jacques, fils mineur de défunt Roger et de Le Garand Françoise, à Bernères (De) Eustache, laboureur demeurant à Gonesse.
AN	ET/III/0090	1556-06-11	Déclaration, passée le jeudi 11 juin 1556, de Paen Raoullin, marchand pelletier bourgeois de Paris, relative à la vente d'héritages, durant son mariage avec Bourgeois Geneviève, sa femme, héritages échus de la succession des défunts parents de ladite Bourgeois et correspondant à des parts d'une maison, assise à la pierre au lait, à l'enseigne "l'image Notre Dame".
AN	ET/III/0090	1556-04-27	Contrat de mariage, passé le lundi 27 avril 1556, entre Matheau Honoré, marchand épicier demeurant à Paris, et Paen Alix, fille de Raoullin, marchand pelletier bourgeois de Paris et de feu Delafosse Gavrotte, sa femme ; <u>en présence de</u> : Matheau Jean, marchand bourgeois de Paris, son père ; Matheau Jean, marchand drapier chaussetier à Paris, son frère ; Bourgeois Geneviève, femme dudit Paen Raoullin ; Paen Jean, marchand pelletier à Paris, frère et Amaury Nicole, sa femme ; douaire de 1000 £ et douaire préfix de 400 £.

Généalogie	MARY-DEFERT	Etat A	Les 5 premiers degrés
Patronymes	PAYEN	Etat B	Cas des degrés suivants en province
N° SOSA	38 399 à 153 596	Etat C	Cas des degrés suivants à Paris

1- PAPIERS

1.3-filiation inconnue

Filiation inconnue PAN / PEAN / PAYEN

(Suite)

Source	cote	date	analyse
AN	ET/CXXII/00 56	1557-11-04	Inventaire après décès de Truchet Geneviève ; à la requête de : son époux, Payen Sébastien, marchand tapissier demeurant rue Verderet ; Asselin Jean, tapissier et de Payen Thomasse sa femme ; Des Essars / Dessars Claude, tapissier et Payen Jeanne sa femme ; Brûlé Etienne marchand maître vinaigrier et Payen Aimée, sa femme ; Payen Catherine, veuve de Amys Jacques vivant maître rubanier en soie ; Coignart Guillaume, maître chandelier de suif et Payen Geneviève, sa femme ; Geoffroy Gilles, tapissier et Payen Denise sa femme, tous filles et gendres de la défunte [MC : usuel MC 13, acte n°1533, folio 383]
BNF	NAF 12087	1557-02-08	Baptême, passé le mardi 08 février 1557 en la paroisse St Jacques de la boucherie, de Messières (De) Jean, fils de Christophe, maître orfèvre demeurant sur le pont au change, la mère, Leverde Jeanne ; parrains : Leverde Jacques, maître affineur et Payen / Paiant Jacques, maître orfèvre ; marraine : Danes / Dames Agnès, veuve de Gourlin Jean, maître apothicaire [BNF : fichier LABORDE, fiche n°20 060]
AN	ET/III/0101	1560-11-28	Mise en apprentissage, passée le jeudi 28 novembre 1560 pendant 5 ans, par Boyanal (De) Fremin, compagnon tonnelier demeurant à Paris, rue des barres et Berard Jeanne, sa femme auparavant veuve de Marent Jean, au profit de Marent Jean, âgé de 15 ans et fils dudit défunt et d'elle, auprès de Payen Jean, tonnelier à Paris demeurant rue des billettes.
AN	ET/LIV/0161	1561-12-19	Contrat de mariage entre Payen Nicolas, tapissier à Paris, et Yvert Catherine, fille de défunt Michel et de Monmarel (De) Marguerite, <u>en présence et avec le consentement de</u> : Payen Antoine, aussi tapissier coutepointier à Paris, frère ; Marceille (De) Jacques, du même état, cousin germain du côté maternel, dudit Payen ; Des Rochers Potencienne, veuve de Monmarel (De) Jean, vivant barbier chirurgien à Paris, tante de ladite future ; Talaize Pierre, prêtre chanoine en l'église saint Barthélémy, cousin du côté paternel ; Girault Jean, aussi barbier chirurgien à Paris, beau frère.
AN	ET/LXXIII/00 43	1561-04-12	<i>Inventaire après décès de Dupré Galliot Jean, vivant marchand libraire juré en l'université bourgeois de Paris, à la requête de : Ablanc Geneviève sa veuve et exécutrice testamentaire ; inventaire de papier dont le contrat de mariage (folio 30, verso) ; mention, dans les comptes, de Payen Thibault, libraire à Lyon (folio 45, recto)</i>
AN	ET/LIV/0162	1561-12-19	Contrat de mariage entre Payen Nicolas, tapissier et contrepointier à Paris, et Yvert Catherine, fille de défunt Michel, vivant chirurgien à Paris et de Mormorel / Monmarel (De) Marguerite, <u>en présence et avec le consentement de</u> : Payen Antoine, aussi tapissier coutepointier à Paris, frère ; Marceille (De) Jacques, du même état, cousin germain du côté maternel, dudit Payen ; Des Rochers / Des Roches Potencienne, veuve de Mormorel / Monmarel (De) Jean, vivant barbier chirurgien à Paris, tante de ladite future ; Falaize / Talaize Pierre, prêtre chanoine en l'église Notre Dame du Val de Prones et présentement de celle de saint Barthélémy, cousin du côté paternel ; Girault Jean, aussi barbier chirurgien à Paris, beau frère.

Généalogie	MARY-DEFERT	Etat A	Les 5 premiers degrés
Patronymes	PAYEN	Etat B	Cas des degrés suivants en province
N° SOSA	38 399 à 153 596	Etat C	Cas des degrés suivants à Paris

1- PAPIERS

1.3-filiation inconnue

Filiation inconnue PAN / PEAN / PAYEN

(Suite)

Source	cote	date	analyse
AN	ET/CXXII/0169	1562-01-12	<i>Inventaire après décès de Herne Nicolas, en son vivant marchand épicier bourgeois de Paris, à la requête de Beaujean, sa femme exécutrice de son testament demeurant rue saint Honoré, enseigne "le paon" ; en la présence de : Herne Nicolas, marchand épicier bourgeois de Paris ; Herne Philippe, orfèvre et Rosnel / Resnel (De) Florent, aussi marchand épicier bourgeois de Paris à cause de Herne Jeanne, sa femme ; Herne Jean ; lesdits Herne Nicolas, Philippe, Jeanne et Jean, frères et sœur enfants héritiers de ladite Beaujean et dudit défunt ; inventaire des papiers dont : acte n°10 barré, parchemin soussigné du prévôt de Monthléry, en date du 07 février 1525, du partage entre Herne Guillaume, marchand tonnelier demeurant à Monthléry, tant en son nom et comme ayant droit par l'acquisition de Gurdon Etienne, laboureur et Herne Jeanne, sa femme, et comme héritier en partie de Payen Michelle, fille de Noël et de feu Herne Jeanne, sa femme d'une part ; ledit défunt Herne Nicolas, tant en son nom et comme faisant fort de Herne Denis, son frère et Herne Marguerite, veuve de Payen Mathurin ; Friget Jean, marchand laboureur demeurant audit lieu au nom à cause de Herne Michelle, sa femme ; Chaulmont Pierre, laboureur demeurant audit lieu, au nom et comme tuteur curateur des enfants mineurs de lui de de feu Martine, sa femme ; acte n°14, brevet en parchemin du Châtelet de Paris, signé Brahier et Boisselet, du lundi 21 janvier 1537, de vente de ses droits par Herne Denis, épicier à Paris audit défunt Herne Nicolas, son frère, après le trépas et succession de feu Herne Raoullet, son père et de feu Payen Michelle.</i>
AN	ET/IX/0143	1562-03-10	Inventaire après décès de Pan Jean, vivant maître pelletier à Paris ; à la requête de Amavry Marie, sa veuve, exécutrice du testament dudit Pan, et héritière de Pan Jean le jeune, fils mineur ; absence de papiers inventoriés.
AN	ET/LIV/01634	1562-05-29	Transport de 35 livres tournois de rente par noble homme Paulnier Claude, suivant les finances demeurant à Paris, rue Quincampoix, à Mariette Perette, veuve de Payen Jean, vivant [non déchiffré] pour le roi à Meaux, absente et représentée par Cousin Jean, compagnon tailleur d'habits demeurant à Paris, rue saint Germain l'auxerrois, en la maison de Roussel Vincent, dudit état.
AN	ET/CX/0041	1563-01-11	Titre nouvel, passé le mardi 11 janvier 1563, de Payen Jean, maître tonnelier demeurant à Paris, et Fremyn Marie, sa femme ; ledit Payen tuteur et curateur de Fremyn Claude, fils mineur de feu André, en son vivant maître tonnelier demeurant à Paris, et Petit Claude, jadis sa femme ; lesdits Fremyn Marie et Claude, héritiers seuls de feuz Fremyn André et Petit Claude, détenteurs et propriétaires d'une maison sise à Paris, rue des jardins, dites des Billettes [AN : registre microfilmé, folio III ^c LX / 365, verso]
AN	ET/CXVII/0014	1563-04-13	Inventaire après décès, passé le vendredi 13 avril 1564 après Pâques, de Percheron Nicole, en son vivant prêtre en l'église saint Gervais à Paris, à la requête de : Payen Jacques, marchand demeurant à Paris, exécuteur testamentaire ; Percheron Guillaume et Pierre, laboureurs demeurant à Paincuit, paroisse de Le Boulay les 2 églises, fils de Percheron Martine, veuve de feu Mariette Gilles, en son vivant [non déchiffré] demeurant à Garnay près Dreux ; Lorion / Laurion Robert, laboureur demeurant à Tréon et Percheron Jeanne, sa femme.

Généalogie	MARY-DEFERT	Etat A	Les 5 premiers degrés
Patronymes	PAYEN	Etat B	Cas des degrés suivants en province
N° SOSA	38 399 à 153 596	Etat C	Cas des degrés suivants à Paris

1- PAPIERS

1.3-filiation inconnue

Filiation inconnue PAN / PEAN / PAYEN

(Suite)

Source	cote	date	analyse
AN	ET/LIV/0217	1564-xx-xx	Inventaire après décès de Houdon Geneviève, à la requête de Pan Jacques, marchand orfèvre à Paris, exécuteur testamentaire de ladite défunte, sa femme, et tuteur curateur de Pan Pierre, enfant mineur ; en présence de Letanneur Guybert, marchand mégissier demeurant à saint Marcel lez Paris, subrogé tuteur ; ledit Pan Jacques demeurant en une maison sise en la vallée de misère, à l'enseigne 'le barillet d'or', près l'église saint Geoffroy ; inventaires de papiers mais absence de contrat de mariage mentionné.
AN	ET/CX/0042	1564-04-14	Vente d'arpent de vigne, passée le vendredi 14 avril 1564 et moyennant la somme de 43 £, par Payen Jean, âgé de 26 ans, mégissier demeurant à Corbeil, tant en son nom et comme faisant fort de Cordeau Jeanne, sa femme, à Escoffier Thomas, marchand rubanier à Paris ; arpent assis au terroir de Thiolles, lieu-dit 'les grozelles', propriété dudit vendeur après le trépas de feuz Payen Jean et Boyette Thomasse, jadis ses père et mère [AN : registre microfilmé, folio XII / 12, recto]
AN	ET/CX/0042	1564-04-17	Contrat de mariage, passé le dimanche 16 avril 1564, entre Pan / Pain Jacques, orfèvre bourgeois de Paris et Dupuys Marguerite fille de feuz Nicolas, en son vivant orfèvre bourgeois de Paris, et de Henry Alix, jadis sa femme, ladite Marguerite présentée par son frère Dupuys [partie dégradée], marchand orfèvre bourgeois de Paris et Renouard Perrette, sa femme ; <u>en présence et avec le consentement, du coté de la future, de</u> : Delavillette Guillaume, marchand orfèvre, beau-frère ; Dupuys Philippe et Claude, orfèvres et frères ; Tassart Nicolas / Milles, cousin à cause de sa femme de ladite Marguerite ; <u>en présence et avec le consentement, du coté du futur, de</u> : Drouet Guillemette, veuve de Pan / Pain Jacques, en son vivant marchand pelletier à Paris, mère ; Heudon Pierre, marchand mégissier demeurant à saint Marcel ; Boursin Philippe, marchand orfèvre bourgeois de Paris ; Godart Geneviève, veuve de Lepeuple Nicolas, en son vivant orfèvre bourgeois de Paris ; Le Tanneur Guybert, marchand mégissier à Paris ; Lepeuple Guillaume et Jean, marchands orfèvres bourgeois de Paris, amis dudit Pan / Pain Jacques ; douaire de 800 £ [AN : registre microfilmé, folio XXI / 21, recto]
AN	ET/IX/0052	1564-04-28	Bail d'un corps d'hôtel, pendant 5 ans, par Payan Guillaume, marchand hôtelier demeurant à Paris, rue saint Denis, à Hanot Claude, rôtisseur à Paris ; corps d'hôtel à Paris, rue saint Denis, à l'enseigne 'l'image saint Nicolas' [AN : document relié, folio XXVIII]
AN	ET/LIV/0168	1564-04-24	<i>Contrat de mariage entre Leroy Léonard, serrurier demeurant au faubourg de Paris, hors la porte saint Honoré, âgé de 31 ans, et Péan Marguerite, fille de défunt Jean et de Crestin Jeanne ; en présence de Lanynet Guyonne, femme de Saulnage François, poissonnier à Paris, cousine germaine de la future, et Lambert Guillaume le jeune, aussi marchand poissonnier, cousin à cause de sa femme.</i>
Google livres	/	1566-xx-xx	Recette « de maître Michel Payen et Anne Abraham, sa femme, au lieu de maître Jehan Des Marquetz, la somme de lx sols tournois, à cause de la maison où il est demeurant, assise en la dite rue saint Pierre aux bœufs » [Collection des documents pour servir à l'histoire des hôpitaux de Paris ; tome 3 – collection des comptes de l'Hôtel-Dieu 1364-1599– 1 ^{er} fascicule – par Charles QUENTIN – Paris, 1883 - année 1566 correspondant au 99 ^{ème} registre ; folio 325 / folio numérisé 362 /468]

IAD de Claude Passart en septembre 1583, ET/LXXXVI/157

Généalogie	MARY-DEFERT	Etat A	Les 5 premiers degrés
Patronymes	PAYEN	Etat B	Cas des degrés suivants en province
N° SOSA	38 399 à 153 596	Etat C	Cas des degrés suivants à Paris

1- PAPIERS

1.3-filiation inconnue

Filiation inconnue PAN / PEAN / PAYEN

(Suite)

Source	cote	date	analyse
BNF	Français 32587	1566-04-28	Fiancaille ou mariage, célébré en l'église paroissiale saint Eustache de Paris, entre Payen Jean et Croizet Jacqueline [BNF : Département des manuscrits, Français 32587 ; extraits, faits par Guiblet et autres généalogistes, des registres de baptêmes, mariages et enterrements de diverses paroisses de Paris. (XVe-XVIIIe siècle) dont Paroisse de Saint-Eustache ; folio 398, vue 206/271]
BNF	NAF 12 097	1566-06-23	Baptême, en la paroisse de Saint Eustache, de Jeanne fille de Duguest Benjamin, maçon et de La Bosse Gillette demeurant rue de la lingerie ; parrain : Aliz Simon, maçon ; marraine : Barbue Philippe, femme de défunt Ancelin Toussaint ; Yvert Catherine, femme de Payen Nicolas [BNF : fichier LABORDE ; fiche n°24 174]
AN	ET/LIV/0169/ 6	1566-07-05	<i>Déclaration de Joignes (De) Philippe, marchand cordonnier bourgeois de Paris, juré et garde, âgé de 70 ans ; Gillot Pierre, aussi marchand cordonnier bourgeois de Paris, âgé de 68 ans ; Puthomme Jean, aussi marchand cordonnier bourgeois de Paris, l'un des bacheliers, âgé de 50 ans ; Bauche Guillaume, aussi marchand cordonnier bourgeois de Paris, l'un des bacheliers, âgé de 47 ans ; mention de Payen Adrien, praticien demeurant à Paris, stipulant pour les maîtres cordonniers de Boulogne sur mer.</i>
AN	ET/LIV/0169 /6	1566-09-25	Déclaration de Poncet Ginette, veuve de Payen Pierre, vivant marchand demeurant à Melun ?, de n'avoir jamais bailli ou payé à Poncet Maurice, son frère et religieux de l'abbaye saint Père les Melun ?, docteur de la faculté de théologie de l'université de Paris ; mention de défunt Poncet Robert, vivant marchand bourgeois de Paris, et de Payen Adrien, clerc demeurant à Paris.
AN	ET/LIV/0169 /5	1566-12-12	Acte entre Pan Marie, veuve de Rolland Guillaume, vivant papetier et bourgeois de Paris, et Delaunay Etienne.
AN	ET/LIV/0169 /6	1566-12-12	Bail à loyer, pendant 9 ans, par Péan Marie, veuve de Baular Guillaume, vivant papetier bourgeois de Paris, à Delaunay Etienne, serviteur de Monsieur le Duc de Noailles, et de Bourges (De) Geneviève, veuve de Guillot Guillaume, vivant voiturier par eau demeurant à Paris ; maison sise à Paris, tenant au cloître de saint Germain l'auxerrois ; mention de Bourgoin Geneviève, femme de Péan Raoulin, marchand bourgeois de Paris
AN	ET/CVII/009 2	1567-07-14	Inventaire après décès, passé le lundi 14 juillet 1567, de Payen Marion, en son vivant veuve de Claude Christophe, en son vivant laboureur demeurant à Paris, rue des jardins, à la requête de Laquais Marin, charpentier demeurant à Paris, exécuteur testamentaire ; inventaire de papiers sans mention de contrat de mariage.
AN	ET/IX/0061	1567-07-29	Acte entre Thumey Simone, femme de Péan Jean, chandelier de suif à Paris, et auparavant veuve de Stouble ? Pierre, en 1 ^{ère} noce, et de Duval Jacques, en 2 ^{ème} noce, et Lemaire Catherine, Jean et Louis, enfants de Louis, marchand teinturier à Paris, et de Vallencourt (De) Jeanne, sa femme, cousine de ladite Thumey Simone.
AN	ET/LIX/0026	1568-05-20	Inventaire après décès, passé le mardi 20 mai 1568, de Coignart Nicolas, en son vivant chandelier de suif à Paris, rue de Montmartre, faisant l'un des coins de la rue de la plâtrière ; à la requête de : Payen Geneviève, sa veuve ; inventaire de papiers dont le contrat de mariage, daté du 167 novembre 1553 signé Chartain et Pourtrain, avec mention de Delanoue Jeanne, fille de défunt Jean, premier mari de ladite Payen.

Généalogie	MARY-DEFERT	Etat A	Les 5 premiers degrés
Patronymes	PAYEN	Etat B	Cas des degrés suivants en province
N° SOSA	38 399 à 153 596	Etat C	Cas des degrés suivants à Paris

1- PAPIERS

1.3-filiation inconnue

Filiation inconnue PAN / PEAN / PAYEN

(Suite)

Source	cote	date	analyse
AN	ET/CXXII/03 01	1568-11-04	Inventaire après décès de Bourdin Catherine, femme de Bailly Mathurin et auparavant femme de Pan / Paon Jacques, demeurant rue saint Jacques de la boucherie, à l'enseigne "la fleur de lys" ; inventaire des papiers dont le testament dudit Pan / Paon Jacques, le 09.01.1532, et d'un acte devant Pichon le 21.01.1521 relatif à Pan / Paon Raoullin.
AN	ET/CXXII/14 28	1569-08-26	Inventaire après décès de Coignart Guillaume, vivant maître chandelier de suif, à la requête de : sa femme, Payen Geneviève ; son beau frère, Paris (De) Mathieu, vinaigrier bourgeois de Paris ; en présence de : Asselin Jean, à cause de Payen Thomasse, sa femme ; Des Essars / Dessars Claude à cause de Payen Jeanne, sa femme ; Geoffroy Gilles à cause de Payen Denise, sa femme, maîtres tapissiers et beaux frères de ladite Payen Geneviève.
AN	ET/CXXII/14 27	1569-08-26	Inventaire après décès de Regnault Gilles, vivant chandelier, à la requête de De Paris Mathieu, vinaigrier bourgeois de Paris ; mention des sœurs Payen Thomasse, Jeanne et Denise, épouses de maîtres tapissiers.
AN	ET/CVII/009 2	1570-02-01	Inventaire après décès, passé le mercredi 01 février 1572, de Péan Jean, en son vivant huissier du roi en sa cour de parlement à Paris y demeurant rue saint Antoine, à la requête de Brodeau Marguerite, héritière de feu Péan Jean, en son vivant avocat ; en présence de noble homme Péan Jérôme, écuyer ; Péan Charles et Nicolas, commissaire et [non déchiffré] du roi au Châtelet de Paris, tous héritiers dudit défunt ; absence d'inventaire de papiers.
AN	ET/XXI/0018	1570-08-01	Mise en apprentissage, le mardi 01 août 1570, pendant 5 ans par Gargonnet Orban, compagnon vinaigrier demeurant à Paris, rue Pavée, de Péan Orban, fils d'Alexis, auprès de Troilleaut ? Martin, maître teinturier à Paris.
AN	ET/XXXIII/0 186	1573-07-06	Transport de rente annuelle de 7 £ 4 sols, par Deboy Jean, marchand apothicaire épiciier bourgeois de Paris, y demeurant près le pont saint Michel, à Payen Pierre, marchand mercier bourgeois de Paris, tenant une boutique au Palais, et Maryot Dauphine, sa femme [AN : microfilm ; folio 333, verso]
AN	ET/XXI/0022	1573-05-17	Contrat de mariage entre Vrain Nicolas, marchand orfèvre bourgeois de Paris, et Péan / Payen Catherine fille de Christophe, aussi orfèvre à Paris et Battelet / Batelet Marguerite sa femme, <u>en présence du coté du futur</u> : Vrain Jean, aussi marchand orfèvre bourgeois de Paris, père ; Garnier Hector, beau père ; Marotte Claude le jeune et Coselle ; Marie, sa femme nièce dudit Vrain Nicolas ; <u>en présence du coté de la future</u> : Péan / Payen Roger, oncle ; Péan / Payen Jean et Claude, cousins ; [non déchiffré] Thibault, cousin ; Battelet / Batelet Pierre, marchand drapier bourgeois de Paris, cousin ; Battelet / Batelet Jeanne et Etiennette, cousines [AN : document relié, microfilm 1.2, folio II ^c III ^x XII / 297 et suivants]

Généalogie	MARY-DEFERT	Etat A	Les 5 premiers degrés
Patronymes	PAYEN	Etat B	Cas des degrés suivants en province
N° SOSA	38 399 à 153 596	Etat C	Cas des degrés suivants à Paris

1- PAPIERS

1.3-filiation inconnue

Filiation inconnue PAN / PEAN / PAYEN

(Suite)

Source	cote	date	analyse
AN	ET/LXXXVI/0103	1573-04-16	Inventaire après décès, passé le jeudi 16 avril 1573, de Bruslard / Broullard / Broulart Nicolas, en son vivant marchand cordonnier à Paris demeurant à Paris, marché aux poirées, près l'hôtel appelé "le fort saint Martin" ; à la requête de : Payen Jean, cordonnier à Paris et De La Prune Claude / Clothilde, sa femme, au nom et comme père et mère, comme tuteurs curateurs de Payen Jean le jeune, Nicolas et Ysabeau, petits neveux dudit défunt ; mention du testament dudit défunt le 24 mars 1573 devant Gripperay Jean, prêtre vicaire de l'église saint Eustache ; en présence de Broulart Jean et Adrienne, frère et sœur dudit défunt ; inventaire de papiers dont : l'inventaire après décès, le lundi 10 janvier 1569 par devant Jacquelin Louis et Barrières René (ET/CXXII : lacunes), notaires au Châtelet, de De La Prune Jeanne, jadis femme dudit Broulart Nicolas ; donation de rente, le 14 mars 1558 devant Guencourt (De) et Barrières René (ET/CXXII : lacunes), notaires au Châtelet, par ledit défunt et sa femme, audit Payen Jean et Payen Nicole, sa sœur (inventaire n°3)
AN	ET/LXXXVI/0153	1575-05-13	Inventaire après décès de Payen Jean, vivant cordonnier bourgeois de Paris en une maison sise à Paris, rue Marché aux Poirées près les halles, à la requête de De La Prune Claude, sa femme, exécutrice testamentaire dudit mari et tutrice de Payen Nicolas et Marie, ses enfants mineurs, et héritière de défunt Payen Jean le jeune ; inventaire de biens dont des meubles déclarés au village de Cormeille en Paris et à Montreuil sur le bois de Vincennes ; <u>inventaire des papiers dont</u> : testament dudit défunt passé le 22 mars 1573 devant TONNELERIE (témoins : Gripperay Jean, prêtre de la paroisse saint Eustache et Broullard / Broulard Nicolas, cordonnier ; donation à Payen Jean le jeune, Nicolas et Isabeau de la maison sise à Paris, rue de la vieille draperie, enseigne "le coq" qu'aux villages et terroirs de la Pierre, paroisse du Mesnil saint Denis et de Cormeille en Paris), transaction, passé le 11 mai 1558 devant AUGIRARD et MAUPEAU, entre Cordier Jacques d'une part, et défunt Broullard / Broulard / Broulard Nicolas et De La Prune Jeanne sa femme ; contrat de mariage, passé le 01 janvier 1562 devant CHARTAIN (ET/LXXXVII) et BARRIERE (ET/CXXII : lacune), entre Payen Jean et De La Prune Claude.
AN	ET/XXI/0050	1575-08-18	Inventaire après décès de Péan / Payen Christophe, marchand orfèvre bourgeois de Paris, à la requête de Battelet / Batelet Marguerite sa femme, tutrice et curatrice de Péan / Payen Geneviève et Anne, enfants mineurs du défunt et d'elle, et à la requête de Vrain Nicolas, aussi marchand orfèvre bourgeois de Paris, et Péan / Payen Catherine ; lesdites Péan / Payen Geneviève, Anne et Catherine héritières dudit défunt ; inventaire de 52 pièces de papiers de notaires rédigés entre 1565 et 1575, principalement avec des habitants de Roissy en France, aucune mention de contrat de mariage.
AN	ET/III/0185	1576-08-28	Inventaire après décès de Payen Claude, vivant tapissier à Paris, à la requête de Renou, Marie, sa femme marchande lingère, tutrice et curatrice de Payen [non déchiffré], âgé de 11 ans, en présence de Payen Pierre, aussi tapissier, subrogé tuteur dudit mineur ; inventaire de papiers dont le traité de mariage en date du 12.12.1563 devant Doujat et Thierriot (ET/LXI : lacunes)
AN	ET/LIV/0223	1577-02-06	Inventaire après décès de Langlois Madeleine ; à la requête de Payen / Péan Michel, marchand orfèvre bourgeois de Paris, tuteur et curateur de Payen / Péan Nicolas et Anne ; en présence de Pitart ? Michel, marchand orfèvre bourgeois de Paris, subrogé tuteur ; inventaire de papiers sans mention contrat de mariage.

Généalogie	MARY-DEFERT	Etat A	Les 5 premiers degrés
Patronymes	PAYEN	Etat B	Cas des degrés suivants en province
N° SOSA	38 399 à 153 596	Etat C	Cas des degrés suivants à Paris

1- PAPIERS

1.3-filiation inconnue

Filiation inconnue PAN / PEAN / PAYEN

(Suite)

Source	cote	date	analyse
AN	ET/VIII/0334	1577-05-02	Mise en apprentissage, pendant 5 ans, par Ryoust Simon, marchand boisselier à Paris, demeurant rue de Montmartre, enseigne "des Ryoulse", au profit de Ryoust Jean, son fils âgé de 13 ans, auprès de Payan Jacques, marchand joaillier à Paris, tenant boutique au Palais, pour un montant de 25 écus d'or, acte passé le jeudi 02 mai 1577.
AN	Q/1/1256	1577-06-22	Déclaration, sous forme de parchemin, de Péan Charles, marchand bourgeois de Paris, à titre de loyer d'argent, locataire de la 42 ^{ème} maison du coté d'aval d'eau du pont Notre Dame, à l'enseigne "les quatre fils aimant", pendant 9 ans à compter du jour de la saint Jean Baptiste, moyennant la somme de 100 £ par an au profit du Domaine de la ville de Paris.
AN	ET/XXI/0030	1577-07-14	Contat de mariage entre Péan / Payen Anne fille de défunt Christophe, vivant marchand orfèvre bourgeois de Paris, et de Bastelet / Batelet Marguerite, et Boujon Nicolas, maître cordonnier à Paris ; en présence de : Bangnot Jean, oncle paternel ; Sanxon / Sanson Jean, maître orfèvre à Paris, oncle à cause de sa femme ; Vinant Nicolas, maître orfèvre à Paris et Péan Catherine, sa femme, sœur ; ledit Vinant, subrogé tuteur de ladite Péan / Payen Anne [AN : microfilm n°1.1, folio 18]
AN	ET/XXI/0035	1579-02-28	Acte entre Bastelet / Batelet Marguerite, veuve de Péan / Payen Christophe, vivant marchand orfèvre bourgeois de Paris d'une part, et Boudin Etienne, Buysson Jean et Lecousteux ? Guillaume, tous laboureurs demeurant à Bagnolet ; mention d'un acte devant Rossignol et Olard, notaires le 14 octobre ? 1569 [AN : microfilm n°1.2, folio 263]
AN	ET/XXI/0036	1579-12-19	Acte relatif à Péan Marin, lieutenant ordinaire au bailliage et châtellenie, terre et seigneurie de Chailly [AN : microfilm n°2.2, folio 692]
AN	ET/XXI/0038	1580-05-09	Mise en apprentissage, pendant 5 ans, par Charrier Denise, veuve de Payen Jacques, vivant sergent au Châtelet de Melun, au profit de Payen Gabrielle, sa fille mineure âgée de 12 ans demeurant à Paris, rue saint Antoine, auprès de Cezar Catherine [signature : Ceja], couturière en draps à Paris, femme de Rousseau Louis, demeurant à Paris, rue de Beaubourg [AN : microfilm n°1.2, folios 337 et 338]
AN	ET/LIX/0003	1580-10-29	Testament de Payen Catherine, femme de Auberry Pierre, marchand mégissier bourgeois de Paris et auparavant veuve de Morot Claude, vivant marchand tapissier bourgeois de Paris, tapissier ordinaire de la reine mère du roi, demeurant rue saint Honoré, à l'enseigne "le bœuf", paroisse saint Germain de l'auxerrois.
AN	ET/LXXXV/0081	1581-06-10	Quittance par Bedeau Marguerite veuve de Péan Jean, vivant huissier du roi, tutrice et curatrice de Péan Denise, fille mineure de défunt Péan Jean, avocat au Parlement et Godefroy Geneviève jadis sa femme, quittance du versement pour Jacquin Nicolas, marchand laboureur à Choisy aux bœufs (autre acte : le 13.06.1581)
AN	ET/XXI/0041	1582-03-07	Acte entre François Pierre, marchand mercier à Paris, demeurant rue de la tableterie, paroisse saint Germain l'auxerrois, et Bastelet / Batelet Marguerite, veuve de Péan / Payen Christophe, vivant marchand orfèvre bourgeois de Paris [AN : microfilm n°1.2, folio 373]
AN	ET/IX/0163	1583-08-xx	Inventaire après décès de Payen Philippe, à la requête de [non lisible], sa veuve, tutrice et curatrice de Payen Marie, Denise et Barbe, leurs enfants mineurs ; en présence de Payen Jean, « aussi sellier lormier » à Paris, âgé de 27 ans, fils dudit défunt ; absence d'inventaires de papiers.

Généalogie	MARY-DEFERT	Etat A	Les 5 premiers degrés
Patronymes	PAYEN	Etat B	Cas des degrés suivants en province
N° SOSA	38 399 à 153 596	Etat C	Cas des degrés suivants à Paris

1- PAPIERS

1.3-filiation inconnue

Filiation inconnue PAN / PEAN / PAYEN
(Suite)

Source	cote	date	analyse
AN	ET/XXI/0044	1583-11-26	Acte relatif à Battelet / Batelet Marguerite, veuve de Péan / Payen Christophe, vivant marchand orfèvre bourgeois de Paris, demeurant rue saint Martin ; mention de défunte Henry Victorine ?, femme de [non déchiffré] Hector ?, laboureur demeurant à Vaudelain [AN : document relié, microfilm n°2.2, folio 671]
AN	ET/XXI/0044	1583-12-01	Quittance de Payen Claude, naguère Commis à la réception des deniers des greniers de Clermont en Beauvaisis, d'avoir reçu de Letellier Jean, sergent royal en l'élection de Beauvais [AN : document relié, microfilm n°2.2, folio 693]
AN	ET/LIX/0005	1584-10-22	Transport de rente par Péan Jean, marchand bourgeois de Paris, demeurant rue de la tonnellerie, paroisse saint Eustache, à Chantemerle Denis, notaire au Châtelet de Paris.
AN	ET/XLV/016 0	1586-07-30	Inventaire après décès de Dupuis / Dupuys Marguerite, demeurant rue de la pelleterie ; à la requête de son mari, Paien / Payen Jacques, marchand orfèvre et bourgeois de Paris, et tuteur curateur de Paien / Payen Philippe, Jeanne, Marie, enfants mineurs de lui et de ladite défunte ; en présence de Dupuis / Dupuys Philippe, marchand orfèvre et bourgeois de Paris demeurant au bout du pont au change, subrogé tuteur des enfants mineurs ; mention du contrat de mariage devant Le Fourcroy et Joyeux le 17 avril 1564.
AN	ET/LXXXV/ 0086	1586-01-21	Acte entre Péan Charles, bourgeois de Paris, demeurant rue du temple, paroisse saint Gervais, et Le Sond Jean, procureur au Châtelet, demeurant rue Boutebrie, paroisse saint Séverin ; mention de terre au terroir de Choisy sur Seine.
AN	ET/I/0032	1599-04-24	Marché, passé le samedi 24 avril 1599, entre Vignette Louis, maître maçon demeurant à Paris, rue saint Denis, paroisse saint Leu saint Gilles, et Leroy Nicolas, marchand hôtelier bourgeois de Paris, demeurant en ladite rue et paroisse, au nom et comme tuteur de Leroy Philippes fils mineur de lui et de feu Payen / Paien Jeanne, jadis sa femme ; Gallemain Jean, maître écrivain bourgeois de Paris, demeurant rue du renard, paroisse saint Laurent ; Dammoy Jacques, aussi maître écrivain bourgeois de Paris, demeurant rue et paroisse saint Jacques de la boucherie ; lesdits Gallemain et Dammoy, absents, à cause de Payen / Paien Agnès et Charlotte, sœurs et héritières de défunt Guillaume et de Bardin Jeanne ; marché de besognes et ouvrages en une maison sise à Paris, rue saint Denis, enseigne 'l'image saint Nicolas'.
BNF	Français 11737	1689-06-02	Mention de Payen Pierre, « maître de la poste du Louvre en Paris y demeurant, pour la partie qui lui appartient dans le fief 'Cadart' situé au Louvre, contribuera 6 deniers » [rôle des gentilshommes et possédant fiefs qui doivent contribuer dans l'arrière banc de la prévôté de Paris, folio 192, verso]

Recherche sur le pont Notre Dame, vers 1510 :

Q/1/1255 et Q/1/1256 : **vu**

S//1091/A et S//1091/B : **vu**

Généalogie	MARY-DEFERT	Etat A	Les 5 premiers degrés
Patronymes	PAYEN	Etat B	Cas des degrés suivants en province
N° SOSA	38 399 à 153 596	Etat C	Cas des degrés suivants à Paris

1- PAPIERS

1.4- liste des documents en possession

DOCUMENTS EN POSSESSION

Rappel des termes utilisés

Fiche X : ensemble des informations recueillies relatives aux ascendants en ligne directe et aux branches collatérales de patronyme X

Documents X : ensemble des documents numérisés en possession

Notes : informations relatives à des documents soit non trouvés ou non consultés, soit consultés et analysés

Listes : tableaux récapitulatifs des documents ou personnages recensés

Généalogie	MARY-DEFERT	Etat A	Les 5 premiers degrés
Patronymes	PAYEN	Etat B	Cas des degrés suivants en province
N° SOSA	38 399 à 153 596	Etat C	Cas des degrés suivants à Paris

1- PAPIERS

1.4 liste des documents en possession

Classement :

Documents en possession PAYEN

Documents en possession PAYEN, filiation inconnue

Généalogie	MARY-DEFERT	Etat A	Les 5 premiers degrés
Patronymes	PAYEN	Etat B	Cas des degrés suivants en province
N° SOSA	38 399 à 153 596	Etat C	Cas des degrés suivants à Paris

1- PAPIERS

1.4 liste des documents en possession

Documents en possession PAYEN

Source	cote	date	analyse	vues
AN	ET/LIV/0052	1535-07-15	Inventaire après décès, passé le jeudi 15 juillet 1535, de Lesecq Pousset, en son vivant menuisier demeurant à Paris, rue au Maire, devant et à l'opposé de l'église saint Martin des champs, <u>à la requête de</u> : Masson Gillette, sa veuve, tutrice et curatrice de leurs enfants mineurs, avec Masson Nicolas, marchand chandelier de suif bourgeois de Paris, frère de ladite veuve ; en présence de Lescq Antoine, marchand fripier bourgeois de Paris, subrogé tuteur ; inventaire d'un seul papier (absence de mention de contrat de mariage)	1 vue
AN	*T//269/3	1536-xx-xx	Censier de Roissy en France <u>avec mention des propriétés</u> de Maucarre / Mancard Michel et Payen Hector, demeurant à Roissy en France, détenteurs et propriétaires d'une maison et jardin assis en la rue de la Barre, tenant d'une part aux hoirs de Gautier (De) Guillaume, de Mabilles Jacques, de Bastillet Pierre ; lesdits détenteurs devant 8 sols « par de cens portant lots et ventes » de Olivier Pierre d'une part ; et <u>mention des propriétés</u> de Maucarre / Mancard Michel, demeurant à Roissy en France, détenteur et propriétaire d'un jardin, coté grande rue, qui fut à la veuve et héritière de Housil Olin, tenant à Bastillet Pierre, Lemoyne Louis, hoirs de Roissy (De) Charles ; lesdits détenteurs devant 21 sols « par de cens portant lots et ventes » de Olivier Pierre ; <u>confirmation de paiement</u> de Maucarre / Mancard Michel d'une part et de Payen Louis et Hector, au nom des hoirs de feu Mocard Guillaume [AN : Papiers Caraman, folio XVII, verso et folio XXXVII]	2 vues
AN	*T//269/3	1536-xx-xx	Censier de Roissy en France <u>avec mention de la confirmation de paiement</u> de la veuve de Payen Jacques [AN : Papiers Caraman, folio XXXVIII, verso]	1 vue
AN	*T//269/4	1537-xx-xx	Censier de Roissy en France avec mention de <u>la confirmation de paiement</u> , d'un montant de 21 sols, de Maucarre / Mancard Michel, « au lieu de la veuve et héritière de Housil Olin », pour un jardin tenant à Lemoyne Louis, hoirs de Roissy (De) Charles ; et de <u>paiement</u> , d'un montant de 8 sols, de de Payen Louis et Hector, d'une maison et jardin assis en la rue de la Barre, tenant d'une part aux hoirs de Gautier (De) Guillaume, de Mabilles Jacques, de Bastillet Pierre [AN : Papiers Caraman, folio 67, recto et verso]	2 vues
AN	ET/XX/0012	1539-04-12	Acte, passé le samedi 12 avril 1539, entre Maucarre Pierre, maréchal demeurant à Roissy en France et Pigeon Geneviève, sa femme, et Bazannier Jean, avocat au parlement ; mention d'une maison sise audit lieu et appartenant audit Maucarre à cause de sa femme héritière pour 1/6 de feu Pigeon Jean, son père.	2 vues
AN	ET/XCI/0012	1539-05-30	Titre nouvel, passé le vendredi 30 mai 1539, par Payen Nicolas, laboureur demeurant à Belloy en France, détenteur et propriétaire d'un jardin assis au village de Villaines, et appelé le 'jardin de l'orme', qui fut et appartenait à Payen Antoine.	1 vue
AN	ET/LXXXVI/0007	1539-12-15	Bail à loyer d'une chambre et portion de la halle aux Champeaux à Paris, passé le lundi 15 décembre 1539 pendant 4 ans et moyennant la somme de 13 £ par an, par Le Conte marchand drapier bourgeois de Paris, à Payen / Péan Jacques, marchand fripier bourgeois de Paris, chambre tenu par Gourlin Gervais, oncle dudit bailleur [AN : registre, folio 180, verso]	3 vues

Généalogie	MARY-DEFERT	Etat A	Les 5 premiers degrés
Patronymes	PAYEN	Etat B	Cas des degrés suivants en province
N° SOSA	38 399 à 153 596	Etat C	Cas des degrés suivants à Paris

1- PAPIERS

1.4- liste des documents en possession

Documents en possession PAYEN

(Suite)

Source	cote	date	analyse	vues
AN	ET/VIII/0162	1540-06-30	Déclaration, passée le mercredi 30 juin 1540 et moyennant la somme de 21 £, par Payen Guillaume, marchand orfèvre bourgeois de Paris de la vente faite par lui samedi dernier à Payen Claude, son frère laboureur à Roissy en France ; biens acquis de l'héritage de Tremblay (De) Pierre, laboureur à Roissy en France, en la censive [non mentionné] Paris [AN : registre microfilmé, folio VI ^{XX} XII verso]	1 vue
AN	ET/C/0001	1540-07-14	Acte, passé le jeudi 14 juillet 1540, entre Tremblay (De) Pierre, laboureur demeurant à Roissy en France et Payen Guillaume, marchand orfèvre bourgeois de Paris ; acte relatif à la vente, par ledit Tremblay (De) Pierre, le 11 ^{ème} ? jour du mois dernier, moyennant la somme de 21 £ devant Cordelle et Mérault, notaires aux Châtelet de Paris, 47 pièces de terre au terroir dudit Roissy.	2 vues
AN	ET/XIX/0155	1540-11-04	Déclaration, passée le jeudi 04 novembre 1540, de Payen / Péan Jacques, marchand fripier bourgeois de Paris, avoir baillé, pendant 8 ans et moyennant la somme de 26 £, une place au hallage de Paris en la halle des Chapeaulx au bureau des recettes ordinaires de Paris ; bail fait en la chambre du Trésor à Paris, le samedi 19 juin dernier ; mention de Chollet Ysaac, aussi marchand bourgeois de Paris.	1 vue
AN	ET/C/0001	1540-04-02	Bail à loyer, passé le samedi 04 avril 1540 pendant 5 ans et moyennant la somme de 20 £, par Bouez Jeanne, veuve de Champin Pierre, vivant marchand orfèvre bourgeois de Paris, à Mahon Denis, aussi marchand orfèvre, bail d'un ouvroir ? de la maison de ladite veuve, assise au bout du pont aux changeurs, près la boucherie, sous les murs du Châtelet de Paris.	1 vue
AN	ET/VI/0004	1540-02-15	Vente de maison et terre, passée le mardi 15 février 1540 moyennant la somme de 250 £, par Le Seneschal Charles, marchand drapier chaussetier demeurant à Paris, rue de la cordonnerie et Dumoustier Louise, à Paen Raoullin, marchand pelletier bourgeois de Paris, demeurant rue saint Antoine ; héritages de la succession de Nicolas Anne, son ayeulle, assis au terroir et village de Gonesse ; acte de vente suivi d'une convention entre les deux parties, et de la quittance dudit Paen, tuteur et curateur des enfants de feus Paen Jacques et de Bourdin Catherine, d'avoir reçu 125 £, faisant la 1/8 partie auxdits mineurs dudit Le Seneschal, de la somme de 1000 £, que la défunte avait légué aux mineurs	5 vues
AN	ET/XIX/0157	1540-03-05	Vente de terre, passée le samedi 05 mars 1540 et moyennant la somme de 12 £, par Payen Michel, laboureur demeurant à Maisons sur Seine, près le pont de Charenton et Poullain Catherine, sa femme, à Delarue Louis, aussi laboureur demeurant à Maisons sur Seine ; terres en héritage de ladite Poullain Catherine et sises au bout dudit Maisons, en la censive de noble homme et sage maître Errault Jean, seigneur de Chenain ? et président à Thurin.	1 vue
AN	ET/III/0022	1541-10-15	Marché de charpenterie, passé le samedi 15 octobre 1541, par Payen Jacques, charpentier, demeurant à Vitry sur Seine, pour Perron Jean, marchand apothicaire et Philbert Pierre, maître sellier lormier, demeurant à Paris, marché sur une maison sise à Vitry sur Seine et appartenant à Perron Jean et Philbert Pierre, et moyennant la somme de 24 £.	2 vues

Généalogie	MARY-DEFERT	Etat A	Les 5 premiers degrés
Patronymes	PAYEN	Etat B	Cas des degrés suivants en province
N° SOSA	38 399 à 153 596	Etat C	Cas des degrés suivants à Paris

1- PAPIERS

1.4- liste des documents en possession

Filiation PAYEN

(Suite)

Source	cote	date	analyse	vues
AN	ET/CXXII/0073	1542-11-29	Vente de terre, passée le mardi 29 novembre 1542 moyennant la somme de 65 écus d'or soleil, par Champin Mathurin, écuyer en partie [dégradé], âgé de 26 ans, à Payen Guillaume, marchand orfèvre bourgeois de Paris ; biens dudit Champin échus après le trépas de son père Antoine, en son vivant archer de la garde du corps du roi, et de Lapite Jeanne, veuve de Champin Antoine, orfèvre, sis au terroir de Fresne, censive de la Madame de Fresnes.	1 vue
AN	ET/CXXII/0073	1542-01-13	Vente de terre, passée le vendredi 13 janvier 1542 et moyennant la somme de 13 £, par Corbon Guillaume, laboureur demeurant à Roissy en France à Payen Guillaume, marchand orfèvre bourgeois de Paris ; terre au terroir de Tremblay en France au bout des terres de Pigeon Jean de Roissy.	1 vue
AN	ET/LXXXV/0008	1542-05-13	Contrat de mariage entre Drouet Martine, fille de feu Jean, en son vivant marchand fripier bourgeois de Paris, et de Filleul Jeanne, à présent femme de Bailly Jacques, marchand bourgeois de Paris, et Legaigneur Etienne, marchand fripier bourgeois de Paris ; en présence et avec le consentement de : Legaigneur Gervais, père ; Plombier Aulard et Payen / Pean Jacques, beaux-frères.	3 vues, extrait
AN	ET/CXXII/1112	1542-10-10	Acte, passé le mardi 10 octobre 1542, entre Payen Jacques, marchand bourgeois de Paris, d'avoir remis à Tavenay (De) Blaise, veuve de Gourlin Gervais, en son vivant marchand fripier et bourgeois de Paris, au sujet d'un loyer de 70 £ pour une maison sise à Paris, rue des étuves, passé le 17 février 1539 devant Jean Guibert ? et Léonard Forget (ET/CXXII)	2 vues
AN	ET/CXXII/1113	1542-10-10	Acte, passé le mardi 10 octobre 1542, entre Payen Jacques, marchand bourgeois de Paris, et Delaulnay Blaise, veuve de Gourlin Gervais, vivant marchand fripier bourgeois de Paris ; mention d'un bail d'une maison sise à Paris, rue des étuves, le 17 février par devant Jean Guibert et Léonard Forget, notaires au Châtelet de Paris, et moyennant la somme de 70 £.	2 vues
AN	*T//269/5	1542-10-13	Ensaînement de Roissy en France avec enregistrement de l'acquisition, datée du vendredi 13.10.1542, faite, au moyen de 12 sols de rente notamment, par Payen Claude, tisserand demeurant à Roissy en France, de Chanu Nicolas demeurant à Noyen sur Seine, d'une travée de grange et jardin en la rue de la pointron, à Roissy, tenant à Barbery Nicolas, Mabelle Jean, et de 2,5 perches de vignes sises à Roissy, à la croix Hemmeline, tenant au sieur de Roissy, aux hoirs de Bastelletz, Barbery Nicolas, aux hoirs de Gencien Guillaume [AN : Papiers Caraman, « livre des ensaînement fait depuis le jour saint Rémy 1538 jusqu'à l'année 1561 », folio 14, recto et verso, et folio 18, recto]	3 vues
AN	ET/III/0029	1543-02-29	Acte, passé le vendredi 29 février 1543, entre Paen Raoullin, marchand pelletier bourgeois de Paris, et Chars (De) Jean, maître rôtisseur aussi bourgeois de Paris ; mention d'un bail à titre de denier d'argent par ledit Paen audit Chars (De) et à Jubin Antoine, marchand charcutier bourgeois de Paris, d'une maison sise à Paris, rue de saint Antoine.	2 vues

Généalogie	MARY-DEFERT	Etat A	Les 5 premiers degrés
Patronymes	PAYEN	Etat B	Cas des degrés suivants en province
N° SOSA	38 399 à 153 596	Etat C	Cas des degrés suivants à Paris

1- PAPIERS

1.4- liste des documents en possession

Filiation PAYEN

(Suite)

Source	cote	date	analyse	vues
AN	ET/III/0024	1543-03-31	Bail de rente, passé le samedi 31 mars 1543, par Paen Raoullin, marchand pelletier bourgeois de Paris, tuteur et curateur des enfants de lui et de feu Delafosse Gavrotte, jadis sa femme, à Paisant Charles, prêtre demeurant à Poissy, rente sur un jardin sis à Poissy, près l'église collégial Notre Dame, tenant d'une part à Langlois Mathieu à cause de sa femme et d'autre part aux religieux de saint Louis de Poissy.	2 vues
AN	ET/CXXII/1069	1543-05-12	Bail à loyer, passé le samedi 12 mai 1543 pendant 8 ans et moyennant la somme de 50 £ par an, par Payen / Paen Guillaume, aussi marchand orfèvre bourgeois de Paris, à Julian Vital, aussi marchand orfèvre bourgeois de Paris ; bail d'une maison sise à Paris, rue de laplace aux veaux que ledit Payen tient à louage de maître Marcel Simon, avocat au Parlement.	2 vues
AN	ET/CXXII/1069	1543-05-18	Quittance, passée le vendredi 18 mai 1543, de Billore ? Claude, marchand rôtisseur bourgeois de Paris, ayant droit par transport de Poignart Etienne et Dolin Marie, sa femme, d'avoir reçu la somme de 25 £ de rente de Bouez Jeanne, veuve de Champin Pierre, en son vivant marchand orfèvre bourgeois de Paris, au nom d'elle et ses enfants co héritiers de Champin Nicole et Lepitre Jeanne, leurs aïeul et aïeulle, ente sur une maison où se tient ledit Billore ?, assise à l'apport de Paris qui fut audit défunt Champin Nicole / Antoine et Lepitre Jeanne acquise par décret de licitation du Châtelet de Paris, somme de 25 L reçu des mains de Champin Nicole, notaire au Châtelet de Paris, fils dudit défunt ; mention d'un transport de ladite rente, en date du vendredi 26/27 octobre 1542, signé Merault et Cordelle, dudit Poignart audit Billore ?.	3 vues
AN	ET/CXXII/0103	1543-08-16	Bail à loyer, passé le jeudi 16 août 1543 pendant 3 ans, par Payen Guillaume, orfèvre bourgeois de Paris, à Pelletier Barthélémy, fourbisseur et garnisseur d'épées demeurant à Paris, bail d'une place ? assise en la cour du Palais et adossé aux murs du cimetière de la sainte Chapelle moyennant la somme de 15 £ par an ; mention de Chaumet Claude, orfèvre [AN : registre microfilmé, folio 67, recto]	1 vue
AN	T//1490/14*	1544-01-15	Répertoire chronologique de transcriptions d'arrêts prononcés par la Cour des Monnaies contre des orfèvres de Paris à la suite des visites de contrôle des gardes dont une sentence donnée de Monseigneur le prévôt de Paris en son lieutenant civil, en date du 15 janvier 1544, signé De Prast, par laquelle avoir été fait défense à Payen Guillaume, maître orfèvre, fait commandement d'être deux ans sans apprentis parce qu'il avait Maretz (De) Gilles deux ans plutôt qu'il ne devait, condamné en l'amende et en dépens [AN, registre, folio V, verso]	2 vues
AN	ET/XIX/0089	1545-05-27	Mise en apprentissage, passée le samedi 27 mai 1540 et pendant 3 ans, par et au profit de Payen Pierre, âgé de 15 ans, fils de Claude, laboureur de vignes demeurant à Pernant près de Soissons et [non mentionné] Jacqueline, ses père et mère, auprès de Monstereau Jean, maître pâtissier demeurant à Paris.	1 vue
AN	ET/CXXII/1271	1545-07-17	Vente d'une moitié d'un ouvroir, passée le vendredi 17 juillet 1545 et moyennant la somme de 150 £, par Legagneux / Legagneux Etienne, marchand fripier bourgeois de Paris et Drouet Martine, sa femme, à Payen / Péan Jacques, aussi marchand fripier bourgeois de Paris ; ouvroir sis à la halle de la friperie, censive du roi.	2 vues

Généalogie	MARY-DEFERT	Etat A	Les 5 premiers degrés
Patronymes	PAYEN	Etat B	Cas des degrés suivants en province
N° SOSA	38 399 à 153 596	Etat C	Cas des degrés suivants à Paris

1- PAPIERS

1.4- liste des documents en possession

Filiation PAYEN

(Suite)

Source	cote	date	analyse	vues
AN	ET/LXXXV/ 0017	1545-07-23	Bail à titre de rente annuelle et perpétuelle, passé le jeudi 23 juillet 1547 et moyennant la somme de 18 £, par Payen / Péan Jacques, marchand fripier bourgeois de Paris, à Basselin Joachim, sergent de la prévôté, vicomté de Paris, rente sur une maison sise au village de Villeneuve, paroisse de Lunery, sur 1,5 arpents sises au terroir de Fontenay le bel ; mention d'un brevet du Châtelet en date du mardi 07 mai 1538 signé Husselin et Leclerc, de l'acquisition faite dudit Péan de Lefeuvre Gilles [AN : registre, folio 45]	6 vues
AN	ET/CXXII/127 1	1545-10-17	Bail à loyer d'un jardin, passé le samedi 17 octobre 1545 pendant 9 ans et moyennant la somme de 12 £, par Payen / Péan Jacques, marchand fripier bourgeois de Paris, à [non déchiffré] Jean, aussi marchand fripier bourgeois de Paris ; jardin près et joignant le jeu de paume tenant à la boucherie de Beauvais.	2 vues
AN	ET/CXXII/127 1	1545-01-12	Bail à loyer d'une étable, passé le mercredi 12 janvier 1545 pendant 4 ans et moyennant la somme de 9 £, par Payen / Péan Jacques, marchand fripier bourgeois de Paris, à Coupe, Raoul, marchand drapier bourgeois de Paris, établi assis en la halle de laine de Beauvais.	2 vues
AN	ET/CXXII/127 1	1545-02-13	Bail de 8 sols de rente, passé le samedi 13 février 1545 et moyennant la somme de 8 £, par Aubert Regnault, marchand demeurant à Paris, rue de la tannerie, près l'hôtel du Dauphin, au nom et comme ayant droit de Guerin Mathurin, laboureur demeurant en la grande rue de Chevilly, à Payen / Péan Jacques, marchand fripier bourgeois de Paris ; rente sur ½ quartier de vigne assis à Chevilly, lieu-dit "le gros", terre à présent en propriété de Gaucher Mathurin, laboureur demeurant à Clichy ; bail en présence de Pynart Pierre, praticien en court lay, gendre dudit Aubert.	2 vues
AN	ET/CXXII/114 5	1546-09-20	Contrat de mariage, passé le lundi 20 septembre 1546, entre Johaiz / Johais / Johars Jean, compagnon orfèvre demeurant à Paris, et Payen Catherine, fille de Guillaume, marchand orfèvre bourgeois de Paris, en présence et avec le consentement de Johaiz / Johais / Johars Germain, père dudit futur ; douaire de 1000 £ et douaire préfix de 200 £, avec mention de « besogne et ouvrage qui fera [non déchiffré] durant les temps au nom et au profit dudit Payen » ; mention de se prendre femme ou mari d'entre le jour de pâques prochain venant et 5 ans [AN : registre microfilmé, folio 84, verso]	2 vues
AN	ET/III/0064	1546-03-28	Bail à loyer, passé le lundi 28 mars 1546, entre Paen / Pan Raoullin, marchand pelletier bourgeois de Paris, à Jourlin Christophe et Goyer Annette, sa femme ; bail d'une maison assise aux faubourgs saint Ladres lez Paris, enseigne "image saint Michel", durant 3 ans.	2 vues
AN	ET/CXXII/127 2	1547-05-25	Vente d'arpent de vigne, passée le mercredi 25 mai 1547 et moyennant la somme de 20 écus d'or soleil, par Drouet Jean, marchand fripier demeurant à Paris et Verite Françoise, sa femme, à Payen Jacques, marchand fripier bourgeois de Paris ; arpent sise au terroir de Chaillot / Chailleau, censive de messires de saint Denis en France.	1 vue

Généalogie	MARY-DEFERT	Etat A	Les 5 premiers degrés
Patronymes	PAYEN	Etat B	Cas des degrés suivants en province
N° SOSA	38 399 à 153 596	Etat C	Cas des degrés suivants à Paris

1- PAPIERS

1.4- liste des documents en possession

Filiation PAYEN

(Suite)

Source	cote	date	analyse	vues
AN	ET/CXXII/1312	1547-08-06	Acte, passé le samedi 06 août 1547, entre Payen / Péan Jacques, marchand fripier demeurant à la friperie et Bonnet Jean, sergent à verge au Châtelet de Paris [AN : registre, folio 210]	1 vue
AN	ET/LXXXV/0022	1547-08-08	Mise en apprentissage, passée le lundi 08 août 1547 pendant 8 ans et moyennant la somme de 100 sols tournois par an, par Payen / Péan Claude, tisserand en linge demeurant à Roissy en France, au profit de Péan / Payen Guillaume, son fils âgé de 12 ans auprès de Reverse Aimy, marchand orfèvre bourgeois de Paris [AN : registre, folio 248]	1 vue
AN	ET/LXXXV/0022	1547-08-08	Bail à loyer, passé le lundi 08 août 1547 pendant 4 ans et moyennant la somme de 28 £, par Payen / Péan Guillaume, marchand orfèvre bourgeois de Paris, à Reverse Aimy, aussi marchand orfèvre bourgeois de Paris ; maison sise à Paris, sur le pont au change, adossée contre la grosse tour du Châtelet où ledit preneur demeure [AN : registre, folio 248]	2 vues
AN	ET/LXXXVI/0015	1548-05-07	Acte, passé le mercredi 07 mai 1548, entre Leconte Claude, marchand drapier bourgeois de Paris et Payen / Péan Jacques, marchand fripier bourgeois de Paris au sujet de baux mutuels à louage.	1 vue
AN	ET/III/0073	1548-02-20	Acte, passé le mercredi 20 février 1548, entre Paen / Pan Raoullin, marchand pelletier bourgeois de Paris, représenté par Pan Jean, son fils, et Mondefin Jean, marchand pelletier, demeurant à Lille / Lisle ; mention de Baillet Jacques, marchand pelletier, demeurant à Lille / Lisle.	1 vue
AN	ET/XIX/0097	1549-10-05	Déclaration, passée le samedi 05 octobre 1549, par Charpentier François, maçon demeurant [non déchiffré] du bois de Vincennes, avoir bailli une vache sous poil noir, moyennant la somme de 8 £, à Payen Guillaume, notaire au Châtelet, en présence de Vitry (De) Pierre, laboureur demeurant en la basse cour du bois de Vincennes ; mention de rapporter la peau de ladite vache en cas de mort.	1 vue
AN	ET/III/0074	1550-05-23	Contrat de mariage, passé le vendredi 23 mai 1550, entre Paen / Pan Amyre ?, présenté par Paen / Pan Raoullin, marchand bourgeois de Paris, tuteur et curateur, son oncle, et Guygnier Claude, marchand demeurant à Paris ; <u>en présence de</u> : Guygnier Philippes, marchand charcutier à Paris, frère ; Noyon (De) Raoulequin, marchand bourgeois de Paris, voisin et ami dudit Guygnier ; Rozer Guillaume, avocat au Châtelet de Paris, cousin à cause de Roland Anne, sa femme ; doaire de 150 £ et douaire préfix de 80£.	3 vues
AN	ET/III/0074	1550-09-25	Acte, passé le jeudi 25 septembre 1550, de Paen Raoullin, marchand pelletier bourgeois de Paris, tuteur et curateur des enfants de lui et de feu Delafosse Gavrotte, jadis sa femme ; et de Moreau Charles, demeurant à Poissy, naguères mari de Delafosse Denise, qui fut femme en premières noces de feu Langlois Mathieu, tuteur et curateur de Langlois Nicolas, fils mineur ; mention de : adjudication le 21 août 1549 ; Le Seneschal Jean, garant de Puthomme Claude ; Martigny (De) Jacques, vivant barbier chirurgien à Paris.	2 vues

Généalogie	MARY-DEFERT	Etat A	Les 5 premiers degrés
Patronymes	PAYEN	Etat B	Cas des degrés suivants en province
N° SOSA	38 399 à 153 596	Etat C	Cas des degrés suivants à Paris

1- PAPIERS

1.4- liste des documents en possession

Filiation PAYEN

(Suite)

Source	cote	date	analyse	vues
AN	K//1042	1550-11-26	Rôle correspondant aux comptes et quittances pour les "forfaitures" avec mention de Payen Guillaume, maître orfèvre, exposition à la vente en son ouvroir de 2 fers d'or.	1 vue
AN	ET/LXXXV/ 0028	1550-12-23	Contrat de mariage, passé le mercredi 23 décembre 1550, entre Péan / Payen Catherine fille de Guillaume, maître orfèvre à Paris et de Champin Catherine sa femme, et Marces / Marcel Nicolas maître orfèvre à Paris ; <u>en présence du côté du futur de</u> : Marces / Marcel Jean maître orfèvre à Paris, son frère ; <u>en présence du côté de la future</u> : Péan / Payen Jacques, marchand bourgeois de Paris, oncle ; Bone Jeanne, veuve de Champin Pierre, aïeule maternelle ; Lesecq Léon, aussi marchand bourgeois de Paris, cousin [AN : document relié, folio 107, recto]	2 vues
AN	ET/CXXII/01 55	1551-01-08	Vente, pour 24 livres tournois, par Payen Jean, maître fripier à Paris, et Legaigneur Geneviève, sa femme, du 1/6 ^{ème} de son héritage, à Payen Louis, manœuvreur demeurant à Roissy en France, héritage issu au trépas de Payen Claude et de feu Cordonnier Denise ses père et mère, et consistant en une maison, jardin et cour audit terroir de Roissy, rue de Cartelle et tenant à Maucarre Michel, et de 23 perches de terres, audit terroir, tenant à Payen Jacques, en les censives des sieurs de Roissy et de Mauregard ; acte suivi de la déclaration dudit Payen Louis de devoir les 24 livres tournois avec mention de Brobery Jean le jeune, laboureur audit Roissy.	1 vue
AN	ET/VIII/0149	1551-04-08	Alloué, pendant 7 ans en tant que servante, de Péan / Payen Etiennette, âgée de 12 ans et fille de Péan / Payen Claude, [vivant laboureur demeurant à Roissy], et de feu Cordonnier Denise, auprès de et Launay (De) Blaise, veuve de Gourlin Gervais, vivant marchand bourgeois de Paris ; ladite Péan / Payen Etiennette, présentée par Pean / Payen Guillaume, orfèvre à Paris, son tuteur et curateur [AN : document relié, folio 7]	1 vue
AN	ET/LXXXV/ 0029	1551-05-16	Transport de rente par Basannier Robert, procureur au Châtelet de Paris, y demeurant, et Pilleur Denise, sa femme, à Pean / Payen Guillaume, orfèvre bourgeois de Paris ; mention de Fumée Antoine, conseiller au Parlement de Paris, y demeurant, et Dufault Françoise, sa femme, et de Roue Louis, procureur au Châtelet de Paris, y demeurant [AN : base ARNO]	3 vues
AN	ET/LXXXV/ 0029	1551-05-19	Bail, pendant 6 ans, de terres au terroir de Roissy, par Péan / Payen Guillaume, marchand orfèvre à Paris, à Mancard Michel, laboureur et charron demeurant audit Roissy [AN : base ARNO, n°014059]	2 vues, "B"

Généalogie	MARY-DEFERT	Etat A	Les 5 premiers degrés
Patronymes	PAYEN	Etat B	Cas des degrés suivants en province
N° SOSA	38 399 à 153 596	Etat C	Cas des degrés suivants à Paris

1- PAPIERS

1.4- liste des documents en possession

Filiation PAYEN

(Suite)

Source	cote	date	analyse	vues
AN	ET/LXXXV/0029	1551-05-19	Quittance du compte de tutelle, remis à Péan / Payen Jean, marchand fripier demeurant à Paris ; Péan / Payen Louis, laboureur demeurant à Roissy ; Péan / Payen Thomasse, fille demeurant à Roissy ; lesdits Péan / Payen Jean, Louis et Thomasse, frères et sœur, par Péan / Payen Guillaume, marchand orfèvre à Paris, leur oncle auparavant leur tuteur et curateur après le décès de Péan / Payen Claude, vivant laboureur demeurant à Roissy, et de feu Cordonnier Denise, leur père et mère ; en la présence de Mancard Michel, laboureur et charron demeurant audit Roissy, leur oncle [AN : base ARNO, n°014056]	2 vues, "Q"
AN	ET/LXXXV/0029	1551-05-19	Bail à ferme, pendant 6 ans, de terres au terroir de Roissy, par Péan / Payen Guillaume, marchand orfèvre à Paris, à son neveu Péan / Payen Louis, laboureur demeurant audit Roissy [AN : base ARNO, n°014060]	2 vues, "b"
AN	ET/LXXXV/0029	1551-05-19	Bail, pendant 6 ans, du 5/6 ^{ème} d'une maison et terres au terroir de Roissy, village de Mauregard, par Péan / Payen Guillaume, marchand orfèvre à Paris ; Péan / Payen Jean, marchand fripier demeurant à Paris, tuteurs de Péan / Payen Nicolas, Guillaume, Etiennette ; ledit Péan / Payen Jean en son nom ; Péan / Payen Thomasse demeurant à Roissy, à Péan / Payen Louis, laboureur demeurant à Roissy [AN : base ARNO, n°014058]	1 page
AN	ET/LXXXV/0029	1551-05-26	Constitution de 25 livres de rente par Legangneux Etienne, marchand fripier bourgeois de Paris, demeurant rue du séjour, et Drouet Martine, sa femme, à Péan / Payen Guillaume, marchand orfèvre à Paris ; rente sur maison et étal de friperie sise à Paris, près la croix neuve faisant le coin des rues de séjour et rue groguilliers ?, censive de Monseigneur l'évêque de Paris [AN : base ARNO]	2 vues
AN	ET/III/0305	1554-08-08	Inventaire après décès, passé le mercredi 08 août 1557, de Frémyn André, tonnelier demeurant rue des jardins dit des billots ; inventaire dressé à la requête de : Petit Claude sa femme, exécutrice testamentaire et tutrice de Frémyn Guillaume, leur fils mineur ; Payen Jean, tonnelier, à cause de Frémyn Marie sa femme, fille dudit défunt, et comme subrogé tuteur ; inventaire des papiers limités à la vente d'une maison audit défunt [usuel MC 13, acte n°951, folio 248]	1 vue
AN	ET/VIII/0063	1554-04-16	Bail à loyer d'une maison, passé le lundi 16 avril 1554 pendant 3 ans et moyennant la somme de 110 £, par Payen / Payan Jacques, marchand fripier bourgeois de Paris, à noble homme Dupré André, bourgeois de Paris ; maison sise à Paris faisant l'un des coins de la rue des vieilles étuves et des deux haches.	2 vues
AN	ET/XIX/0199	1555-10-25	Contrat de mariage entre Payen Marguerite, fille de Guillaume, notaire au Châtelet de Paris et de Garnier Catherine, et De La Vigne / Delavigne Nicolas, praticien en court laye ; en présence du coté du futur de : Guynart / Seguinart Didier, procureur au Châtelet de Paris, oncle ; Volmer / Volner Roger, aussi notaire au Châtelet de Paris ; douaire de 800 livres tournois ; quittance, en fin de contrat, de De La Vigne / Delavigne Nicolas, notaire au Châtelet de Paris, le mercredi 15 avril 1556.	2 vues

Généalogie	MARY-DEFERT	Etat A	Les 5 premiers degrés
Patronymes	PAYEN	Etat B	Cas des degrés suivants en province
N° SOSA	38 399 à 153 596	Etat C	Cas des degrés suivants à Paris

1- PAPIERS

1.4- liste des documents en possession

Filiation PAYEN

(Suite)

Source	cote	date	analyse	vues
AN	ET/III/0090	1556-04-27	Contrat de mariage, passé le lundi 27 avril 1556, entre Matheau Honoré, marchand épicier demeurant à Paris, et Paen Alix, fille de Raoullin, marchand pelletier bourgeois de Paris et de feu Delafosse Gavrotte, sa femme ; en présence de : Matheau Jean, marchand bourgeois de Paris, son père ; Matheau Jean, marchand drapier chaussetier à Paris, son frère ; Bourgeois Geneviève, femme dudit Paen Raoullin ; Paen Jean, marchand pelletier à Paris, frère et Amaury Nicole, sa femme ; douaire de 1000 £ et douaire préfix de 400 £.	3 vues
AN	ET/III/0090	1556-06-11	Déclaration, passée le jeudi 11 juin 1556, de Paen Raoullin, marchand pelletier bourgeois de Paris, relative à la vente d'héritages, durant son mariage avec Bourgeois Geneviève, sa femme, héritages échus de la succession des défunts parents de ladite Bourgeois et correspondant à des parts d'une maison, assise à la pierre au lait, à l'enseigne 'l'image Notre Dame'.	2 vues
AN	ET/CXXII/1285	1557-02-01	Transport de 100 £ de rente annuelle et perpétuelle, passé le mardi 01 février 1557 et moyennant la somme de 1200 £, par Payen Jacques, maître fripier juré vendeur de [non déchiffré] bourgeois de Paris, et Legagneux Ysabeau, sa femme, à Goisseau Jacques, maître barbier chirurgien bourgeois de Paris ; rente sur une maison sise à Paris, rue du marché aux poirées, faisant le coin de la rue de la friperie et chausseterie, censive du roi, appartenant audit Payen de leur conquêt.	3 vues
BNF	NAF 12087	1557-02-08	Baptême, passé le mardi 08 février 1557 en la paroisse St Jacques de la boucherie, de Messières (De) Jean, fils de Christophe, maître orfèvre demeurant sur le pont au change, la mère, Leverde Jeanne ; parrains : Leverde Jacques, maître affineur et Payen / Paiant Jacques, maître orfèvre ; marraine : Danes / Dames Agnès, veuve de Gourlin Jean, maître apothicaire [BNF : fichier LABORDE, fiche n°20 060]	1 vue
AN	ET/XX/0054	1560-03-12	Exécution de testament par Champin Catherine, veuve de Payen Guillaume en son vivant marchand orfèvre et bourgeois de Paris, Adam Jean et Lepeuple Jean, aussi marchands orfèvres et bourgeois de Paris, exécuteurs du testament dudit Guillaume ; Payen Jacques, marchand fripier, bourgeois de Paris et frère dudit défunt ; Charon Cosme, marchand bourgeois de Paris, gendre dudit défunt ; testament passé devant Lozerin Fremyn et Vynot Pierre, notaires le lundi 19 juin 1559	3 vues
AN	ET/XX/0054	1560-05-21	Bail à ferme, passé le mardi 21 mai 1560, par Payen / Paen Guillaume, maître orfèvre à Paris à Jacques Lecat, cordonnier demeurant à Roissy en France, rue de la Cartelle ; terre au terroir dudit Roissy ; mention de Payen / Paen Louis, tisserant à Roissy et de Lecat Jean, laboureur à Roissy, père dudit preneur [AN : registre, folio 68, verso]	4 vues
AN	ET/XX/0054	1560-07-12	Bail à ferme, passé le vendredi 12 juillet 1560, par Payen / Paen Guillaume, maître orfèvre à Paris à Payen / Paen Louis, tisserant demeurant à Roissy [AN : registre, folio 112]	2 vues
AN	ET/XX/0054	1560-07-12	Bail à ferme, passé le vendredi 12 juillet 1560, par Payen / Paen Guillaume, maître orfèvre à Paris à Maucarre Michel, charron et Lecat Jacques, cordonnier demeurant à Roissy [AN : registre, folio 112, verso]	2 vues

Généalogie	MARY-DEFERT	Etat A	Les 5 premiers degrés
Patronymes	PAYEN	Etat B	Cas des degrés suivants en province
N° SOSA	38 399 à 153 596	Etat C	Cas des degrés suivants à Paris

1- PAPIERS

1.4- liste des documents en possession

Filiation PAYEN

(Suite)

Source	cote	date	analyse	vues
AN	ET/XX/0074	1560-09-23	Inventaire après décès de Payen Guillaume en son vivant marchand maître orfèvre et bourgeois de Paris demeurant à Paris, adossée contre les murs du grand Châtelet, à l'enseigne "les rats", à la requête de : sa femme Champin Catherine, tutrice et curatrice de Payen Claude, fils mineur ; et de Payen Catherine veuve de Marces Nicolas vivant aussi marchand orfèvre ; Adam Jean pareillement maître orfèvre et Payen Marie l'ainée sa femme ; Lepeuple Jean, aussi marchand orfèvre et bourgeois de Paris et Payen Marie sa femme ; estimation des biens meubles par Péan / Payen Jean marchand fripier à Paris ; estimation des marchandises d'orfèvrerie par Nicolas Claude, maître orfèvre.	41 vues
AN	ET/XX/0054	1560-09-09	Bail, pendant 6 ans, d'une maison sise à Roissy en France par Payen Jacques, marchand fripier, bourgeois de Paris, Adam Jean, marchand orfèvre et bourgeois de Paris, et Payen Marie sa femme, fille héritière de défunt Payen Guillaume, son père, à Lestoilpe Germain demeurant à Roissy en France .	2 vues
AN	ET/XCI/0043	1561-07-24	Titre nouvel, passé le jeudi 24 juillet 1561, de Barbet Armand ?, marchand hôtelier bourgeois de Paris, au nom et comme tuteur et curateur de Barbet Perette, sa fille, et Payen Gilles, marchand fripier demeurant à Paris en son nom à cause de Regnault Guillemette, sa femme, détenteurs et propriétaires d'une maison, court et jardin assis à Montrouge, en la grande rue.	1 vue
AN	ET/LXXXV/0044	1562-06-21	Acte, passé le dimanche 21 juin 1562, entre Charron Cosme, marchand et bourgeois de Paris en son nom à cause de Payen / Pean Catherine sa femme ; Adam Jean, en son nom à cause de Payen / Pean Marie l'ainé, sa femme ; Lepeuple Jean, marchand orfèvre à Paris en son nom à cause de Payen / Pean Marie la jeune, sa femme, héritiers de feu Payen Guillaume, en son vivant orfèvre bourgeois de Paris, leur père comme ayant droit par transport de Champin Catherine, veuve dudit Payen Guillaume, et Marsan Jean, laboureur demeurant à Fresnes.	6 vues
AN	S//4680	1563-02-09	Titre nouvel de Payen Jacques, marchand fripier, bourgeois de Paris, donataire de défunt maître Dumoulin Gervais, avocat en la court du parlement ; Caneume ? Jean, aussi marchand fripier, bourgeois de Paris, tant en son nom que comme tuteur curateur de Caneume Perette, sa sœur fille mineure de feu Jean et de Lebe Ysabeau, détenteurs et propriétaires de 2 maisons mitoyennes et assises à la fripperie, depuis la rue de la chausseterie, tenant d'une part à Legaigneux Etienne, d'autre part à Fontayne Pierre, censive de l'abbaye et couvent de Madame saint Claude, dite des Cordelières fondée à saint Marcel lez Paris, rue de Lourcine [AN : ordre des Cordelières]	1 vue
AN	ET/LIV/0165/2	1563-06-06	Donation mutuelle entre Payen Guillaume, marchand orfèvre bourgeois de Paris, et Delaize Denise, sa femme ; donation passée devant Lambert Chartrain et René Comtesse.	1 vue

Généalogie	MARY-DEFERT	Etat A	Les 5 premiers degrés
Patronymes	PAYEN	Etat B	Cas des degrés suivants en province
N° SOSA	38 399 à 153 596	Etat C	Cas des degrés suivants à Paris

1- PAPIERS

1.4- liste des documents en possession

Filiation PAYEN

(Suite)

Source	cote	date	analyse	vues
AN	ET/CXXII/0170	1564-07-06	Contrat de mariage entre Ymbert François, notaire au Châtelet de Paris, et Payen Catherine, veuve en secondes noces de Lecharron Cosme, vivant marchand bourgeois de Paris ; <u>en présence du coté du futur de</u> : Adam Jean, marchand orfèvre du roi, beau frère ; Yver Jean, notaire au Châtelet de Paris, gendre dudit Ymbert François ; <u>en présence du coté de la future de</u> : Champin Catherine, veuve de Payen Guillaume, vivant maître orfèvre à Paris, mère ; Payen Jacques, marchand fripier, oncle ; Marces : Marces Jean et Lepeuple Jean, aussi marchands orfèvres, beaux frères ; douaire de 15000 £.	3 vues
AN	ET/LIX/0026	1567-12-11	Inventaire après décès, passé le vendredi 11 décembre 1567, de Payen / Payan Nicolas, maître serrurier à Paris, rue de la chausseterie, enseigne "la clé", <u>à la requête de</u> : Leroy Louise, sa veuve ; Payen / Payan Jean, maître fripier bourgeois de Paris ; Payen / Payan Guillaume, maître orfèvre à Paris ; mention de Payen Louis, tisserand en toiles demeurant à Roissy en France, de Millot / Millon Antoine, aussi tisserand en toiles demeurant à Roissy en France à cause de Payen Thomasse, sa femme, de [non mentionné] Germain, jardinier et laboureur demeurant à [non déchiffré] à cause de Payen Thiennette, sa femme ; lesdits Jean, Guillaume, Louis, Thomasse et Thiennette, frères et sœurs dudit défunt ; absence d'inventaire de papiers.	2 vues

Généalogie	MARY-DEFERT	Etat A	Les 5 premiers degrés
Patronymes	PAYEN	Etat B	Cas des degrés suivants en province
N° SOSA	38 399 à 153 596	Etat C	Cas des degrés suivants à Paris

1- PAPIERS

1.4- liste des documents en possession

Filiation PAYEN

(Suite)

Source	cote	date	analyse	vues
AN	ET/LXXXVI/0102	1571-07-03	<p>Inventaire après décès de Héron Jacques, vivant marchand épicier bourgeois de Paris demeurant rue des Lombards, enseigne "le chapeau rouge"; à la requête de : Héron Marc le jeune, marchand apothicaire épicier bourgeois de Paris ; Héron Jacques, marchand épicier bourgeois de Paris, tuteur de Héron Marie ; Fournival Jean, marchand drapier bourgeois de Paris et Héron Marguerite, sa femme, en leurs noms à cause d'elle ; maître Héron Gilles, maître es Arts en l'université de Paris, en son nom ; Beguin Denis, marchand drapier et maître chaussetier bourgeois de Paris et Héron Catherine, sa femme, en leurs noms à cause d'elle ; lesdits Héron Marc, Jacques, Marguerite, Catherine et Marie, frères et sœurs et héritiers dudit défunt et de Leroy / Le Roy Marguerite, jadis sa femme ; en la présence de Héron Geoffroy, prêtre curé de Conflans lez Charenton, au nom et comme subrogé tuteur de ladite mineure ; <u>inventaire des papiers dont</u> : pièce n°1, traité de mariage, passé le 09 octobre 1562 devant Nicolas et Jamart, entre Fournival Jean et Héron Marguerite, douaire de 400 écus d'or soleil promis par les défunts parents de la future ; pièce n°2, traité de mariage, passé le 10 août 1564 devant Legendre et Poutrain, entre Héron Marc et Payen Marguerite, douaire de 1000 £ promis par les défunts parents du futur ; pièce n°3, traité de mariage, passé le 12 janvier 1570 devant Poutrain et Arragon, entre Héron Jacques et Porrain ? Geneviève, douaire de 1200 £ promis par les défunts parents du futur ; pièce n°4, traité de mariage, passé le 10 août 1570 devant Bergeon et Poutrain, entre Beguin Denis Jacques et Héron Catherine, douaire de 1500 £ promis par la défunte veuve de Héron Jacques, mère de la future ; pièce n°19, donation, passée le 10 février 1531 devant Cordelle et Thamenay (ET/XX, lacunes), par Monfault Marie, veuve de Marnyes Guillaume, marchand épicier bourgeois de Paris, à Leroy Marie et Leroy Marc, son frère, la 5^{ème} partie par indivis d'une maison sise en la Cité, rue de la lanterne, à l'enseigne "la lanterne", faisant le coin de la rue des Marmoussets ; pièce n°21, vente, passée le 26 février 1554 devant Cousin et Barrière, par maître Héron Geoffroy, audit défunt la 8^{ème} partie par indivis de tout ce qui pourrait lui appartenir, mention de Héron Jean, religieux du couvent et monastère de saint Martin des champs à Paris, et des héritages qui appartenait audit Héron Jean à cause de la succession de feu Héron Marc, leur père ; pièce n°40, vente, passée le 17 avril / août 1559 devant Chartain et Poutrain, par Leroy Gabriel, compagnon drapier chaussetier à Paris, audit défunt, d'héritages et de rentes [AN : inventaire n°4]</p>	4 vues
AN	ET/CX/0043	1571-09-10	<p>Déclaration, passée le lundi 10 septembre 1571, de Payen Guillaume, maître orfèvre à Paris, que Delaise Pierre, maître orfèvre à Paris, tant en son nom que faisant fort de Tixerand Marie, sa femme, lui avoir vendu, moyennant la somme de 250 £, 1/6 d'une forge assise sur le pont aux changeurs, enseigne "le cœur navré", faisant la sixième forge du côté d'aval l'eau, appartenant après le trépas de feuz Delaise Claude et Hébert Claude, jadis sa femme, par devant Ymbert et Joyeux le samedi 25 novembre 1570, au profit de Guillaume, maître orfèvre bourgeois de Paris [AN : registre microfilmé, folio IICLXVI / 277, verso]</p>	1 vue

Généalogie	MARY-DEFERT	Etat A	Les 5 premiers degrés
Patronymes	PAYEN	Etat B	Cas des degrés suivants en province
N° SOSA	38 399 à 153 596	Etat C	Cas des degrés suivants à Paris

1- PAPIERS

1.4- liste des documents en possession

Filiation PAYEN

(Suite)

Source	cote	date	analyse	vues
AN	ET/LXXXV/ 0073	1572-07-09	Bail à loyer d'un petit corps d'hôtel, passé le mercredi 09 juillet 1572 pendant 6 ans, par Ymbert François, notaire au Châtelet de Paris, et Payen Catherine, sa femme, et Lepeuple Jean, marchand orfèvre bourgeois de Paris, et Payen Marie, sa femme, à Guillemot Charles, marchand rubannier à Paris.	2 vues
AN	ET/LXXXVI/ 0103	1573-04-16	Inventaire après décès, passé le jeudi 16 avril 1573, de Bruslard / Broullard / Broulart Nicolas, en son vivant marchand cordonnier à Paris demeurant à Paris, marché aux poirées, près l'hôtel appelé "le fort saint Martin" ; à la requête de : Payen Jean, cordonnier à Paris et De La Prune Claude / Clothilde, sa femme, au nom et comme père et mère, comme tuteurs curateurs de Payen Jean le jeune, Nicolas et Ysabeau, petits neveux dudit défunt ; mention du testament dudit défunt le 24 mars 1573 devant Gripperay Jean, prêtre vicaire de l'église saint Eustache ; en présence de Broulart Jean et Adrienne, frère et sœur dudit défunt ; inventaire de papiers dont : l'inventaire après décès, le lundi 10 janvier 1569 par devant Jacquelin Louis et Barrières René (ET/CXXII : lacunes), notaires au Châtelet, de De La Prune Jeanne, jadis femme dudit Broulart Nicolas ; donation de rente, le 14 mars 1558 devant Guieucourt (De) et Barrières René (ET/CXXII : lacunes), notaires au Châtelet, par ledit défunt et sa femme, audit Payen Jean et Payen Nicole, sa sœur (inventaire n°3)	3 vues
AN	ET/LXI/0043	1576-10-15	Acte entre Héron Marc, marchand apothicaire et épicier bourgeois de Paris, et Pain / Payen Marguerite, sa femme, et Païen / Payen Gilles, marchand bourgeois de Paris et Harlot Catherine, sa femme ; acte relatif à la succession de défunt Payen Jacques et Legagneur Isabelle, père et mère dudit Gilles et de ladite Marguerite, après le partage fait par devant Reperant (<i>Reperant Jean : ET/CXII lacunes</i>) et Ymbert (<i>Ymbert François : ET/LXI/12 vu ; Ymbert Pierre : lacune pour 1576 ; Ymbert François et Pierre : ET/LXI/43 vu</i>), notaires, le 22 ^{ème} jour de septembre dernier ; mention de lots comprenant des maisons sises aux marchés aux poires, et rue de la lingerie, à l'enseigne "la Trinité".	3 vues
AN	ET/LXI/0043	1576-10-15	Quittance par Héron Marc, marchand bourgeois de Paris, d'avoir reçu de Payen Gilles, aussi marchand bourgeois de Paris, la somme de 508 livres tournois que ledit Payen devait à Héron Marc et Payen Marguerite sa femme d'un lot de la succession de défunt Payen Jacques, après le partage fait par devant Reperant (<i>Reperant Jean : ET/CXII lacunes</i>) et Ymbert (<i>Ymbert François : ET/LXI/12 vu ; Ymbert Pierre : lacune pour 1576 ; Ymbert François et Pierre : ET/LXI/43 vu</i>), notaires, le 22 ^{ème} jour de septembre dernier.	2 vues

Généalogie	MARY-DEFERT	Etat A	Les 5 premiers degrés
Patronymes	PAYEN	Etat B	Cas des degrés suivants en province
N° SOSA	38 399 à 153 596	Etat C	Cas des degrés suivants à Paris

1- PAPIERS

1.4- liste des documents en possession

Filiation PAYEN

(Suite)

Source	cote	date	analyse	vues
AN	ET/LXI/0043	1576-10-16	Bail à titre de loyer, pendant 6 ans, par Héron Marc, marchand apothicaire et épicier bourgeois de Paris, à Mauger Jacques, marchand de toiles demeurant à Paris, rue Langevin ; bail à cause de Payen Marguerite, sa femme d'une maison sise à Paris, rue de la lingerie, à l'enseigne 'l'image de la Trinité'.	3 vues
AN	ET/XXI/0030	1577-07-14	Contat de mariage entre Péan / Payen Anne fille de défunt Christophe, vivant marchand orfèvre bourgeois de Paris, et de Bastelet / Batelet Marguerite, et Boujon Nicolas, maître cordonnier à Paris ; en présence de : Bangnot Jean, oncle paternel ; Sanxon / Sanson Jean, maître orfèvre à Paris, oncle à cause de sa femme ; Vinant Nicolas, maître orfèvre à Paris et Péan Catherine, sa femme, sœur ; ledit Vinant, subrogé tuteur de ladite Péan / Payen Anne [AN : microfilm n°1.1, folio 18]	4 vues
AN	ET/I/2	1578-02-05	Renoncement, le mercredi 05 février 1758, d'un bail à loyer, signé devant Doujat et Thienot le 29 octobre 1571, par noble homme Chevallier Nicolas, sieur de Villeneuve le Roy et Jeuffrin Jeanne, sa femme auparavant veuve de Jacquemain Jean, de Maillet Perette, veuve de Lesecq Antoine, en son vivant bourgeois de Paris, bail pendant 9 ans d'une maison sise à Paris, rue de la Champ Fleury ?, enseigne 'l'image saint Clément' en laquelle demeure ledit Chevallier et sa femme, ceux-ci s'engageant, au terme de saint Jean prochain, à vider ladite maison au profit de Payen / Paen Gilles, marchand bourgeois de Paris, tuteur et curateur d'Isabelle, fille de lui et de feu Regnault Guillemette.	2 vues
AN	ET/LXI/0017	1578-07-01	Bail à loyer, pendant 7 ans, par Harlot Jacob, marchand poissonnier d'eau douce demeurant à Paris, tuteur et curateur des enfants mineurs de défunt Payen Gilles, vivant marchand fripier à Paris et Harlot Catherine sa femme, et Lesec Jean le jeune, marchand fripier bourgeois de Paris, tuteur et curateur de Payan / Payen Isabeau, fille mineure dudit défunt Payen Gilles et de défunte Regnault Guillemette, sa première femme, à Fristel Charles, marchand fripier, bail de la moitié d'une maison sise rue du marché aux halles aux poires, faisant l'un des coins de la rue de la chausseterie, à l'enseigne 'les trois bourses', ladite moitié appartenant à Payen Isabelle, Catherine et Paul, enfants mineurs dudit défunt Payen Gilles ; bail en la présence de Michelin Pierre, marchand fripier à Paris, père de Michelin Jacques, contrôleur du grenier à sel à Paris, fiancé de ladite Payan / Payen Isabeau ; mention du bail de l'autre moitié audit défunt Payen Gilles, le 29 avril 1577 signé R ? et Payan, par Fontaine Léonard, maître des œuvres de charpenterie du roi, et Payen Blaise sa femme [AN : document relié, folio CLX]	3 vues

Généalogie	MARY-DEFERT	Etat A	Les 5 premiers degrés
Patronymes	PAYEN	Etat B	Cas des degrés suivants en province
N° SOSA	38 399 à 153 596	Etat C	Cas des degrés suivants à Paris

1- PAPIERS

1.4- liste des documents en possession

Filiation PAYEN

(Suite)

Source	cote	date	analyse	vues
AN	ET/LXI/0017	1578-06-06	<p>Contrat de mariage entre Michelin Jacques, contrôleur du grenier à sel à Paris et Péan / Payen Ysabeau fille des défunts Gilles, vivant marchand fripier à Paris et Regnault Guillemette, sa femme en 1^{ère} noce ; <u>en présence et avec le consentement du coté du futur de</u> : Michelin Pierre, marchand fripier à Paris et Gaultier Anne sa femme, père et mère dudit Jacques ; Moreau Jacques, marchand bourgeois de Paris, beau père à cause de sa femme ; Bron Girard, marchand bourgeois de Paris, oncle à cause de sa femme ; Fristel Charles, marchand fripier, et Descouyn Guillaume, marchand apothicaire bourgeois de Paris, tous 2 beaux frères ; noble discrète personne Allan Philippe, docteur régent en la faculté de médecine en l'université de Paris, cousin ; <u>en présence et avec le consentement du coté de la future de</u> : Harlot Jacob, marchand poissonnier d'eau douce demeurant à Paris, tuteur et curateur des enfants mineurs de défunt Payen Gilles, vivant marchand fripier à Paris et Harlot Catherine sa femme en dernière noce ; Lesec Jean le jeune, marchand fripier bourgeois de Paris, tuteur et curateur de Payan / Payen Ysabeau, fille mineure dudit défunt Payen Gilles et de défunte Regnault Guillemette, sa première femme ; Payan / Payen Jean, marchand fripier bourgeois de Paris, grand oncle paternel ; Fontaine Léonard, maître des œuvres de charpenterie du roi, oncle à cause de sa femme ; Payan / Payen Henri, chanoine de saint Jacques l'Hôpital et Payan / Payen Léon, marchand fripier bourgeois de Paris, aussi oncles paternels ; Héron Marc le jeune, marchand apothicaire et épicier bourgeois de Paris, et Passart Claude, marchand de draps de soie bourgeois de Paris, aussi oncles « de leur femmes, tantes paternelles » ; Lesec Michel, marchand fripier bourgeois de Paris, grand oncle maternel, et Lesec Marie, veuve de Cochery Nicolas, vivant marchand fripier bourgeois de Paris, grande tante maternelle ; Guyart Pierre, marchand bourgeois de Paris, oncle maternel à cause de sa femme ; Péan / Payen Guillaume, marchand orfèvre bourgeois de Paris, cousin paternel ; Ymbert François, notaire au Châtelet, aussi cousin paternel à cause de sa femme ; Maillet Fleurant, marchand fripier bourgeois de Paris, cousin maternel ; Harlot Jacques, marchand fripier bourgeois de Paris, beau père dudit défunt Payen Gilles, à cause de sa seconde femme, fille dudit Harlot ; contrat passé devant Doujat Jean et Ymbert Pierre, notaires au Châtelet [AN : document relié, folio CXXX]</p>	2 vues
AP-HP	6680 ; Comptes de de l'Hôtel- Dieu, année 1579, recettes	1579-xx-xx	<p>Recette provenant de Villain Guy, marchand orfèvre à Paris et pour la somme de 20 écus soleil pour les causes contenues en un certain compromis fait entre ledit Villain et Payen Guillaume, aussi dudit état, passé par devant deux notaires du Châtelet de Paris [Comptes de l'Hôtel-Dieu, année 1579 'recettes', correspondant au 126^{ème} registre ; folio III^CXLVII /347, recto]</p>	2 vues

Généalogie	MARY-DEFERT	Etat A	Les 5 premiers degrés
Patronymes	PAYEN	Etat B	Cas des degrés suivants en province
N° SOSA	38 399 à 153 596	Etat C	Cas des degrés suivants à Paris

1- PAPIERS

1.4- liste des documents en possession

Filiation PAYEN

(Suite)

Source	cote	date	analyse	vues
AN	ET/XIX/0145	1579-10-20	<p>Inventaire après décès de Ymbert François, vivant notaire au Châtelet de Paris demeurant rue saint Jacques de la boucherie, à l'enseigne "la chaise", à la requête de : Payen Catherine, sa femme et comme tutrice curatrice de Ymbert Marie la jeune, fille mineure dudit défunt et d'elle ; Ymbert Pierre, aussi notaire au Châtelet de Paris, exécuteur du testament dudit défunt et subrogé tuteur de la dite Marie la jeune ; Yver Jean, conseiller, notaire secrétaire du roi, contrôleur de l'audience de la chancellerie de Paris et Ymbert Marie l'aînée, sa femme ; Charlet Pierre, procureur en la court du Parlement de Paris et Ymbert Claude, sa femme ; Fanin / Fanyn Ancelot, aussi notaire au Châtelet de Paris et Ymbert Jeanne, sa femme ; Duboys Nicolas, procureur au Châtelet de Paris et Ymbert Madeleine, sa femme ; les dites Ymbert Marie l'aînée, Claude, Jeanne, Madeleine et Marie la jeune enfants et héritières pour 1/6 dudit défunt ; <u>mention de</u> : Marces Madeleine, fille de Payen Catherine, Thoret Denise et Coulle Marie, servantes présentes lors de l'inventaire ; <u>inventaire de papiers dont</u> : titres de la maison rue de la mortellerie, enseigne "l'image saint Jean (Baptiste)" ; repère aaa, traité de mariage entre Ymbert François et Payen Catherine le jeudi 06.07.1564 et signé Joyeux et Arragon (ET/CXXII/0170) ; repère bbb, traité de mariage entre Yver Jean et Ymbert Marie le 05.05.1560 (ou 1571) et signé Joyeux et Arragon ; repère ccc, traité de mariage entre Charlet Pierre et Ymbert Claude le 27.11.1569 ? et signé Joyeux et Arragon ; repère ddd, traité de mariage entre Fanin / Fanyn Ancelot et Ymbert Jeanne, le lundi 11.12.1574 et signé Joyeux et Arragon ; repère eee, traité de mariage entre Duboys Nicolas et Ymbert Madeleine, le jeudi 11.01.1579 et signé Joyeux et Arragon ; repère ggg, traité de mariage entre [non déchiffré], docteur régent en la faculté de médecine en l'université de Paris et Marces Jeanne, fille de défunt Nicolas et de ladite Payen Catherine, le jeudi 06.01.1570 et signé Joyeux et Arragon ; repère hhh, papiers relatifs aux enfants de défunts Charron Cosme, précédent époux de Payen Catherine, et de Poullart Marguerite, et de Charron Cosme, fils mineur dudit Charron Cosme et de Payen Catherine ; repère ooo, inventaire après décès de Adam Jeanne, première femme dudit défunt Ymbert François, le 18.05.1564 signé Joyeux et Arragon ; mention de la vente de l'office de notaire dudit défunt à Haudry Guillaume, moyennant la somme de 500 écus d'or soleil.</p>	10 vues

Généalogie	MARY-DEFERT	Etat A	Les 5 premiers degrés
Patronymes	PAYEN	Etat B	Cas des degrés suivants en province
N° SOSA	38 399 à 153 596	Etat C	Cas des degrés suivants à Paris

1- PAPIERS

1.4- liste des documents en possession

Filiation PAYEN

(Suite)

Source	cote	date	analyse	vues
AN	ET/LIX/0019	1581-02-23	Quittance de Payen Guillaume, marchand orfèvre bourgeois de Paris, y demeurant sur le pont aux changeurs, paroisse saint Jacques de la boucherie, au nom et comme curateur de Tenaillon Geneviève et Nicole, filles de feus Pierre et de Payen / Pean Geneviève, émancipées et ayant bénéfice d'âge, ayant renoncé à la succession de Payen / Pean Jean, aïeul maternel par avis de parent et selon certaines sentences du prévôt de Paris par son lieutenant civil le 07 dudit mois signé Drouart entre ledit Payen Guillaume et [] ; quittance d'avoir reçu de Bahu Jean, bourgeois de Paris, y demeurant rue de la mortellerie, paroisse saint Gervais à cause de feu [] Jeanne, sa femme, la somme de 115 écus soleil pour le rachat de 8 écus de rente audit défunt Payen / Pean Jean, et constituée et vendue par feu Chaillou Jeanne, veuve de Leger Martial, vivant maître barbier et chirurgien à Paris, par l'un des notaires sous signés le 08 janvier 1587, mention de Pyneau Michel, vivant marchand drapier bourgeois de Paris.	3 vues
AN	ET/LIX/0004	1581-07-23	Contrat de mariage entre Payen Jean, marchand fripier bourgeois de Paris demeurant rue de la tourelle, et Lesueur Agnès, veuve de Potin Nicolas, vivant marchand bourgeois de Paris ; <u>en présence du coté de la future de</u> : Le Roy Claude et Semelle Guillaume, marchands bourgeois de Paris, beaux frères ; [non déchiffré] Guillaume marchand maître rôtisseur à Paris ; <u>en présence du coté du futur de</u> : Payen Guillaume, marchand maître orfèvre à Paris, frère ; [non déchiffré] Jacques, marchand fripier, cousin ; quittance le 20.08.1581 ; <u>en présence de</u> : Potin Charles, enfant mineur du défunt et de ladite Lesueur ; Lesueur Marguerite ; Semelle Guillaume ; Lesueur Michelle, femme de Leroy Claude ; Payen Guillaume [AN : fichier MC]	4 vues

Généalogie	MARY-DEFERT	Etat A	Les 5 premiers degrés
Patronymes	PAYEN	Etat B	Cas des degrés suivants en province
N° SOSA	38 399 à 153 596	Etat C	Cas des degrés suivants à Paris

1- PAPIERS

1.4- liste des documents en possession

Filiation PAYEN

(Suite)

Source	cote	date	analyse	vues
AN	ET/CVII/009 1	1582-04-09	Inventaire après décès, passé le lundi 09 avril 1582, de Fontaine Léonard, chargé des œuvres de la Charpenterie du roi demeurant près et joignant l'arche Beaufils, paroisse saint Gervais, <u>à la requête de</u> Payen Blaise, sa veuve et tutrice curatrice de leurs enfants mineurs, et de Payen Léon, marchand fripier bourgeois de Paris, demeurant rue de la lingerie, paroisse saint Eustache, au nom et comme procureur de Fontaine Catherine, sa femme autorisée par justice au refus dudit Payen ; <u>en présence de</u> Fontaine Jean, à présent maître des œuvres et subrogé tuteur, et de Fontaine Claude, femme autorisée par justice au refus de Lepeuple Pierre, son mari, demeurant rue neuve saint Paul, paroisse saint Paul, lesdits Fontaine Catherine, Claude det mineurs, frères et sœurs héritiers dudit Fontaine Léonard ; <u>inventaires des papiers dont</u> : documents relatifs aux ouvrages de charpenterie ; acte n°XXII, copie en parchemin, passé par devant péron et Thibault, notaires le 07 novembre 1568, transport de 56 £ rente par Legagneux Ysabeau, veuve de Payen Jacques, vivant marchand fripier bourgeois de Paris, à Valim Olivier, prêtre curé de saint Maximin en la ville de Sens ; acte n°XXVI, traité de mariage, passé devant Claude et Jean Trouvé, notaires le 27 décembre 1569, entre Lepeuple Pierre et Fontaine Claude, fille du défunt ; acte n°XXXVII, passé devant Pierre Ymbert et Didier La Frongne, notaires le 26 octobre 1580, de vente de terre au terroir de Montmorency par Cure Nicolas, pâtissier oublayer à Paris, demeurant rue saint Honoré, paroisse saint Germain l'auxerrois et Rambault Denis, marchand chandelier à Paris et Cure Louise, sa femme, audit défunt et à sa veuve ; acte n°LXX, devant Pierre Trouvé et Toussaint Ymbert, notaires le 06 septembre 1558, inventaire après décès de Fontaine Jean, à la requête dudit défunt, Fontaine Claude, son frère et Fontaine Jacqueline, veuve de Guignet Jean, en son vivant maître cordonnier [AN : inventaire après décès n°37]	38 vues
AN	ET/LXI/0024	1582-05-16	Bail d'une maison, pour 6 ans et pour 133 écus, par Payen Blaise, veuve de Fontaine Léonard, chargé des œuvres de la Charpenterie du roi ; Héron Marc, marchand apothicaire et épicier, bourgeois de Paris, demeurant rue des Lombards, paroisse saint Jacques de la boucherie, à cause de Payen Marguerite sa femme ; Passart Claude, marchand bourgeois de Paris, à cause de Payen Marie sa femme ; Payen Léon, marchand bourgeois de Paris ; Guyart Pierre, aussi marchand bourgeois de Paris, à cause de Payen Opportune sa femme, et Harlot Jacob, aussi marchand bourgeois de Paris, tuteur des enfants mineurs de défunt Payen Gilles et de Harlot Catherine jadis sa femme ; à Desjardins Guillaume, marchand de draps de soie bourgeois de Paris ; ladite maison à l'enseigne "les quatre vents" sise à Paris, entre les murs des saint Innocents, tenant au coté du cimetière des saint Innocents.	3 vues

Généalogie	MARY-DEFERT	Etat A	Les 5 premiers degrés
Patronymes	PAYEN	Etat B	Cas des degrés suivants en province
N° SOSA	38 399 à 153 596	Etat C	Cas des degrés suivants à Paris

1- PAPIERS

1.4- liste des documents en possession

Filiation PAYEN

(Suite)

Source	cote	date	analyse	vues
AN	ET/LXI/0024	1582-11-07	Accord entre Payan / Payen Guillaume, marchand orfèvre bourgeois de Paris, demeurant sur le pont aux changeurs, paroisse saint Jacques de la boucherie, en son nom à cause de Delaize Denise , sa femme, et ayant droit par procuration de Delaize Nicolas , marchand demeurant à Chalon sur Saône ; Anceaulme Nicolas, aussi marchand orfèvre bourgeois de Paris, demeurant rue des deux portes, paroisse saint Germain l'auxerrois, tuteur des enfants mineurs de défunt Delaize Pierre , vivant, marchand orfèvre ; Chazelles Jean, aussi, marchand orfèvre, tuteur de Delaize Madeleine et Michel, enfants mineurs de défunt Delaize Claude , vivant marchand orfèvre à Paris ; Regnard Augustin, marchand burrelier à Paris, rue saint Denis, paroisse saint Leu saint Gilles, à cause de Baillet Catherine, sa femme, fille de défunt Baillet Jacques et de Delaize Marguerite , jadis sa femme ; Delange Simon, orfèvre à Paris, à cause de Don Marguerite, sa femme auparavant veuve de Delaize Claude, ladite Don, héritière de défunte Delaize Marie, sa fille qui fut héritière pour 1/5 ^{ème} , avec Delaize Madeleine et Michel, de défunt Delaize Guillaume, leur oncle ; tous héritiers pour 1/5 ^{ème} de défunt Delaize Guillaume, vivant marchand orfèvre bourgeois de Paris, demeurant au bout du pont aux changeurs, d'une part, et ? Simon, aussi marchand orfèvre bourgeois de Paris, et Duhamel Jacqueline, sa femme, auparavant veuve de Delaize Guillaume d'autre part ; accord relatif à la succession dudit Delaize Guillaume ; mention de défunte Bazin Jeanne, femme en 1 ^{ère} noce dudit Delaize Guillaume ; mention en marge le 19.12.1584 ; autre acte le 07.11.1584, correspondant à la quittance de ? Simon d'avoir reçu 200 écus soleils des dits héritiers pour le rachat de 50 livres de rente selon le contrat de mariage entre ledit Delaize Guillaume et Duhamel Jacqueline, passé devant Pierre Joyeux et Filesac, notaires, le 23.08.1573 [<i>Filesac : ET/IX/077, aucune mention dans la table ; ET/IX/078, pas de trace de 08.1573</i>] ; <u>mention de</u> : Lescuyer François et de Mesuron ? Anne sa femme, auparavant veuve de Duhamel Regnault, père et mère de ladite Duhamel Jacqueline ; acte passé, le 25.09.1573 devant Filesac et Joyeux, notaires, avec noble homme messire Verdolo / Vaudebert (De) Rémi, seigneur de Court Langes ; titre nouvel passé le 04.08.1575 devant Fousart et Brignard [AN : document relié, folio III ^C , 3 actes]	9 vues
AN	ET/LXI/0031	1586-01-29	Quittance de Marces Simon, marchand orfèvre bourgeois de Paris demeurant au bout du pont au change, paroisse saint Jacques de la boucherie et Duhamel Jacqueline sa femme, jadis veuve de Delaize Guillaume, en son vivant aussi orfèvre à Paris, d'avoir reçu de Payen Guillaume, marchand orfèvre bourgeois de Paris, la somme de 29 écus 10 sols faisant la 24 ^{ème} partie de la somme, selon adjudication au parc civil du Châtelet de Paris d'une forge sise à Paris, sur le pont au change, forge appartenant à ladite Duhamel Jacqueline.	1 vue
AN	ET/LXI/0031	1586-06-27	Acte entre Marces Jean, marchand orfèvre bourgeois de Paris demeurant sur le pont au change, tuteur des enfants mineurs de feu Fontaine Léonard et de Payen /Pyan Blaise, sa femme, et Noel Jeanne, femme de Coippel René marchand bourgeois de Paris.	1 vue

Généalogie	MARY-DEFERT	Etat A	Les 5 premiers degrés
Patronymes	PAYEN	Etat B	Cas des degrés suivants en province
N° SOSA	38 399 à 153 596	Etat C	Cas des degrés suivants à Paris

1- PAPIERS

1.4- liste des documents en possession

Filiation PAYEN

(Suite)

Source	cote	date	analyse	vues
AN	ET/LXXXV/0086	1586-02-28	Bail d'une forge sise sur le pont au change, par Payen Guillaume maître orfèvre demeurant sur le bout du pont au change, paroisse saint Jacques de la boucherie, à Aveline Simon, aussi maître orfèvre bourgeois de Paris, y demeurant paroisse saint Pierre des Arcis.	1 vue
AN	ET/LIX/0020	1590-11-13	Inventaire après décès de Payen Jean, vivant marchand fripier bonnetier demeurant rue de la tourelle ; à la requête de : Lesueur Agnès, sa femme ; Lelièvre Fremyn, huissier du roi en la cour du Parlement, et Payen Marie sa femme, fille dudit Jean, et tutrice des enfants mineurs des défunts Tenaillon Pierre et Payen Geneviève ; Payen Guillaume marchand orfèvre et frère dudit Jean.	extrait 21 vues
AN	ET/XC/180	1595-10-16	Inventaire après décès de Payen Marie, à la requête de Bastard Mathieu, marchand de soie bourgeois de Paris, son mari demeurant en la maison sise à Paris faisant le coin de la rue des prouères ladite Payen auparavant veuve de Passart Claude, vivant aussi marchand de soie ; Bicheur Claude, marchand drapier, bourgeois de Paris, à cause de Passart Geneviève, sa femme, et comme tuteur de Passart François, Marguerite et Charles, enfants mineurs desdits défunts Passart et Payen ; Varin Jean, marchand passementier à Paris, à cause de Passart Marie, sa femme, et comme subrogé tuteur desdits mineurs, et de Passart Antoine, émancipé, usant et jouissant de ses droits ; lesdits Passart Geneviève, Marie, François, Marguerite, Charles et Antoine, frères et soeurs, habiles à se dire et porter héritiers de ladite défunte, leur mère ; inventaire des papiers dont l'inventaire après décès de Passart Claude, vivant marchand bourgeois de Paris demeurant rue de la mortellerie, à la requête de : Payen Marie, sa femme, inventaire passé le jeudi 15 septembre 1583 par devant Farque ; aucune mention de contrats de mariage.	22 vues
AN	ET/CXII/0249	1603-09-06	Déclaration de Dumont Pierre, maître coutelier, et Bellissant Marguerite, sa femme demeurant rue de la coutellerie, paroisse saint Médéric, relative au transport de 33 écus de rente, passé le 02 août 1598 devant Jérôme Maigret et Antoine Desnots, par Bellissant Gilles, maître coutellier à Paris et Ouaillet Catherine, sa femme, et Le Musnier Jean, aussi maître coutellier et Bellissant Jullienne, sa femme, à Payen Guillaume, marchand orfèvre, bourgeois de Paris demeurant au bout du Pont aux changeurs, paroisse Saint-Jacques-de-la-Boucherie, et Delaize / Delaise Denise, sa femme ; rente sur une maison sise rue de juiverie, enseigne 'la couronne' appartenant par adjudication, pour moitié audit Payen et l'autre moitié audit Bellissant Gilles.	3 vues

Généalogie	MARY-DEFERT	Etat A	Les 5 premiers degrés
Patronymes	PAYEN	Etat B	Cas des degrés suivants en province
N° SOSA	38 399 à 153 596	Etat C	Cas des degrés suivants à Paris

1- PAPIERS

1.4- liste des documents en possession

Filiation PAYEN

(Suite)

Source	cote	date	analyse	vues
AN	ET/XV/43	1627-09-03	Contrat de mariage entre Languelier / Langlier Nicolas, marchand fripier à Paris et fils de Jean, marchand fripier à Paris, et Tenaillon Geneviève, sa femme demeurant rue friperie, paroisse saint Eustache, et Bonnet / Bonet Catherine, fille de Louis, aussi marchand fripier à Paris demeurant en ladite rue et paroisse et de défunte Racyne / Racine Marie ; en présence du côté du futur de Baunet Pierre et Benard Etienne, marchands fripier à Paris et beaux-frères à cause de leur femme ; Languelier / Langlier Thomas, marchand fripier à Paris et Languelier / Langlier Jacques, bourgeois de Paris, oncles paternels ; Carnet Simon, marchand fripier à Paris, oncle maternel à cause de sa femme ; Vymont Nicolas, marchand fripier, cousin paternel ; Lelièvre Jean, marchand, cousin maternel ; etc. du côté de la future de Bonnet Jean, chirurgien juré bourgeois de Paris et Bonnet Jacques, marchand fripier, oncles paternels ; Gouybelle Marie, aïeule ; etc. ; mention de biens sur Paris et Fontenay sous Bagneux de la succession de défunte Racyne Marie.	4 vues
AN	ET/XV/0079	1632-04-19	Inventaire après décès de Tenaillon Geneviève, à la requête de Cahouet Simon, marchand fripier bourgeois de Paris, y demeurant rue de la grande friperie, paroisse saint Eustache, tuteur de Cahouet Simon, âgé de 12 ans, enfant mineur ; en présence de ses enfants à savoir Cahouet Simon, marchand fripier à Paris, y demeurant au bout de la rue de la chausseterie, ladite paroisse ; Grivière Robert, marchand boulanger bourgeois de Paris, y demeurant rue saint Denis, paroisse saint Sauveur, à cause de Cahouet Geneviève, sa femme ; Dazin Claude, marchand fripier bourgeois de Paris, y demeurant rue de la tonnellerie, paroisse saint Eustache, à cause de Cahouet Marie, sa femme ; Levolneur Nicolas, marchand fripier bourgeois de Paris, y demeurant rue de la grande friperie, paroisse saint Eustache, à cause de Cahouet Catherine, sa femme ; inventaire de papiers dont le contrat de mariage passé le 27 février 1602 devant Desnots.	10 vues
AN	S//1084	1689-xx-xx	Contrat d'échange entre le roi et Monseigneur l'archevêché de Paris de plusieurs maisons sises à Paris dont, en la rue de la coutellerie, depuis la rue de la Tacherie jusqu'au carrefour Guillory, dont la maison faisant le coin de la dite rue de la Tacherie, enseigne "la lune", appartenant au sieur de Lune ; celle suivante, enseigne "l'I couronné" appartenant au sieur de Mannes, aboutissant au jeu de paume de la rue de la tacherie ; celle suivante, enseigne "le cœur navré" appartenant au sieur Reversé aboutissant audit jeu de paume [AN : registre, folio 71]	5 vues

Généalogie	MARY-DEFERT	Etat A	Les 5 premiers degrés
Patronymes	PAYEN	Etat B	Cas des degrés suivants en province
N° SOSA	38 399 à 153 596	Etat C	Cas des degrés suivants à Paris

1- PAPIERS

1.4- liste des documents en possession

Documents en possession PAYEN, filiation inconnue

Source	cote	date	analyse	vues
AN	LL//1550	1273-02-xx	Inventaire des titres dont celui de l'officialité de Paris par lequel Payen Guillaume et sa femme vendent aux religieux du Bourget 2 arpents de terre arable assis au terroir de Drancy, joignant les terres desdits religieux et les terres de sainte Geneviève d'autre part ; signé [Trinitaires, Mathurins de Paris, registre d'inventaire des titres, 1499, folio XLVII / 93]	3 vues
AN	ET/XIX/0014	1499-01-10	Contrat de mariage, passé le vendredi 10 janvier 1499, entre Pan Guillaume, marchand orfèvre demeurant à Paris et Ledoyen Guillemette fille de Jean, marchand bourgeois de Paris, et de Lapite Jeanne ; douaire de 400 £ dont 200 £ de loyer ? par feu Malleville (De) Nicolas, 100 £ de biens, meubles et héritages de feu maître Lapite Nicolas, son oncle qui lui a été bailli par honorable homme et sage maître Lapite Jean, élu ordinaire du roi, exécuteur du testament dudit Lapite Nicolas ; contrat de mariage suivi par la quittance, passée le mercredi 05 février, dudit Pan Guillaume et Ledoyen Guillemette, sa fiancée d'avoir reçu 200 £ des mains de Massyot Jean, marchand changeur bourgeois de Paris, par feu Lapite Jeanne, jadis femme de maître Neufbourg (De) Pierre, conseiller du roi en sa court du Parlement, auparavant veuve de feu Malleville (De) Nicolas, en son vivant marchand drapier bourgeois de Paris [AN : usuel MC/37, n°4594]	4 folios
AN	Y//5233	1504-10-30	Acte, passé le mercredi 30 octobre 1504, entre Pan Guillaume, marchand orfèvre bourgeois de Paris, demandeur et Lapite Guillaume, défendeur pour raison de la demande et requête du demandeur au sujet defeu Lapite Jeanne, en son vivant femme de honorable homme et sage Neufbourg (De) Pierre, conseiller du roi, par testament et dernière volonté avoir donné à Ledoyen / Ladoyenne Guillemette, sa femme la somme de [non déchiffré] ; mention de Pan Guillaume, fils [non déchiffré] [registre, folio 124]	4 vues
AN	S//329	1512-xx-xx	Recette pour l'année 1512 avec mention de : maison qui fut à Payen / Poyen Jean et désormais à Payen / Poyen Denis et Pierre, fils et héritiers dudit Jean après le trépas de leur mère ; Legaigneux Jean, maçon, pour sa maison [Chapitre de Notre-Dame ; Mitri Mory, folio 13]	4 vues
AN	ET/XIX/0037	1513-06-20	Marché de broderie, passé le lundi 20 juin 1513 et moyennant la somme de 38 £, entre Payen Cardin, marchand brodeur demeurant à Paris, et noble homme messire Paysan (De) Claude, seigneur de saint Mesnul et capitaine de la porte du roi ; marché de 17 hoquetons pour les portiers de ladite porte, tous garnis de foncière ? dorée et blanche assise sur un drap rouge et jaune selon le patron en une feuille de papier que baillie lui a été par présentés les notaires et signés de leurs mains.	2 vues
AN	Z/2/3680	1518-08-10	Election de Delatour Nicole et Lemenu Guillaume, jurés du métier de coustier et tapissier, en la foire saint Laurent, par Delatour Nicole, Lemenu Guillaume, Payen Bastien, Mabille Pierre, Despotz Pierre et Lefeuvre Jacques, marchands coustiers et tapissiers demeurant à Paris [saint Ladre : registre d'audience]	1 vue

Généalogie	MARY-DEFERT	Etat A	Les 5 premiers degrés
Patronymes	PAYEN	Etat B	Cas des degrés suivants en province
N° SOSA	38 399 à 153 596	Etat C	Cas des degrés suivants à Paris

1- PAPIERS

1.4- liste des documents en possession

Filiation inconnue PAYEN

(Suite)

Source	cote	date	analyse	vues
AN	ET/XIX/0048	1519-03-27	Marché de broderie, passé le mardi 27 mars 1519 et moyennant la somme de 20 £, entre Payen Cardin et Delaistre Pierre, marchands brodeurs demeurant à Paris, et noble homme [non déchiffré] Louis, seigneur des Barres et Branlay, guedon de la compagnie du Maréchal de Châtillon.	1 vue
AN	S//329	1520-xx-xx	Cens et rente pour l'année 1520 avec mention de : des héritiers de feu Payen Jean, pour sa maison ; en marge "XV deniers" [Chapitre de Notre-Dame ; Mitri Mory]	2 vues
AN	ET/XIX/0050	1520-01-24	Résignation de l'office de vendeur de vins, passée le jeudi 24 janvier 1520 et moyennant la somme de 90 £, par Payen Cardin, vendeur de vins à Paris, demeurant au cimetière saint Jean, au profit de Legalloys Jean, marchand drapier bourgeois de Paris, demeurant en la rue saint Honoré ; en présence de Pilloys Raoulequin, aussi vendeur de vins à Paris, confirmant la jouissance par ledit Payen de l'office de vendeur de vins.	2 vues
AN	ET/XIX/0053	1521-02-01	Bail à ferme et moisson de grains, passé le samedi 01 février 1521 pendant 12 ans, par noble homme et sage Messire Delavernarde Pierre, chevalier seigneur de Brou, conseiller et maître des requêtes ordinaires de l'hôtel du roi, à Payen Nicolas, laboureur, bail sur un hôtel, étable et terres assis à Chelle saint Baulpeau.	1 vue
AD 60	2GP4	1522-07-06	Déclaration du temporel relative à la cure de la paroisse Saint Pierre et Saint Paul d'Acy-en-Multien par Payen Jean, prêtre curé de ladite cure ; mention de terre du côté des hoirs de Payen Pierre à cause de Colinet Henry.	10 vues
AN	ET/XIX/0059	1526-07-21	Déclaration, passée le samedi 21 juillet 1526, de Payen Guillaume, compagnon poissonnier demeurant à Paris, relative à feu Bridou Milot, en son vivant vivandier suivant la cour du roi, tant de bonne fréquentation, alla de vie à trépas au siège que le roi tenait de la ville de Pavie / Pavyc (1524) et fut enterré au cimetière de l'église des Couleurs, hors de ladite ville, en présence de Peris (De) Jean, son compagnon faisant les diligences de son enterrement : mention de Sanglier Richarde, veuve dudit défunt ; en marge la mention « fait pour ladite veuve ».	1 vue
AN	ET/VIII/0044	1526-02-09	Titre nouvel, passé le samedi 09 février 1526, de Payen Nicolas, laboureur demeurant à Belloy en France et Des Portes Pasquette, sa femme auparavant femme de feu Fourquet ? Thomas, et de Masure Jean, laboureur audit lieu et Des Portes Batonnieres, sa femme, lesdites femmes filles et héritières en partie de feu Des Portes Guillaume, en son vivant praticien [non déchiffré] demeurant audit lieu, détenteurs et propriétaires, avec Des Portes Gilles, aussi laboureur et Le Boullenger Perette, veuve de Martin Jean demeurant audit lieu, d'une maison sise à Belloy, sur laquelle existe une rente au profit de noble homme et sage Chartier Mathieu, avocat au Parlement, au nom et comme tuteur et curateur de Buyer Nicolas, fils de feus Nicolas, en son vivant notaire [non déchiffré] et Chartier Madeleine, sa femme.	2 vues

Généalogie	MARY-DEFERT	Etat A	Les 5 premiers degrés
Patronymes	PAYEN	Etat B	Cas des degrés suivants en province
N° SOSA	38 399 à 153 596	Etat C	Cas des degrés suivants à Paris

1- PAPIERS

1.4- liste des documents en possession

Filiation inconnue PAYEN

(Suite)

Source	cote	date	analyse	vues
AN	ET/XIX/0061	1527-05-19	Transport de 7 £ rente annuelle et perpétuelle, passée le jeudi 19 mars 1527 et moyennant la somme de 80 £, par Payen Cardin, marchand brodeur à Paris, aux maîtres et gouverneurs de la confrérie saint Nicolas et sainte Catherine établie en l'église saint Gervais à Paris, vénérable discrète personne Leboutoux Jean, prêtre de Chatretas ?, l'un des maîtres ; rente sur deux maisons appartenant audit vendeur de son conquêt, assis au faubourg saint Germain des prés lez Paris, rue neuve saint Lambert.	2 vues
AN	ET/XXXIII/0014	1529-09-30	Vente d'une maison, passée le jeudi 30 septembre 1529 et moyennant la somme de 900 £, par Champin Marguerite, veuve de Passart Pierre, vivant marchand boulanger bourgeois de Paris, à Bilaud Jean, marchand mercier bourgeois de Paris ; maison sise à Paris, rue de la vannerie, censive de l'église saint Germain de l'Auxerrois à Paris, maison acquise par la vendeuse lors de son conquêt ; en présence de Passart Jacques, marchand bourgeois de Paris, fils du défunt et de la dite veuve (acte n°393)	3 vues
AN	ET/III/0003	1529-10-19	Vente d'héritages, passée le mardi 19 octobre 1529, par Paen Raoullin, marchand pelletier bourgeois de Paris et Delafosse Gavrotte, sa femme, à Debulses Thomas, marchand bourgeois de Paris ; biens appartenant à ladite Delafosse après le trépas de Colle Simone, femme de feu Feuches (De) Jean, son ayeulle maternelle ; mention d'une maison sie à Poissy, rue du Bourg, tenant d'une part audit Debulses et de l'autre à Feuches (De) Nicolas ; vente complétée d'une quittance dudit Debulses d'avoir versé 18 £ audit Paen avec mention de Luzard Jacques, tonnelier demeurant à Mareil sous Marly le Chatel et d'un brevet daté du 22 avril dernier.	2 vues
AN	ET/III/0003	1529-02-22	Testament, passé le mardi 22 février 1529, par Nicolas Anne, veuve de Paen Raoullin, marchand pelletier bourgeois de Paris ; donation à : l'église Notre Dame de la Charité, dite des Billettes, etc. ; Paen Raoullin et Jacques, marchands pelletiers bourgeois de Paris exécuteurs testamentaires, ses fils.	3 vues
AN	ET/VI/0001	1531-02-19	Vente de 1,5 arpents de terre, passée le samedi 19 février 1531 et moyennant la somme de 25 £, par Rousseau Jean, laboureur demeurant à Bretechelles, paroisse de [non déchiffré] et Lecerf Germaine, sa femme, à Paen Raoullin, marchand pelletier bourgeois de Paris ; terre assis au terroir de Chavenay, lieux "la croix blanche", censive du seigneur de Villeneuve.	2 vues
AN	ET/III/0006	1531-08-12	Vente, pour 40 livres, par Nicolas Anne, veuve de Paen Raoullin, vivant marchand pelletier bourgeois de Paris, à Maisières (De) Jacques, prêtre demeurant à Paris, de la moitié des biens appartenant à ladite veuve, comme ayant droit de Paen Marguerite, sa fille, naguère veuve de Maisières (De) Pierre, demeurant au village de Champagne en Brie ; liste des objets au verso.	2 vues

Généalogie	MARY-DEFERT	Etat A	Les 5 premiers degrés
Patronymes	PAYEN	Etat B	Cas des degrés suivants en province
N° SOSA	38 399 à 153 596	Etat C	Cas des degrés suivants à Paris

1- PAPIERS

1.4- liste des documents en possession

Filiation inconnue PAYEN

(Suite)

Source	cote	date	analyse	vues
AN	ET/III/0006	1531-08-18	Acte entre Payen Cosme, tondeur de draps bourgeois de Paris et Cousturier Gervaise, sa femme auparavant veuve de Garnier Guillaume, vivant aussi tondeur de draps bourgeois de Paris, et exécutrice testamentaire dudit défunt Garnier, ledit Payen Cosme, tuteur, curateur subrogé, au lieu de ladite Cousturier, de Garnier Jean et Guillemette, enfants mineurs du défunt et de ladite Cousturier, d'une part, et Cousturier Gillot, au nom et comme tuteur, curateur subrogé, au lieu dudit Payen, de Garnier Jean et Guillemette, quant aux actions que ceux-ci ont à l'encontre dudit Payen et de sa femme d'autre part, et Marchand Louis, couvreur de maisons demeurant à Paris et Garnier Marguerite sa femme auparavant veuve de Faneau Ambroise qui fut tuteur et curateur, avec Charenton Ambroise, de Garnier Marie, fille mineure des défunts Garnier Guillaume et de Charenton Mathurine, jadis sa première femme, ledit Marchand Louis, stipulant pour ladite Garnier Marie, d'une autre part ; acte relatif à la succession de Garnier Guillaume.	2 vues
AN	ET/XIX/0065	1531-08-31	Etat des comptes de succession, passé le jeudi 31 août 1531, par Leboyteulx Jean, prêtre et exécuteur testamentaire de Leboyteulx Simon, son père ; état s'élevant à neuf vingt onze £ et présenté à Leboyteulx Vincent, marchand voiturier par eau ; Leboyteulx Ysabeau, veuve Guyot Guillaume, en son vivant charpentier de la grande cognée ; Leboyteulx Rogier, marchand vitrier, tous bourgeois de Paris bourgeois de Paris, au nom et comme tuteur curateur de Payen Jean, Pierre et Perette, enfants mineurs dudit Cardin et de feu Leboyteulx Jeanne, en leur nom et comme ayant droit, par transport, de Payen Cardin, marchand brodeur ; ledit Leboyteulx Jean, prêtre, en son nom et comme ayant droit, par transport, de Hure Jean, Roulin, Lemaire Jean et Hure Louise, sa femme à cause d'elle, de feu Leboyteulx Jeanne, leur mère ; tous héritiers de Leboyteulx Simon, leur père et aïeul, décédé en sa maison, sise à Paris, rue des Escouffles, enseigne "l'image saint Jean".	5 vues
AN	ET/III/0007	1531-12-15	Bail à titre d'échange de terre par Mathois Jean, laboureur demeurant à Maisons sur Seine et Boudyer Philippe, sa femme, à Payen Michel, aussi laboureur demeurant audit lieu, bail de 0,5 quartier de vigne audit terroir, lieu dit "Leschat", sur la censive de l'aumônier de l'abbaye de saint Maur des fossés ; minute complétée d'une vente de terre, en date du samedi 13.01.1531, par ledit Payen à François Jean, aussi laboureur demeurant audit lieu, vente de 0,5 quartier de vigne moyennant 15 livres tournois.	2 vues
AN	ET/III/0007	1531-12-15	Bail de terre, pendant 1 an, par Payen Michel, laboureur demeurant à Maisons sur Seine, à Blondeau Guillaume, aussi laboureur demeurant audit lieu, bail de 3 quartiers de vigne audit terroir, lieu dit "sous les pomiets".	1 vue
AN	ET/XIX/0073	1533-12-14	Bail à titre de ferme appartenant à la cure de Chatou, passé le samedi 14 décembre 1533 pendant 3 ans et moyennant la somme de 60 £, par Payen / Paen Jean, prêtre curé d'Acy en Multien (OISE), au nom et comme faisant fort d'avoir charge express de Leroy Jean, prêtre curé de Chatou, à Ducloz Gilles, prêtre à présent vicaire de ladite cure de Chatou ; en présence de Touffault Pierre et Fanet Michel, laboureurs demeurant audit Chatou.	2 vues

Généalogie	MARY-DEFERT	Etat A	Les 5 premiers degrés
Patronymes	PAYEN	Etat B	Cas des degrés suivants en province
N° SOSA	38 399 à 153 596	Etat C	Cas des degrés suivants à Paris

1- PAPIERS

1.4- liste des documents en possession

Filiation inconnue PAYEN

(Suite)

Source	cote	date	analyse	vues
AN	ET/VI/0002	1533-12-20	Vente de coupe de bois, passée le samedi 20 décembre 1533, par Damoiselle Guitteville (De) Guillemette, veuve de noble homme maître Luillier Arnault, en son vivant seigneur de Vi ? en Valois, conseiller du roi en sa court de Parlement et des requêtes du Palais, à Payen Jean, marchand demeurant à Draveil ; coupe sur 8 arpents de bois au terroir dudit Draveil, lieu-dit "les gaudiches" moyennant la somme de 40 £.	1 vue
AN	*T//269/2	1535-xx-xx	Censier de Roissy en France, fief des Barres, avec mention des propriétés de Mauquere / Mancard Michel et Payen Claude, demeurant à Roissy en France ; ledit Payen Claude, pour 2 quartiers de terre assis près la croix ancienne, tenant à Ratoure Pierre, hoirs de Lefeure Jean, Dalebret Pierre, hoirs de Leduc Gillet, mention de Housel Nicolas [AN : Papiers Caraman, censiers de 1535 à 1542, folios II et XXIII]	3 vues
AN	ET/III/0012	1535-05-25	Vente de pièces de vignes, passée le mardi 25 mai 1535, par Paen Raoullin, marchand pelletier bourgeois de Paris et Delafosse Gavrotte, sa femme, à Langlois Mathieu, marchand drapier demeurant à Poissy et Delafosse Denise, son chaccordre ?, lesdites Delafosse Gavrotte et Denise, héritières en partie de feue Jeanne, leur sœur, femme de Bulers ? (De) Thomas, en son vivant marchand demeurant à Poissy ; pièces de vignes au terroir de Poissy, pièces dudit héritage et succession de Delafosse Jeanne, de leur conquet fait auprès de Delafosse Roger, leur frère.	1 vue
AN	ET/XIX0076	1535-11-22	Contrat de mariage, le lundi 22 novembre 1535, entre Payen Cosme, tondeur de draps bourgeois de Paris et Du Moustier Marguerite, fille de feus Adenot et de Vachet Jeanne, ladite Marguerite présentée par Labbe Nicolas, maître serrurier à Paris et Du Moustier Jeanne, sœur de ladite Marguerite ; douaire de 50 £.	2 vues
AN	ET/III/0012	1535-12-03	Déclaration, passée le vendredi 03 décembre 1535, par Maccart Fiacre, maître chaussetier bourgeois de Paris, d'avoir reçu le compte de tutelle de Lofficial Jean, marchand bourgeois de Paris, auparavant tuteur et curateur, en présence de Maccart Guillaume et Paen Raoullin, ses oncles et de Le Seneschal Charles, son cousin.	1 vue
AN	ET/XIX/0076	1535-01-30	Acte, le dimanche 30 janvier 1535, entre Payen Guillaume, notaire au Châtelet de Paris, faisant fort en partie de Payen Jean, prêtre curé d'Acy en Multien (OISE), son frère d'une part, et Blatte Michel, demeurant à Neauphle le viel, fils et héritier de Denis, vivant sergent de la guerre ? de Montfort l'Amaury d'autre part ; mention « que six ans a passé que ledit maître Payen Jean comme ayant droit, par transport, et subrogé au lieu de Selinquant Denis, tant de son chef que comme ayant droit par transport de Moulin Raouline, sa mère et veuve de Selinquant Jean, et aussi tant de son chef que comme héritier de feu Selinquant Pierre, fils d'elle et dudit défunt Selinquant Jean ; mention de Fremyn Girard, marchand apothicaire bourgeois de Paris.	4 vues

Généalogie	MARY-DEFERT	Etat A	Les 5 premiers degrés
Patronymes	PAYEN	Etat B	Cas des degrés suivants en province
N° SOSA	38 399 à 153 596	Etat C	Cas des degrés suivants à Paris

1- PAPIERS

1.4- liste des documents en possession

Filiation inconnue PAYEN

(Suite)

Source	cote	date	analyse	vues
AN	ET/VIII/0282	1536-01-03	Vente de travée de grange par noble homme Tumeral ? Jean, seigneur de Roissy en France, à Maucarre Pierre, maréchal demeurant audit Roissy ; grange en la grande rue dudit Roissy.	1 vue
AN	ET/III/0015	1537-01-24	Accord?, passé le jeudi 24 janvier 1537, entre Nicolas Anne, veuve de Pan / Payen Raoullin, en son vivant marchand pelletier bourgeois de Paris, et son fils, aussi marchand pelletier bourgeois de Paris, relatif au paiement de marchandises (de son père?)	1 vue
AN	ET/III/0014	1537-11-26	Bail d'une maison et de 3 arpents pendant 3 ans et moyennant respectivement 10 et 35 £ par an, le lundi 26 novembre 1537, par Nicolas Anne, veuve de Pan / Payen Raoullin, en son vivant marchand pelletier bourgeois de Paris, à Ancelin Jean le jeune, laboureur demeurant à Rosny; maison et terre sises à Rosny.	2 vues
AN	ET/III/0015	1537-12-18	Mise en apprentissage pendant 4 ans, le mardi 18 décembre 1537, par Sauveterre? Jacques, marchand demeurant à Claye au nom et comme tuteur et curateur de Barbier Antoine, fils mineur de feu Jacques, en son vivant laboureur demeurant à Mitry en France et Payen Marion, jadis sa femme et à présent femme dudit Sauveterre?, tutrice, au profit dudit Barbier Antoine, âgé de 15 ans, auprès de Rubentel Claude, marchand apothicaire épicier bourgeois de Paris.	1 vue
AN	ET/VIII/0159	1538-04-26	Acte relatif à Péan Jacques, marchand fripier ; mention de Lescot Guillaume [AN : feuille incomplète]	1 vue
AN	ET/XIX/0150	1538-06-08	Transport de 2 setiers de blé de rente, passé le samedi 08 juin 1538, par Herbert Louise, veuve de Bachlo Gillet demeurant à Paris, à Payen Jean, prêtre curé d'Acy en Multien (OISE), absent.	1 vue
AN	ET/III/0016	1539-05-31	Déclaration, le samedi 31 mai 1539, par Boisan Jeanne, veuve de Sabot Marcel?, demeurant à Poissy, de devoir la somme de 22 £ à Pan / Payen Raoullin, marchand et bourgeois de Paris, et Pan / Payen [non déchiffré], son fils écolier en l'université de Paris.	2 vues
AN	ET/LXXVIII/0003	1539-06-23	Bail à loyer, passé le lundi 23 juin 1539 pendant 9 ans et moyennant la somme de 20 £ par an, par Benard Nicolas, crieur de corps et de vins en la ville de Paris, en son nom à cause de Paien Nicole, sa femme, et Paien Jean, pâtissier oublayer en cette ville de Paris, en son nom, à Hilleber (De) Charles, aussi pâtissier oublayer et bourgeois de Paris ; bail d'une maison sise à Paris, à la pointe saint Eustache, tenant à une maison à l'enseigne "l'image saint Nicolas".	1 vue
AN	ET/III/0018	1539-11-19	Bail à loyer d'une maison, cour et jardin, pendant 3 ans et moyennant la somme de 40 sols, par Pan / Payen Raoullin, marchand pelletier bourgeois de Paris, à Prieur Vincent, laboureur demeurant à Poissy; maison sise au terroir de Chanteloup près triel, au lieu-dit Argentcourt.	2 vues
AN	ET/III/0018	1539-12-07	Transport d'une somme, le dimanche 07 décembre 1539, par Pan / Payen Raoullin, marchand pelletier bourgeois de Paris, à Nicolas Jean, examinateur de par le roi au Châtelet de Paris ; mention de langlois Mathieu et de De La Fosse Denise, sa femme.	1 vue

Généalogie	MARY-DEFERT	Etat A	Les 5 premiers degrés
Patronymes	PAYEN	Etat B	Cas des degrés suivants en province
N° SOSA	38 399 à 153 596	Etat C	Cas des degrés suivants à Paris

1- PAPIERS

1.4- liste des documents en possession

Filiation inconnue PAYEN

(Suite)

Source	cote	date	analyse	vues
AN	ET/LXXXV/ 0008	1542-06-12	Délivrance de legs, passée le lundi 12 juin 1542, par Lebreton Jacques, curé de [non déchiffré] en Brie, diocèse de Meaux, exécuteur testamentaire de Marquain Jean, son oncle en son vivant chanoine et chancelier en l'église saint Etienne de Meaux, et fondé de procuration de Lebreton Guillaume et Marquain Mathurine, ses père et mère demeurant à Fontaine, paroisse [non déchiffré] en Multien, ladite Mathurine, sœur et héritière dudit défunt, à Payen Jean, prêtre curé d'Acy en Multien, Payen Guillaume, notaire au Châtelet de Paris, et Payen Jean, marchand orfèvre bourgeois de Paris, frères acceptant les legs dudit défunt en 5 quartiers de vigne au terroir de Monts sur Orge (Athis-Mons), lieu-dit "Blancfosse", que Payen Etienne, en son vivant marchand orfèvre demeurant à Paris, père desdits frères, aurait vendu audit défunt le lundi 09 mai 1519 par devant Pierre Crozon et Jean Crozon, notaires au Châtelet de Paris.	1 vue
AN	ET/XIX/0269	1544-01-07	Inventaire après décès de Payen Jean, prêtre curé d'Acy en Multier (<i>OISE</i>) demeurant rue du plâtres à l'enseigne de "la coupe d'or", <u>à la requête de</u> : Payen Guillaume, notaire au Châtelet, et de Payen Jean, marchand orfèvre bourgeois de Paris ; absence de papiers recensés [usuel MC 12, acte n°1194, folio 289]	extrait 1 vue
AN	ET/XIX/0166	1544-02-09	Bail à loyer d'une maison, passé le lundi 09 février 1544 pendant 6 ans et moyennant la somme de 64 £, par Letart Jean, marchand vendeur de vins et bourgeois de Paris, à Lefourbeur François, orfèvre demeurant à Paris et Lambert Guillemette, sa femme ; maison sise à Paris, rue du pan, enseigne "le pan" ; en présence de Payen Guillaume, notaire au Châtelet de Paris, tant en son nom que comme faisant fort de Payen Jean, son frère héritiers seuls de feu maître Payen Jean, prêtre curé d'Acy (en Multien), leur frère, renonçant au profit dudit bailleur « au bail qu'il aurait fait audit défunt du corps d'hôtel de devant de ladite maison ».	2 vues

Généalogie	MARY-DEFERT	Etat A	Les 5 premiers degrés
Patronymes	PAYEN	Etat B	Cas des degrés suivants en province
N° SOSA	38 399 à 153 596	Etat C	Cas des degrés suivants à Paris

1- PAPIERS

1.4- liste des documents en possession

Filiation inconnue PAYEN

(Suite)

Source	cote	date	analyse	vues
AN	ET/XIX/0166	1544-02-14	Vente d'arpents de vigne en friche, passée le samedi 14 février 1544 et moyennant la somme de 45 £, par Pichon Nicolas, sergent à verge au Châtelet de Paris et Fortin Anne, sa femme, à Payen Guillaume, notaire au Châtelet de Paris ; vigne sise au terroir de saint Mandé, censive du prieuré de saint Mandé, en possession dudit vendeur en faveur de leur mariage par Fortin Gervais, aussi sergent à verge au Châtelet de Paris, père de ladite Anne, lors de leur contrat de mariage passé devant Nicolas Soret et Pierre Pontrain, notaires le mardi 22 avril ; promesse, par le vendeur, de ratification de la dite vente par Du Mans Gabrielle, sa belle mère et Fortin Jeanne, sa belle sœur ; vente suivi des baux faisant mention de ladite vigne, à savoir : l'un devant Hochet et Desnoyer, notaires au Châtelet le lundi 30 décembre 1504, relatif au bail par le prieur de saint Mandé à Bigot Jean, l'autre devant Soret et Leclerc, notaires au Châtelet le samedi 12 août 1536, relatif à la vente par Bigot Thomas, à Fortin Gervais.	2 vues
AN	ET/LXXVIII/0015	1546-11-03	Transport de rente, passé le mercredi 03 novembre 1546 et moyennant la somme de 12 £, par Payen Guillaume, notaire au Châtelet de Paris et Garnier Catherine, sa femme, à Franquelin Claude, aussi notaire au Châtelet de Paris et Garnier Geneviève, sa femme ; rente sur Noblet Marcot et Noblet Jean le jeune, frères laboureur demeurant à Yvon ? sur Seine, à cause du bail d'héritage audit Payen appartenant et par lui acquis de maître Garnier Claude, aussi notaire au Châtelet de Paris, son beau frère, faisant partie de 50 sols de rente à prendre par an sur Hembé Nicolas, marchand demeurant à Paris.	2 vues
AN	ET/XIX/0171	1546-01-25	Quittance, passée le mardi 25 janvier 1546, de Payen Guillaume, notaire au Châtelet de Paris et Payen Jean, son frère marchand orfèvre bourgeois de Paris, héritiers pour le tout et seuls de Payen Jean, prêtre curé d'Acy en Multien, d'avoir reçu la somme de 29 £, en écus d'or soleil double ducat et ducat d'or testons, de Haton Jean, maître des arts demeurant à Paris, somme restant du rachat d'une rente que ledit Haton avait constitué audit défunt Payen.	2 vues
AN	S//329	1547-xx-xx	Cens et rente pour l'année 1547 avec mention de : de la veuve de Payen Pierre pour une maison et 0,5 arpent de pré, tenant à Payen Denis ; de Payen Pierre pour une travée de maison et une travée d'étable, échu de l'héritage qui fut à Hagnet Pierre assis à Mory devant le four, tenant à Hagnet Pierre, d'autre à Payen Denis d'un bout à la grande rue [Chapitre de Notre-Dame ; Mitri Mory]	3 vues
AN	T//1490/14*	1548-06-08	Répertoire chronologique de transcriptions d'arrêts prononcés par la Cour des Monnaies contre des orfèvres de Paris à la suite des visites de contrôle des gardes dont une sentence donnée à la police, le vendredi 08 juin 1548, par laquelle à présent Payen Jean, compagnon orfèvre, avoir été condamné à clore son ouvroir ? et le chaton d'or garni d'une fausse pierre verte confisquée selon l'ordonnance [AN : registre, folio XV, recto]	2 vues

Généalogie	MARY-DEFERT	Etat A	Les 5 premiers degrés
Patronymes	PAYEN	Etat B	Cas des degrés suivants en province
N° SOSA	38 399 à 153 596	Etat C	Cas des degrés suivants à Paris

1- PAPIERS

1.4- liste des documents en possession

Filiation inconnue PAYEN

(Suite)

Source	cote	date	analyse	vues
AN	ET/LXXXVI I/0009	1548-11-24	Vente d'une maison, passée le samedi 24 novembre 1548 moyennant 100 £, par Payen / Payan Antoine, maître tapissier et gontier demeurant à Paris, et Rebonnoil Jeanne, sa femme, à Leroy Nicolas, tapissier demeurant à Beauvais ; maison sise au haut marché de Beauvais, enseigne "la cloche", en la censive de l'évêque ou du chapitre de Beauvais, échue par le décès de feu Caron Marie, sa mère, et où Payen / Payan Simon, père dudit vendeur, est à présent, donnant d'une part la totalité de ladite maison à Payen / Payen Eustache, d'autre audit Leroy.	2 vues
AN	ET/XIX/0177	1548-01-20	Mise en apprentissage, passée le dimanche 20 janvier 1548 pendant 3 ans, par Sallechadin Jean, natif de Hedin et âgé de 19 ans et pour son profit, auprès de Payen Philippe, tondeur de draps demeurant à Paris ; mention de Grant Maraud, sommelier de Monseigneur le Révérendissime cardinal de Châtillon.	1 vue
AN	ET/XIX/0270	1549-10-16	Inventaire après décès de Payen Jean, orfèvre, bourgeois de Paris, demeurant rue aux ours, enseigne "l'ours" ; inventaire dressé <u>à la requête de</u> : Béard Annette sa femme, exécutrice testamentaire et tutrice des enfants mineurs ; en présence de Monthault Honoré, tonnelier, subrogé tuteur des enfants mineurs ; inventaire des marchandises d'orfèvrerie et d'outils par Dauthin Dominique, marchand orfèvre, demeurant à Paris ; absence d'inventaire de papiers [AN : usuel MC 13, acte n°362, folio 113]	1 vue
AN	ET/XIX/0179	1549-10-26	Transport de rente, passé le samedi 26 octobre 1549, par Benoist Galliot, sergent à verge du Châtelet de Paris demeurant à Ozoir la Ferrière, à Payen Guillaume, notaire au Châtelet ; rente sur arpents de terre audit terroir, lieu-dit "les préz de la vallée", lui appartenant par héritage, censive de Monseigneur Le Révérendissime Cardinal Du Bellay, évêque de Paris et seigneur dudit Ozoir.	2 vues
AN	ET/XIX/0179	1549-10-26	Quittance, passée le samedi 26 octobre 1549, de Payen Guillaume, notaire au Châtelet, d'avoir reçu la somme de 292 £, de maître Tartereau Jean, avocat en la court de Parlement et de Demoiselle Foulx (De) Françoise, sa femme, pour la vente d'arpents de terre au terroir de Bray.	1 vue
AN	ET/XIX/0179	1549-12-14	Vente de terre, passée le samedi 14 décembre 1549 et moyennant la somme de 75 £, par Gaultier Méry, compagnon teinturier en draps de laine, âgé de 24 ans demeurant à saint Marcel lez Paris, fils de Martin, dudit état et de feu Morin Colette, jadis sa femme, à Payen Guillaume, notaire au Châtelet ; terre au terroir d'Ozoir la Ferrière, lieu-dit "les petits champs" ; vente en présence de Gaultier Martin, son père et de Lebreton Catherine, sa belle mère.	2 vues

Généalogie	MARY-DEFERT	Etat A	Les 5 premiers degrés
Patronymes	PAYEN	Etat B	Cas des degrés suivants en province
N° SOSA	38 399 à 153 596	Etat C	Cas des degrés suivants à Paris

1- PAPIERS

1.4- liste des documents en possession

Filiation inconnue PAYEN

(Suite)

Source	cote	date	analyse	vues
AN	ET/XIX/0180	1549-03-02	Transport de rente, passé le dimanche 02 mars 1549, par Gaultier Martin, teinturier en draps de laine, demeurant à saint Marcel lez Paris, à Payen Guillaume, notaire au Châtelet ; mention de Gaultier Méry, compagnon teinturier, fils dudit Martin, et de feu Morin Colette, jadis sa première femme.	3 vues
AN	ET/XIX/0180	1549-03-28	Vente de terre, passée le vendredi 28 mars 1549 et moyennant la somme de 55 écus d'or soleil, par Payen Guillaume, notaire au Châtelet, à Benoist Louis, marchand bourgeois de Paris ; terre appartenant audit Payen transporté par Benoist Galliot, sergent à verge du Châtelet de Paris, frère dudit Louis, et sise au terroir d'Ozoir la Ferrière, lieu-dit "les préz de la vallée", censive de Monseigneur Le Révérendissime Cardinal Du Bellay, évêque de Paris et seigneur dudit Ozoir.	2 vues
AN	ET/XLIX/0093	1550-05-29	Donation mutuelle, passée le 29 mai 1550, entre Payen Pierre, vendeur de vins juré à Paris et Fourbeur ? Marguerite, sa femme.	1 vue
AN	ET/XIX/0098	1550-06-06	Mise en apprentissage, passé le vendredi 06 juin 1550 pendant 9 ans, par Biart / Béart Anne, veuve de Payen Jean, vivant marchand orfèvre demeurant à Paris, et tutrice curatrice de Payen Honoré, leur fils mineur âgé de 11 ans, auprès de Monchaulx (De) Honoré, maître tonnelier demeurant à Paris.	1 vue
AN	ET/XIX/0181	1550-06-13	Procuration, passée le vendredi 13 juin 1550, par L'héritier Robert, marchand bourgeois de Paris, à maître Bourgeois Gérard, procureur au Châtelet de Paris, pour plaider au sujet d'une somme de 2000 £, et de Plombière Alard, marchand orfèvre bourgeois de Paris et Legaigneux Marie / Catherine, sa femme ; mention du traité de mariage (sans référence ni date) avec Plombière Marie, désormais sa femme et fille dudit Alard et de sa femme.	1 vue
AN	ET/XIX/0181	1550-06-16	Procuration, passée le lundi 16 juin 1550, par L'héritier Robert, marchand bourgeois de Paris, à L'héritier Jacques, marchand bourgeois de Paris,, pour plaider au sujet d'une somme de 2000 £, et de Plombière Alard, marchand orfèvre bourgeois de Paris et Legaigneux Marie / Catherine, sa femme ; mention du traité de mariage, par devant Ymbert et Cordelle le vendredi 15 mars 1548 avec Plombière Marie, désormais sa femme et fille dudit Alard et de sa femme.	1 vue
AN	ET/XIX/0098	1550-09-02	Bail à loyer, passé le lundi 02 septembre 1550 pendant 3 ans et moyennant la somme de 6 £ par an, par Gaultier Martin, compagnon teinturier demeurant à Paris, au nom et comme tuteur de Gaultier Mery, fils de lui et de feu Morin Colette, sa première femme, à Payen Guillaume, notaire au Châtelet, de portion de granche et jardin assise à Ozoir / Auzoir la Ferrière, l'autre moitié appartenant audit Payen.	1 vue
AN	ET/IX/0014	1550-09-15	Acte, passé le lundi 15 septembre 1550, entre Lagastin (De) Guillaume, marchand chaussetier demeurant à Paris, rue de [non déchiffré] et Legambier Benoiste, sa femme, et Payen / Péan Christophe, orfèvre demeurant à Paris et Battelet / Batelet Marguerite, sa femme.	2 vues

Généalogie	MARY-DEFERT	Etat A	Les 5 premiers degrés
Patronymes	PAYEN	Etat B	Cas des degrés suivants en province
N° SOSA	38 399 à 153 596	Etat C	Cas des degrés suivants à Paris

1- PAPIERS

1.4- liste des documents en possession

Filiation inconnue PAYEN

(Suite)

Source	cote	date	analyse	vues
AN	ET/XIX/0099	1550-12-31	Quittance, passé le mercredi 31 décembre 1550, de Payen Guillaume, notaire au Châtelet, d'avoir reçu 28 £ 7 sols de Castel Nicolas demeurant à Ozoir la Ferrière, suivant le reste de 34 £ qu'il devait par les obligations passées par devant Trouvé et Pichon, notaires, le samedi 09 février 1548 et le vendredi 13 septembre 1549 ; mention de la vendition des droits de succession de défunte Brossart Jeanne, mère dudit Castel.	1 vue
AN	ET/VI/0071	1552-06-02	Inventaire après décès, passé le jeudi 02 juin 1552, de Bacoulle Martin, prêtre habitué en l'église saint Merry et chapelain de la chapelle saint Claude fondé en la chapelle de Bracjes demeurant au cloître saint Merry ; inventaire dressé à la requête de : Paen Pierre, prêtre habitué en l'église saint Merry, et Payen Jean, huissier en la court du Parlement, exécuteurs testamentaires dudit défunt ; prisee par Leroy Jean, marchand fripier et priseur de biens, juré à Paris ; inventaire de papiers.	1 vue
AN	ET/III/0101	1560-11-28	Mise en apprentissage, passée le jeudi 28 novembre 1560 pendant 5 ans, par Boyanal (De) Fremin, compagnon tonnelier demeurant à Paris, rue des barres et Berard Jeanne, sa femme auparavant veuve de Marent Jean, au profit de Marent Jean, âgé de 15 ans et fils dudit défunt et d'elle, auprès de Payen Jean, tonnelier à Paris demeurant rue des billettes.	1 vue
AN	ET/III/0100	1560-12-02	Vente d'un quartier de vigne, passée le mardi 03 décembre 1560 et moyennant la somme de 16 £, par Comart Marion, veuve de Gagnart Gillet demeurant à Vigneux près Villeneuve saint Georges, à Payen Guillaume l'aîné, notaire au Châtelet de Paris ; quartier appartenant en propre à la venderesse et assis à Villeneuve le Roy, lieu-dit "Gilletin ?", censive des religieux, prieurs et couvent des Chartreux de Paris.	1 vue
AN	ET/CXVII/0014	1563-04-13	Inventaire après décès, passé le vendredi 13 avril 1564 après Pâques, de Percheron Nicole, en son vivant prêtre en l'église saint Gervais à Paris, à la requête de : Payen Jacques, marchand demeurant à Paris, exécuteur testamentaire ; Percheron Guillaume et Pierre, laboureurs demeurant à Paincuit, paroisse de Le Boulay les 2 églises, fils de Percheron Martine, veuve de feu Mariette Gilles, en son vivant [non déchiffré] demeurant à Garnay près Dreux ; Lorion / Laurion Robert, laboureur demeurant à Tréon et Percheron Jeanne, sa femme.	1 vue
AN	ET/CVII/0006	1566-11-08	Transport de 25 £ de rente, passé le 08 novembre 1566 moyennant la somme de 300 £, par Garnier Catherine, veuve de Payen Guillaume l'aîné, vivant notaire au Châtelet de Paris, à Payen Guillaume, notaire au Châtelet de Paris, son fils ; rente sur une maison sise à Paris, rue saint Antoine, censive de l'évêque de Paris, tenant à Delavigne Nicolas d'une part et Porcher Nicolas d'autre part.	2 vues
AN	ET/CVII/0092	1567-07-14	Inventaire après décès, passé le lundi 14 juillet 1567, de Payen Marion, en son vivant veuve de Claude Christophe, en son vivant laboureur demeurant à Paris, rue des jardins, à la requête de Laquais Marin, charpentier demeurant à Paris, exécuteur testamentaire ; inventaire de papiers sans mention de contrat de mariage.	1 vue

Généalogie	MARY-DEFERT	Etat A	Les 5 premiers degrés
Patronymes	PAYEN	Etat B	Cas des degrés suivants en province
N° SOSA	38 399 à 153 596	Etat C	Cas des degrés suivants à Paris

1- PAPIERS

1.4- liste des documents en possession

Filiation inconnue PAYEN

(Suite)

Source	cote	date	analyse	vues
AN	ET/LIX/0026	1568-05-20	Inventaire après décès, passé le mardi 20 mai 1568, de Coignart Nicolas, en son vivant chandelier de suif à Paris, rue de Montmartre, faisant l'un des coins de la rue de la plâtrière ; <u>à la requête de</u> : Payen Geneviève, sa veuve ; inventaire de papiers dont le contrat de mariage, daté du 167 novembre 1553 signé Chartain et Pourtrain, avec mention de Delanoue Jeanne, fille de défunt Jean, premier mari de ladite Payen.	2 vues
AN	ET/CVII/0006	1568-06-14	Bail à loyer de parties de maison, passé le lundi 14 juin 1568 pendant 3 ans et moyennant la somme de 60 £, par Delavigne Nicolas, notaire au Châtelet de Paris, à Payen Gabriel, notaire au Châtelet de Paris ; maison sise à Paris, rue saint Antoine, vis à vis de l'église saint Antoine.	2 vues
AN	ET/CVII/0006	1568-06-18	Vente d'office de notaire, passée le vendredi 18 juin 1568, par Payen Gabriel, notaire au Châtelet de Paris, à Thireul Jean, praticien demeurant à Paris ; vente moyennant la somme de 900 £ dont 300 £ et 600 £, sous forme de rente de 50 £ sont versées ce jour ; rente constituée par Thireul Etienne, marchand bourgeois de Paris, et Thireul Pierre, maître apothicaire bourgeois de Paris, fils dudit Etienne et frère dudit Jean ; présence de Payen Guillaume, notaire au Châtelet de Paris ; mention, en marge, du rachat de ladite rente, le jeudi 05 juillet 1571, par ledit Thireul Jean à Payen Marguerite, veuve de Delavigne Nicolas, en son vivant notaire au Châtelet de Paris, comme ayant droit par transport de Payen Gabriel, son frère.	2 vues
AN	ET/CVII/0006	1568-06-20	Quittance, passée le dimanche 20 juin 1568, de Beaufort Claude, notaire au Châtelet de Paris, d'avoir reçu la somme restante de 500 £, sur 1000 £, de Garnier Catherine, veuve de Payen Guillaume l'aîné, vivant notaire au Châtelet de Paris, somme en faveur du mariage entre ledit Beaufort et Payen Geneviève, sa fiancée, fille dudit défunt et de ladite veuve ; mention d'une rente de 20 £ de donation entre vifs, par Beaufort Claude à sa fiancée.	2 vues
AN	ET/CVII/0006	1569-03-30	Quittance, passée le mercredi 03 mars 1569, de Millot Nicolas, pâtissier demeurant à Paris, près le chevalier du guet, d'avoir reçu la somme de 16 £, Garnier Catherine, veuve de Payen Guillaume l'aîné, vivant notaire au Châtelet de Paris ; mention d'une sentence du Châtelet de Paris.	2 vues
AN	ET/CVII/0006	1569-09-30	Bail à loyer de maison et étable, passé le vendredi 30 septembre 1569 pendant 4 ans et moyennant la somme de 22 £, de Payen Guillaume, notaire au Châtelet de Paris, à Daniel Claude, laboureur demeurant hors la porte saint Antoine à Paris ; maison sise près saint Antoine des champs lez Paris.	2 vues
AN	ET/CVII/0092	1570-02-01	Inventaire après décès, passé le mercredi 01 février 1572, de Péan Jean, en son vivant huissier du roi en sa cour de parlement à Paris y demeurant rue saint Antoine, à la requête de Brodeau Marguerite, héritière de feu Péan Jean, en son vivant avocat ; en présence de noble homme Péan Jérôme, écuyer ; Péan Charles et Nicolas, commissaire et [non déchiffré] du roi au Châtelet de Paris, tous héritiers dudit défunt ; absence d'inventaire de papiers.	1 vue

Généalogie	MARY-DEFERT	Etat A	Les 5 premiers degrés
Patronymes	PAYEN	Etat B	Cas des degrés suivants en province
N° SOSA	38 399 à 153 596	Etat C	Cas des degrés suivants à Paris

1- PAPIERS

1.4- liste des documents en possession

Filiation inconnue PAYEN

(Suite)

Source	cote	date	analyse	vues
AN	ET/CVII/009 2	1570-12-05	Inventaire après décès, passé le mercredi 05 décembre 1570, de Delavigne Nicolas, en son vivant notaire du roi au Châtelet de Paris y demeurant rue saint Antoine, à la requête de Payen Marguerite, sa veuve, exécutrice testamentaire et tutrice de leurs enfants mineurs ; inventaire de papiers dont l'acte n°8, traité de mariage, passé le 25 octobre 1555 devant Trouvé (ET/XIX/0199), entre ledit Delavigne et Payen Marguerite, présentée par Payen Guillaume et Garnier Catherine, ses père et mère ; acte n°10, transport de rente, passé le lundi 13 septembre 1563 par devant Coisin et Trouvé, par Nepveu Marie, veuve de Léger Guillaume, en son vivant marchand apothicaire bourgeois de Paris, audit Delavigne.	11 vues
AN	ET/LXXXVI/ 0153	1575-05-13	Inventaire après décès de Payen Jean, vivant cordonnier bourgeois de Paris en une maison sise à Paris, rue Marché aux Poirées près les halles, à la requête de De La Prune Claude, sa femme, exécutrice testamentaire dudit mari et tutrice de Payen Nicolas et Marie, ses enfants mineurs, et héritière de défunt Payen Jean le jeune ; inventaire de biens dont des meubles déclarés au village de Cormeille en Paris et à Montreuil sur le bois de Vincennes ; <u>inventaire des papiers dont</u> : testament dudit défunt passé le 22 mars 1573 devant TONNELERIE (témoins : Gripperay Jean, prêtre de la paroisse saint Eustache et Broullart / Broulard / Brouslard Nicolas, cordonnier ; donation à Payen Jean le jeune, Nicolas et Isabeau de la maison sise à Paris, rue de la vieille draperie, enseigne "le coq" qu'aux villages et terroirs de la Pierre, paroisse du Mesnil saint Denis et de Cormeille en Paris), transaction, passé le 11 mai 1558 devant AUGIRARD et MAUPEAU, entre Cordier Jacques d'une part, et défunt Broullart / Broulard / Brouslard Nicolas et De La Prune Jeanne sa femme ; contrat de mariage, passé le 01 janvier 1562 devant CHARTAIN (ET/LXXXVII) et BARRIERE (ET/CXXII : lacune), entre Payen Jean et De La Prune Claude.	3 vues
AN	ET/XXI/0050	1575-08-18	Inventaire après décès de Péan / Payen Christophe, marchand orfèvre bourgeois de Paris, à la requête de Battelet / Batelet Marguerite sa femme, tutrice et curatrice de Péan / Payen Geneviève et Anne, enfants mineurs du défunt et d'elle, et à la requête de Vrain Nicolas, aussi marchand orfèvre bourgeois de Paris, et Péan / Payen Catherine ; lesdites Péan / Payen Geneviève, Anne et Catherine héritières dudit défunt ; inventaire de 52 pièces de papiers de notaires rédigés entre 1565 et 1575, principalement avec des habitants de Roissy en France, aucune mention de contrat de mariage.	16 vues
AN	ET/LIX/0004	1581-12-16	Contrat de mariage entre Chaumet François, notaire au Châtelet et fils de feu Claude, en son vivant maître orfèvre et Chesnard Catherine à présent sa veuve, et Paen (signature Payan) Marie fille de Guillaume, notaire au Châtelet, et Marchant Charlotte ; <u>en présence du coté du futur</u> : Lecomte Jean et Chaumet Geneviève sa femme et sœur dudit futur ; <u>en présence du coté de la future</u> : Marchant Mathurin, avocat en la cour au Parlement, oncle maternel ; Payen Jean, aussi notaire, oncle paternel.	extrait 2 vues

Généalogie	MARY-DEFERT	Etat A	Les 5 premiers degrés
Patronymes	PAYEN	Etat B	Cas des degrés suivants en province
N° SOSA	38 399 à 153 596	Etat C	Cas des degrés suivants à Paris

1- PAPIERS

1.4- liste des documents en possession

Filiation inconnue PAYEN

(Suite)

Source	cote	date	analyse	vues
AN	ET/I/0032	1599-04-24	Marché, passé le samedi 24 avril 1599, entre Vignette Louis, maître maçon demeurant à Paris, rue saint Denis, paroisse saint Leu saint Gilles, et Leroy Nicolas, marchand hôtelier bourgeois de Paris, demeurant en ladite rue et paroisse, au nom et comme tuteur de Leroy Philippes fils mineur de lui et de feu Payen / Païen Jeanne, jadis sa femme ; Gallemain Jean, maître écrivain bourgeois de Paris, demeurant rue du renard, paroisse saint Laurent ; Dammoy Jacques, aussi maître écrivain bourgeois de Paris, demeurant rue et paroisse saint Jacques de la boucherie ; lesdits Gallemain et Dammoy, absents, à cause de Payen / Païen Agnès et Charlotte, sœurs et héritières de défunt Guillaume et de Bardin Jeanne ; marché de besognes et ouvrages en une maison sise à Paris, rue saint Denis, enseigne "l'image saint Nicolas".	3 vues

SE REPORTER AUX DOCUMENTS "PAYEN"

Généalogie	MARY-DEFERT	Etat A	Les 5 premiers degrés
Patronymes	PAYEN	Etat B	Cas des degrés suivants en province
N° SOSA	38 399 à 153 596	Etat C	Cas des degrés suivants à Paris

2-RECAPITULATIF

Listes et documents

RECAPITULATIF

Rappel des termes utilisés et conventions

Fiche X : ensemble des informations recueillies relatives aux ascendants en ligne directe et aux branches collatérales de patronyme X
Documents X : ensemble des documents numérisés en possession de patronyme X et de 3 types (ascendants, branches collatérales, filiation inconnue), regroupés en sous-dossier correspondant à chaque couple d'ascendants, et numéroté selon le degré d'ascendance.

Notes : informations relatives à des documents soit non trouvés ou non consultés, soit consultés et analysés sans être une transcription

Listes : tableaux récapitulatifs des documents ou personnages recensés

Branches : ascendants différents de même patronyme et de filiation identifiée ; la numérotation des branches suit l'ordre numérique des numéros SOSA des premiers ascendants.

Généalogie	MARY-DEFERT	Etat A	Les 5 premiers degrés
Patronymes	PAYEN	Etat B	Cas des degrés suivants en province
N° SOSA	38 399 à 153 596	Etat C	Cas des degrés suivants à Paris

2-RECAPITULATIF

Listes et documents

Liste des ascendants recensés par n°SOSA

Nota : cette liste prend en compte l'ensemble des ascendants propres aux 22 fiches (Etat C)

Arbre des ascendants

Nota : cet arbre prend en compte l'ensemble des ascendants propres aux 22 fiches (Etat C)

Liste des documents recensés et/ou en possession

Nota : cette liste prend en compte l'ensemble des documents propres aux 22 fiches (Etat C)

Documents en possession relatif à cette fiche

Avertissements :

Relatifs aux filiations inconnues et aux branches collatérales, les documents sont regroupés, par patronyme, dans des sous dossiers ou documents Word.

Relatifs aux ascendants, les documents sont regroupés par couple dans un sous-dossier numéroté selon le degré d'ascendance ; pour mémoire Marie Léontine BAUDRY (1842-1908 ; SOSA n°37) correspond au premier degré (01d) ; par convention, les documents relatifs aux épouses sont regroupées avec ceux de leur époux.

SE REPORTER AU DOSSIER "C Documents PAYEN"

Généalogie	MARY-DEFERT	Etat A	Les 5 premiers degrés
Patronymes	PAYEN	Etat B	Cas des degrés suivants en province
N° SOSA	38 399 à 153 596	Etat C	Cas des degrés suivants à Paris

3-DOCUMENTATION

Cartes et plans, bibliographie ou données relatives à des professions ou des lieux

Localisation des paroisses hors de Paris



Roissy-en-France (Val d'Oise)

Patronymes PAYEN / PEAN et CORDONNIER,

Cartes de Cassini hors de Paris



Roissy-en-France (Val d'Oise)

Généalogie	MARY-DEFERT	Etat A	Les 5 premiers degrés
Patronymes	PAYEN	Etat B	Cas des degrés suivants en province
N° SOSA	38 399 à 153 596	Etat C	Cas des degrés suivants à Paris

Généalogie	MARY-DEFERT	Etat A	Les 5 premiers degrés
Patronymes	PAYEN	Etat B	Cas des degrés suivants en province
N° SOSA	38 399 à 153 596	Etat C	Cas des degrés suivants à Paris

3-DOCUMENTATION

Cartes et plans, bibliographie ou données relatives à des professions ou des lieux

Bibliographie

***Les orfèvres parisiens de la Renaissance** – 1992 – Michèle BIMBENET-PRIVAT
Commission des travaux historiques de la Ville de Paris

***Les orfèvres et l'orfèvrerie de Paris au XVIIe siècle** – 2002 - Michèle BIMBENET-PRIVAT
Commission des travaux historiques de la Ville de Paris

* **Les grands orfèvres de Louis XIII à Charles X – 1965** - Hachette - collection Connaissance des Arts "grands Artisans d'Autrefois ", couverture toilée avec sa jaquette -333 pages - 32 cm sur 25 cm ; abondante iconographie ainsi qu'un dictionnaire des poinçons in fine

***Journal de François, bourgeois de Paris, 23 décembre 1588-30 avril 1589** – Eugène SAUNIER – édition 1913

***La science des notaires** – 2000 – Jean HILAIRE

***Histoire notariale** – 1992 – Presse Universitaire du Mirail – Toulouse

***La science parfaite des notaires**– 1682 – Claude DE FERRIERE

***Le parfait notaire** – 1802 – MASSE Autres formulaires par TRONCEY (1590), Jean CASSAN (1684) et CORROZET (XVIIème)

Bibliographie relative à Roissy en France (95)

- Histoire de Roissy en France'' de Guy Iberguay et Dominique Renaux ; éditeur : agence régionale d'édition pour les municipalités ; 1978 ; ouvrage disponible à la BHVP (référence 725955)

- Roissy-en-France, Ronquerolles, [s.l.] : [s.n.], 1899, Monographie des instituteurs ; ouvrage disponible aux AD 95 (Cote : 4/1706)

- La véritable Histoire du château de Roissy-en-France : De la demeure des seigneurs de Roissy à l'hôtel Mariott, de Dufour, Jean-Yves ; ouvrage disponible aux AD 95 (Cote : REV161/63/2000)

- Organisation territoriale civile et religieuse, et évolution démographique dont le village de Roissy en France (folio 587) - usuels ''Paroisses et communes de France'', ''Région parisienne''– CNRS – 1977

- ouvrages d'Henri HOUMAIRE

- archea-roissyportedefrance.fr

Généalogie	MARY-DEFERT	Etat A	Les 5 premiers degrés
Patronymes	PAYEN	Etat B	Cas des degrés suivants en province
N° SOSA	38 399 à 153 596	Etat C	Cas des degrés suivants à Paris

4-ETAT DES RECHERCHES

4.1- Récapitulatif des recherches sur Paris

Recherche à la Bibliothèque Nationale

Source	cote	date	analyse	folios
Cote	Couples	Patronymes	Observations	
Manuscrits français : fichier Laborde				
NAF 12 047	Belui Nicolas orfèvre [mari de Payen Marie	BELUI / BELYN		
NAF 12 105	Fontaine Léonard, maître charpentier du roi et Payen Blaise	FONTAINE	Vu	
NAF 12 149	Marcel Nicolas orfèvre et Payen Catherine	MARCES / MARCHES		
NAF 12 165	Payen Guillaume, maître orfèvre et Champin Catherine Payen Nicolas serrurier Payen Catherine femme de Réversé Jean orfèvre	PAYEN / PEAN	Cf info sur testament de Catherine Payen le 23.05.1585 NAF 12 162 pour PAIEN : vu, rien	
	Réversé Jean orfèvre et Payen Catherine	REVERSE	Déjà noté : 14.05.1585 (Ma ?)	
NAF	Delaise Claude orfèvre et Hébert Claude Delaise Jean orfèvre et Noel Jeanne Delaise Guillaume orfèvre et Bazin Jeanne	DELAISE / LAISE	Vu, Déjà noté : Delaise / Tisserant Marie NAF 12 120 pour HELAISSE : vu, rien	

Recherche aux archives nationales

Minutier central

Actes notariés relatifs aux villageois de Roissy en France :

Existence d'actes ainsi :

- *Bastie Poytesyn, lab à Roissy en France avec mention de feu Guillon Maucarre au folio 140 (ET/LXXXV/9)
- *Guillaume Leduc, lab à Roissy en France au folio 28 (ET/LXXXV/18)
- *Robert Olin, lab à Roissy en France au folio 5V (ET/LXXXV/17)
- *Pierre Hyart, Pierre Labé, Jacques Piton, lab à Roissy en France au folio 250 (ET/VIII/139)
- *Pigeon Jacques, lab à Roissy en France en folio 11V (ET/CXXII/42)
- * Pigeon Claude, lab et Michelle de Villeneuve à Roissy en France au folio 406 (ET/XIX/160)
- *Jean Guyet, voiturier par terre à Roissy en France en folio 48 (ET/VIII/164)
- *Nicolas et Louis Olin, lab à Roissy en France en folio 182 (ET/VIII/478)
- *Jeanne de Paix, veuve de Jean Regnault, lab à Roissy en France en folio 108 (ET/VIII/140)
- *Guillaume Leduc, lab à Roissy en France en folio 161V (ET/VIII/140)
- *Nicolas Labbe, lab à Roissy en France et Jeanne ?, sa femme en folio 207 (ET/VIII/145)
- *Guillaume Corbon, lab à Roissy en France en folio 230 (ET/VIII/181)
- * Jacques Lecat, charron et Thomasse Normant en folio 279 (ET/VIII/182)
- *Eloys Lemoyne, lab à Roissy en France et Barbe Gauneron en folio 60 (ET/CXXII/1324)
- *Simon Trambly, lab à Roissy en France et Perette Corbon, sa femme les 17.02 et 03.03.1547 (ET/C/28)
- *Dufour Bastien, lab à Roissy en France le 10.12.1566 (ET/XCI/52)

Généalogie	MARY-DEFERT	Etat A	Les 5 premiers degrés
Patronymes	PAYEN	Etat B	Cas des degrés suivants en province
N° SOSA	38 399 à 153 596	Etat C	Cas des degrés suivants à Paris

4-ETAT DES RECHERCHES ET DES DEPOUILLEMENTS

4.1- Récapitulatif des recherches sur Paris

Séries L et S

En ET/CXXII/13 (1527) et 153, mention de terre à Roissy en France, en la censive des religieux, abbé et couvent de sainte Geneviève du Mont de Paris :

Séries L et S : recherche relative à PEAN / PAYEN à ROISSY EN France et environs

Chapitre Notre Dame

Cote	Contenu	Période	Observations
S//324/A			Vu
S//325	Cens (1331), cueilleret (1422, 1423), cens (1504, etc.) pour Mesnil Madame Rance	1331-XVIII	Vu
S//329	Cens et comptes de recettes à Mory	1428-1768	Vu, acte pour Le Mesnil Madame Roux en 1431 (colin Julienne, Odin De Fresnes, Jean de Juilly)

Censive des religieux, abbé et couvent de sainte Geneviève du Mont de Paris

Cote	Contenu	Période	Observations
L//887	dîmes	1202-1728	Vu
S//1570	Titres, baux, etc.	1224-1786	Vu

Egalement vu :S//1185 ; L//846 ; L//858 pour Le tremblay

?????

Cote	Contenu	Période	Observations
S//2138/B	Rentes, etc.	XIII à 1530	Vu

Abbaye de saint Denis

Cote	Contenu	Période	Observations
S//2329	???	???	Sans intérêt
S//2402	Titres de propriétés	1208-1779	Vu

Série S : Commanderie du Temple

S//5076/B	Commanderie du Temple, Gonesse et Roissy en France	XII-XVI	Vu, existence de censier (1417), cens (1546) pour Gonesse
-----------	--	---------	---

Série S : fabrique de sainte Opportune

S//3469		1648-1772	Vu, Liasse 2 relative au Mesnil Madame (Mesnil Amelot, près de Roissy), période 1648-1772
---------	--	-----------	---

Série T

Série T : recherche relative à PEAN / PAYEN à ROISSY EN FRANCE

Papiers Caraman

Cote	Contenu	Période	Observations
T//269/3			Vu, à relire dénombrement du seigneur Juvenel des Ursins (1465, 1508, 1534 et 1537)
T//269/5 à 7			Vu
T//269/14 à 20			Vu
*T//269/1 à 6	Censiers, ensaisinement de Roissy	1333-1542, 1536 à 1538, 1561 à 1582	Vu

Généalogie	MARY-DEFERT	Etat A	Les 5 premiers degrés
Patronymes	PAYEN	Etat B	Cas des degrés suivants en province
N° SOSA	38 399 à 153 596	Etat C	Cas des degrés suivants à Paris

4-ETAT DES RECHERCHES

4.2- Récapitulatif des recherches hors de Paris

Recherche aux archives départementales des Yvelines

[AD 78 : 2, avenue de Lunca – 78 180 Montigny]
 [Tél. 01.61.37.36.30 – www.archives.yvelines.fr – archives@cg78.fr]
 [Du mardi au vendredi : 8h45-17h30 ; lundi après-midi]

Instruction publique, sciences et arts (série D)

Instruction publique : recherche relative aux PEAN / PAYEN à ROISSY EN FRANCE			
Maison royale de Saint Louis à saint Cyr			
Cote	Contenu	Période	Observations
D 503 à 1662	Abbaye de La Saussaye-les-Villejuif : rentes sur les cens de Roissy	1259-1684	Vu usuel AD 78, folio 300, sans intérêt

Clergé régulier (série H)

Clergé régulier : recherche relative à PEAN / PAYEN à ROISSY EN FRANCE			
Cernay la ville (abbaye des Vaux de Cernay)			
Cote	Contenu	Période	Observations
45H 1 à 40	Dont titres de propriété à Roissy	1118-1722	Vu usuel (guide p 973)

Recherche aux archives départementales du Val d'Oise

[AD 95 : 3, Avenue de la Palette - 95011 Cergy-Pontoise Cedex]
 [Tél. 01 34 25 37 72 - Fax : 01 30 32 91 39 - du lundi au vendredi : 8h45-17h]
 [archives@valdoise.fr]

Série B

Recherche relative à PEAN / PAYEN à ROISSY EN FRANCE			
Châtellenie et Prévôté de Gonesse			
Cote	Contenu	Période	Observations
B 1612	Greffes : pièces	1580-XVIII	
B 1665	Greffes : pièces	1589-1610	
B 1704	Greffes : pièces	1583-1626	
B 1752	Greffes : pièces	1576-1784	
B 1518	Greffes civiles : requêtes, enquêtes, informations, sentences	1540-1602	Vu, mauvais état
B 1503	Audiences : registres	1557-1697	
B 1506, 1507, 1723, 1724	Causes : registres	1569-1597	
B 1754	Prévôté et châtellenie : pièces diverses	XVI-XVIII	Vu, sans intérêt : aucun document au XVI
B 1755	Prévôté et châtellenie : pièces diverses	1547-1754	Vu, un acte en 1547

Généalogie	MARY-DEFERT	Etat A	Les 5 premiers degrés
Patronymes	PAYEN	Etat B	Cas des degrés suivants en province
N° SOSA	38 399 à 153 596	Etat C	Cas des degrés suivants à Paris

4-ETAT DES RECHERCHES

4.2- Récapitulatif des recherches hors de Paris

Série B (suite)

Recherche relative à PEAN / PAYEN à ROISSY EN FRANCE			
Prévôté de Louvres			
Cote	Contenu	Période	Observations
B 1949	Greffe : registres	1552-1561	
B 1950	Greffe : registres	1561-1571	
B 1951	Greffe : registres	1526-1552	
B 1952	Greffe : registres	1574-1582	
B 1970	Greffe : partages, pièces	1575-1628	Vu
B 1976	Greffe : inventaires de pièces	1581-1671	
B 1977	Greffe : inventaires de pièces	1581-1662	
B 1978	Greffe : inventaires de pièces	1548-1637	
B 1979	Greffe : inventaires de pièces	1528-1603	
B 2002	Comptes divers : tutelles	1561-1589	Vu
Prévôté de Roissy en France, Louvres, Bonneuil, Chennevières, Goussainville, Vaudherland			
Cote	Contenu	Période	Observations
B 2845 à 2850	Audience et greffe	1729-1776	Sans intérêt

Série 2E

Recherche relative à PEAN / PAYEN à ROISSY EN FRANCE			
Notariat			
Cote	Contenu	Période	Observations
2 ^E 14	Minutes des tabellions	1567 pour Gonesse 1604 pour Arnouville les Gonesse 1693 pour Dugny 1705 pour Le Bourget	sans intérêt

Série E

Titres féodaux : néant

Recherche relative à PEAN / PAYEN à ROISSY EN FRANCE			
Titres de famille			
Cote	Contenu	Période	Observations
E 2152	Métral Jacques	1778-1784	sans intérêt
E 3045 et 3046	Riquet de Caraman	1782-1792	sans intérêt

Généalogie	MARY-DEFERT	Etat A	Les 5 premiers degrés
Patronymes	PAYEN	Etat B	Cas des degrés suivants en province
N° SOSA	38 399 à 153 596	Etat C	Cas des degrés suivants à Paris

4-ETAT DES RECHERCHES

4.2- Récapitulatif des recherches hors de Paris

Série H

Recherche relative à PEAN / PAYEN à ROISSY EN FRANCE			
<u>Pour Roissy</u>			
Cote	Contenu	Période	Observations
2H 3	Dons divers (dossier VIII)	1275-1462	Vu
2H 7	Baux	1276-1786	Vu, sans objet : il s'agit de Rosoy
72H 122/2	Documents pour Paris, rue de la heaumerie, rue de la calende, rue quincampoix	1240-1666	Vu aux AD 95
72H 123	Documents pour Paris, rue saint Antoine ("la crosse"), rue de barres (derrière saint Gervais)	1329-1759	22 07 1542 Hébert

Série J

Recherche relative à PEAN / PAYEN à ROISSY EN FRANCE			
<u>Petits fonds et pièces isolées</u>			
Cote	Contenu	Période	Observations
1J 13, 71, 101, 155 et 326	divers	Fin XVI-XVIII	Vu usuel, sans intérêt

Notariat

Recherche relative à PEAN / PAYEN à ROISSY EN FRANCE			
<u>Notariat de Gonesse</u>			
Cote	Contenu	Période	Observations
2 ^F 14/1	minutes	1567-1569, 1574-1574	Vu
2 ^F 14/2	minutes	1575	Vu
2 ^F 14/3	minutes	1576	Vu
2 ^F 14/4	minutes	1577	Vu
2 ^F 14/5	minutes	1578	Vu
2 ^F 14/6	minutes	1579	Vu
2 ^F 14/7	minutes	1580	Vu
2 ^F 14/8	minutes	1581	Vu
2 ^F 14/9	minutes	1582	Vu
2 ^F 14/10	minutes	1583	Vu
2 ^F 14/11	minutes	1584	Vu
2 ^F 14/12	minutes	1584-1585	Non communicable
2 ^F 14/13	minutes	1585	Vu
2 ^F 14/14	minutes	1586	Vu
2 ^F 14/35	minutes	1601-1602	Vu, principalement Vémars
2 ^F 14/186	Minutes relatives à Garges	1574-1586	Non communicable

Généalogie	MARY-DEFERT	Etat A	Les 5 premiers degrés
Patronymes	PAYEN	Etat B	Cas des degrés suivants en province
N° SOSA	38 399 à 153 596	Etat C	Cas des degrés suivants à Paris

4-ETAT DES RECHERCHES

4.2- Récapitulatif des recherches hors de Paris

Notariat de Gonesse (Roissy en France)

2 ^E 14/196 à 202	minutes	1733-1789	Sans intérêt
-----------------------------	---------	-----------	--------------

Notariat de Gonesse (Louvres)

2 ^E 14/225	Minutes et pièces du greffe	1601-1603, 1742-1744	Sans intérêt
-----------------------	-----------------------------	----------------------	--------------

Recherche aux archives communales de Roissy en France

[Tél. 01 34 29 43 14/27 - du lundi au vendredi : 8h30-12h30/13h30-18h]

Registres paroissiaux (à partir de 1569)

Recherche relative à PEAN / PAYEN à ROISSY EN FRANCE

Commune de Roissy en France

Cote	Contenu	Période	Observations
Registre n°1	BMS	1569-1577, 1602-1622	Vus et photographiés les 40 folios relatifs à la période 1569-1577

Notes :

*biens sur Roissy en France en folio 270V (ET/VIII/179)

*Pierre de Tremblay, lab à Roissy en France au folio 67 (ET/CXXII/1102)

Recherche aux archives départementales de l'Essonne

Données relatives au village de Mons-sur-Orge

* Mons-sur-Orge fait bien partie de l'actuelle commune d'Athis-Mons,

*en possession : quelques sources antérieures à 1550 concernant Athis-Mons, pour les XVe-XVIe siècles (avant 1550), sous les cotes E/955 et E/967 - seigneurie d'Athis B/85 - justice d'Athis 1J/676 - seigneurie d'Athis 26J/1-6 et autres cotes - actes de familles vivant sur Athis et des seigneurs du lieu.

